

な め が た

市報 行方

Namegata City Public Relations

5

May 2026

No.249

新しい出会い、広がる期待
新年度、踏み出す第一歩

- 特集 令和8年度行方市の当初予算 (p.2～)
お知らせワイド版 人事異動 ほか (p.6～)
フォトレポート 令和8年度小学校入学式 (p.13～)
まちの話題 特別職の選任 ほか (p.14～)

掲載事業は、中止や変更となる場合があります。事前にお問い合わせください。



UD
FONT
by MORISAWA

タイトルの字体は、
市制施行20周年を
記念して制定された
『行方市フォント』です。

【問】財政課

(麻生庁舎)

☎0299-72-0811

一般会計の歳入

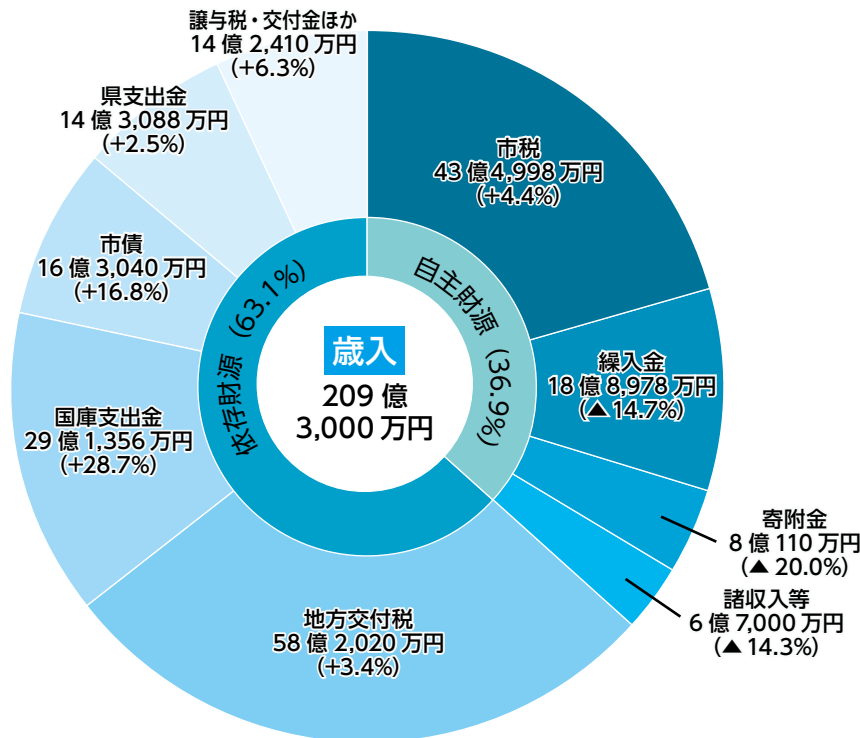

※ () は、前年度比

※数値は、表示単位未満を端数調整しています。

令和8年度一般会計予算は **209億3,000万円**

計上しました。

+28・7%) 増の29億1356万円を

増加を見込み、6億4943万円(同

幹的設備改良工事に係る国補助金等の

国庫支出金は、麻生衛生センター基

円を計上しました。

円(同+3・4%) 増の58億2020万

見込まれることから、1億9020万

費の増加および物価高への対応経費が

円を見込んでいます。

円を計上しました。

円(前年度比+4・4%) 増の43億4998万

傾向等を考慮し、1億8296万円(前

びと、市たばこ税の売渡し本数の増加

額、企業収益改善に伴う法人市民税の増

連動した賃上げによる個人住民税の増

自主財源のうち市税は、物価上昇に

自主財源の63・1%) となつています。

9%)、依存財源は132億1914万

円(63・1%) となつています。

自主財源は、77億1086万円(36・

歳入

327億4507万円となりました。

一般会計・特別会計・企業会計を合わせた令和8年度の予算総額は、

び物価高に伴う経常経費の増加にも対応した予算となつています。

基金などを活用しながら推進するとともに、大規模な公共構造物の整備更新費用およ

PA(仮称)に隣接する地域振興施設整備等についても、合併特別債や過疎対策事業債、

意識した予算を確保しました。また、通学路や幹線道路整備、東関東自動車道の行方

て支援のさらなる拡充や公共交通網の再構築など、真に必要なところに対応しつつ、子育

物価高への対応、公共施設等の老朽化への対応等、全国的な課題に対応しつつ、

令和8年度一般会計予算については、社会保障関係費、扶助費、人件費の増加や

令和8年度行方市当初予算が、令和8年第1回行方市議会定例会で可決されました。

用語解説

市税	皆さんが市に納めた税
繰入金	特別会計や基金などからの収入
寄附金	市に寄附されたお金
地方交付税	皆さんが国に納めた税のうち、市の財政状況に応じて国から配分されるお金
国庫支出金	皆さんが国に納めた税のうち、特定の目的を達成するために国から市へ交付されるお金
市債	国や銀行などから借り入れるお金
県支出金	皆さんが国等に納めた税のうち、特定の目的を達成するために県から市へ交付されるお金

自主財源	市が自主的に収入できる財源
依存財源	国からの補助金など外部からの収入に依存している財源

一般会計 基金残高の推移

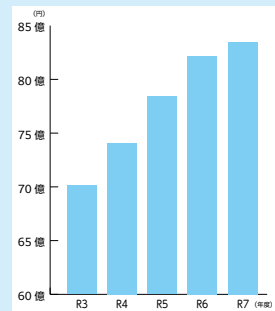

基金とは、積み立てた資金または財産のこと。数年前と比較して、増加しています。

※ R7 は年度末見込

特別会計予算

区分	予算額
国民健康保険	45億7,000万円
介護保険	37億1,600万円
後期高齢者医療保険	6億5,100万円
合計	89億3,700万円

公営企業会計予算

区分	予算額
水道事業（支出額）	13億7,180万円
下水道事業（支出額）	15億627万円
合計	28億7,807万円

用語解説

特別会計	市が特定の事業を行う必要がある場合の会計
公営企業会計	事業収入を主な財源として、特定の事業を経理する会計

一般会計の歳出

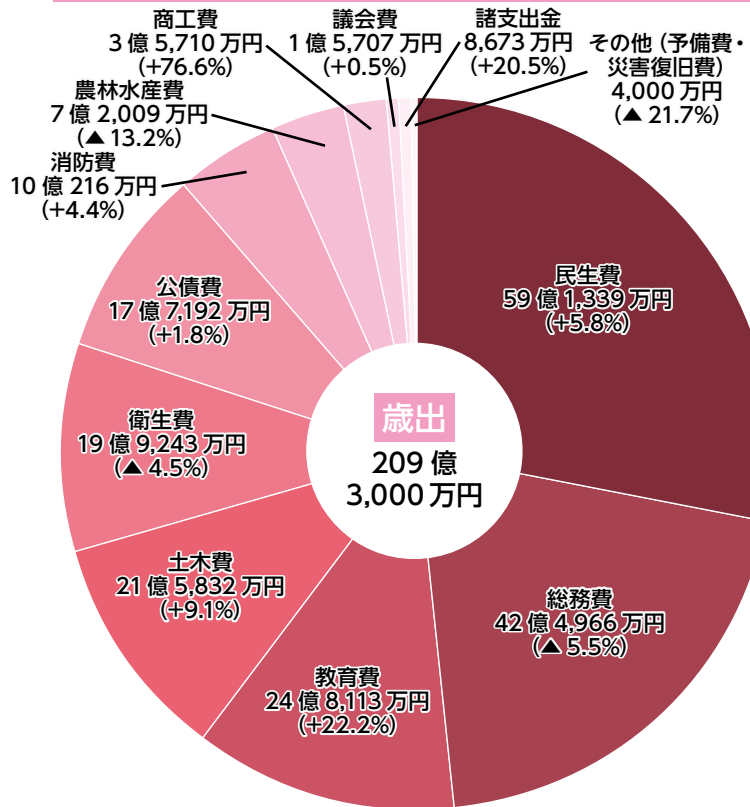

※()は、前年度比

※数値は、表示単位未満を端数調整しています。

歳出

民生費は、高校生に対する通学支援金の新設や認定こども園、保育所への施設給付費等の増額により、3億2,445万円(前年度比+5.8%)増の59億1,339万円を計上しました。総務費は、ふるさと応援寄附金の減額見通しに伴う事務費の減額等により、2億4,576万円(同▲5.5%)減の42億4,966万円を計上しました。教育費は、小学校体育館への空調設備整備に向けた設計委託料や、麻生運動場体育館空調設備工事等の増額により、4億5,030万円(同+22.2%)増の24億8,113万円を計上しました。土木費は、道路の新設改良や維持補修に係る設計、工事費等の増額により、1億7,984万円(同+9.1%)増の21億5,832万円を計上しました。衛生費は、環境美化センターの基幹的設備改良事業が完了したことに伴い、9,458万円(同▲4.5%)減の19億9,243万円を計上しました。消防費は、災害用トイレカーの購入や広域事務組合への負担金等の増額により、4,223万円(同+4.4%)増の10億216万円を計上しました。

一般会計 市債残高の推移

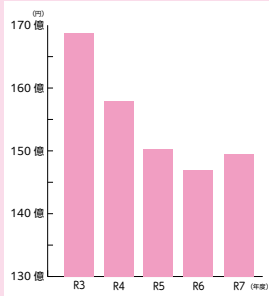

市債とは、市が国や銀行などから借り入れるお金のこと。数年前と比較して、減少しています。
※ R7 は年度末見込

用語解説

民生費	高齢者・障害者福祉対策や、子どもの福祉、医療福祉に関する経費	192,939円
総務費	市の運営経費や広報、統計調査、税、戸籍、選挙などの経費	138,656円
教育費	学校教育、生涯学習、スポーツ振興などの経費	80,953円
土木費	市の道路、河川、公園などの経費	70,420円
衛生費	予防接種や各種健診などの保健衛生、ごみ処理事業などの経費	65,008円
公債費	市債の元金、利子の返済の経費	57,813円
消防費	消防体制の維持や消防活動の経費	32,698円
農林水産費	農林水産業の振興、農地の基盤整備などの経費	23,495円
商工費	商工業や観光の振興、労働者対策などの経費	11,651円
議会費	市議会に関する経費	5,125円
諸支出金	行政目的を有しない経費	2,830円
災害復旧費	災害により被災した施設などを復旧するための経費	1,305円
市民1人当たりに使われるお金		682,893円
※令和8年3月31日現在人口(住民基本台帳) 30,649人で算出		



※予備費を含む

本年度の主な事業

教育費

学校給食

新規

学校給食を無償化



令和8年4月の給食提供分から、市内の小・中学校に在籍する児童・生徒の給食費を無償化し、子育て世代の経済的負担を軽減します。

財源：国庫支出金、県支出金、行方市ふるさと応援寄附金基金

教育費

小学校体育館整備

新規

空調設備を全ての小学校体育館に設置を計画



近年の猛暑対策や災害時の環境改善の観点から、避難所となる市内全ての小学校体育館に空調設備を整備します。令和8年度に設計を行い、令和9年度に設置工事を実施する予定です。

財源：合併特例事業債

教育費

図書館運営

新規

電子図書館の導入



電子図書館を導入し、いつでもどこでも電子書籍の検索・貸出等ができるようになります。図書館の利用が難しかった多くの方に、読書の機会を提供します。

財源：なめがた振興基金

民生費

高齢者福祉対策

高齢者に支援サービスを提供



高齢者のごみ出し支援や愛の定期便などの事業を行うことで、1人暮らし高齢者の日常生活を支えます。また高齢者の見守りを行い、不安や孤独感の軽減を図ります。

財源：行方市ふるさと応援寄附金基金

農林水産費

農業振興

新規就農支援や資格取得支援を推進



新規就農者や農業後継者の育成を支援します。担い手の確保や耕作放棄地の拡大防止を図ることで、本市の基幹産業である農業の継続と農村の環境維持を図っていきます。

財源：県支出金、行方市ふるさと応援寄附金基金

民生費

保育料無償化

0～2歳児の保育料無償化



保護者の経済的負担を軽減するため、市独自の少子化対策として、0～2歳児の保育料を無償化します。

財源：国庫支出金

総務費

物価高騰対策

新規

物価高騰で困っている市民生活を支える



物価高騰の影響を強く受ける市民の負担軽減を図るため、支援金を給付するほか、プレミアム付き商品券を販売します。

財源：国庫支出金

教育費

施設使用料

新規

減免基準を見直し



市教育委員会認定の社会教育団体が施設を利用する際、使用料を全額免除します。施設利用者の負担を軽減し、施設の活用促進を図ります。※市文化会館は除く。

財源：行方市ふるさと応援寄附金基金

総務費

産業立地推進

新規

県と連携し企業誘致活動を推進



北浦複合団地

北浦複合団地への企業立地を加速するため、北浦複合団地に特化した優遇制度拡充を実施します。企業誘致を推進することで、働く場の確保や定住の促進、地域経済の活性化等につなげます。

財源：合併振興基金、過疎対策事業債

衛生費

地域医療対策

新規

オンラインで24時間医療相談

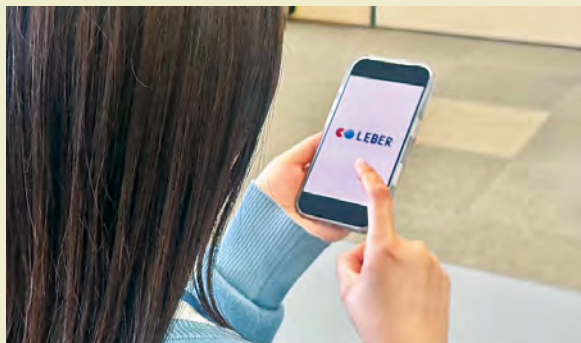

妊婦および中学生までの子育て世帯を対象に、スマートフォン等からチャットで、医師に健康や医療の相談を無料（※）のできるようにします。

※データ通信料は、利用者負担になります。

財源：国庫支出金

総務費

公共交通事業

誰もが利用しやすい公共交通網



市営路線バスや乗合タクシーは、利用者のニーズ等を踏まえ、利便性の向上につなげます。また定額タクシーは、運行時間・範囲を拡大し、交通空白解消に取り組みます。

財源：国庫支出金、公共交通システム事業基金、過疎対策事業債等

民生費

入学時等支援金 高校生通学支援金

新規

子育て世代の経済的負担を軽減



保護者の経済的な負担を軽減するため、小・中学校・高校等の入学時に20,000円を支給します。また高校へ通学する際の支援金として、30,000円を支給します。

財源：国庫支出金、行方市ふるさと応援寄附金基金

衛生費

保健衛生普及

健康の保持・増進を実現



人間ドックや若年層を対象とした、脳ドック受診の際の補助を行います。健診事業により、健康維持と病気の予防・早期発見につなげます。

財源：合併振興基金

総務費

防犯対策

新規

地域ぐるみで防犯体制の強化



市内の主要交差点等へ防犯カメラを増設するほか、家庭への防犯カメラの設置を後押しします。地域ぐるみで防犯体制を強化し、犯罪に対する抑止力の向上を図ります。

総務費

防災減災対策

新規

地域全体で地震に備える



想定される大規模な地震に備え、火災を未然に防ぐための感震ブレーカーの設置を後押しします。また災害時の避難所等のトイレ問題を解決するため、災害用トイレカーを購入します。

財源：緊急防災・減災事業債

土木費

幹線道路整備

広域幹線道路と接続する幹線市道の整備



市内の国道と県道間および市内集落の主要拠点をつなぐ路線を整備し、利便性・安全性の向上を図ります。

財源：国庫支出金、合併特例事業債

人事異動

☎ 働き方改革課 (麻生庁舎)
☎ 0299-72-0811

4月1日付課長以上の職員の異動と新規採用職員をお知らせします。

部長級職員

総務部長	谷川 達郎
企画部長	中川 稔
会計管理者 (兼) 会計課長	野原 文雄
議会事務局長	内田 好美
市民福祉部理事 (兼) 国保年金課長	白鳥 俊幸
経済部理事 (兼) 農林水産課長	代々城 貴彦

▼ 派遣

鹿行広域事務組合	大場 正浩
----------	-------

課長級職員

総務部	財政課長	稲葉 直之
	管財課長	根本 誠
	税務課長	高野 裕
	収納対策課長	宮川 孝仁
企画部	企画政策課長	川窪 敏夫
	魅力発信課長	森作 保繁
市民福祉部	介護福祉課長	稲田 進一
	こども課参事(兼) こども家庭センター統括支援員 (兼) こども発達支援センター担当	宮本 純子
	総合窓口課参事 (兼) 北浦総合窓口室長	逆井 邦子
建設部	都市建設課長	出沼 潤一
経済部	商工観光課長	大野 崇
農業委員会	事務局長	清水 康
教育委員会	学校教育課長	大堀 勝秀
	生涯学習課長	齋藤 正男

▼ 派遣

社会福祉協議会	平塚 国治
---------	-------

役職定年

議会事務局長	坂本 博之
--------	-------

※役職は、旧職名

新規採用職員 (所属)

金井 謙 (総務課)	小野 真翔 (国保年金課)
野口 陽向 (税務課)	海野 毅 (国保年金課)
宮内 秋樹 (収納対策課)	高田 真由美 (総合窓口課)
大川 美緒 (企画政策課)	額賀 陽子 (下水道課)
塙 二保 (魅力発信課)	天達 皓大 (商工観光課)
沼田 実咲 (魅力発信課)	柳瀬 千恵 (環境課)
瀬尾 優太 (魅力発信課)	鬼澤 健人 (生涯学習課)
岡村 薫 (こども課)	長峯 大和 (水道課)
船串 実来 (介護福祉課)	

INTERVIEW



新規採用職員にインタビュー！

企画部魅力発信課 瀬尾 優太

Q 担当業務は？

A 市報やなめテレの番組作成等を通じて、市の魅力を伝える業務です。

Q 抱負をお願いします！

A 仕事を通じて市民の皆さんのお役に立てるよう、誠実に職務に取り組んでいきます。



広告

神栖・鹿島セントラル法律事務所

お気軽にご相談ください

☎ 0299-91-1171

弁護士 瀧 智英
弁護士 谷本 雅晃
(茨城県弁護士会所属)

鹿島セントラルビル新館5階

〒314-0144 茨城県神栖市大野原4丁目7番11号

MUSBELL

うちの子も **結婚** できました!

お気軽にご連絡ください

独身のお子様の結婚相談

マルマークCMS取得 ムスベル株式会社

結婚相談所 ムスベルつくば ☎ 0120-138-026

つくば市吾妻3丁目14-17 総田ビル2階

営業時間: 10時~19時 定休日: 第2・第4水曜日

行政相談所の開設

☎ 秘書課 (麻生庁舎)
☎0299-72-0811

行政相談委員は「めざそう 住みよい まちづくり」をスローガンに、住民の皆さんの身近な相談相手として、行政相談所を開設し、行政に関する相談などを受け付け、その解決のための活動をしています。相談は、無料・秘密厳守です。お気軽にご相談ください。

▼ 日時

5月13日(水) 13:00～15:00

▼ 会場

麻生公民館 2階 第2集会室 (☎0299-72-1573) 平山 寛児 行政相談委員
北浦公民館 2階 談話室 (☎0291-35-3777) 松下 健治 行政相談委員
玉造公民館 1階 談話室 (☎0299-55-0171) 新堀 文江 行政相談委員



市税等の口座振替

☎ 収納対策課 (麻生庁舎)
☎0299-72-0811

市税・保険料のお支払いには、口座振替をご利用ください。口座振替は、以下の3種類の申し込み方法があります。

市役所窓口申込



準備するもの
・身分証明書
・キャッシュカード
※暗証番号が必要

金融機関窓口申込



準備するもの
・預金通帳
・印鑑 (届出印)

Web 申込



準備するもの
・納税通知書
・キャッシュカード

▼ 利用可能な金融機関

常陽銀行、筑波銀行、水戸信用金庫、佐原信用金庫
ゆうちょ銀行、なめがたしおさい農協
※申込用紙は、市内の上記金融機関に用意してあります。

▼ 取扱種別 (普通徴収のみ)

固定資産税、軽自動車税、市県民税、
国民健康保険税、介護保険料、後期
高齢者医療保険料



▲詳細は
こちらから

Q 口座振替に手数料はかかりますか？

A 口座振替に手数料はかかりません。

Q Web 申込に必要なものは？

A 納税通知書など申し込む科目が分かるもの、
キャッシュカード (暗証番号が分かるもの)、
インターネットに接続できる端末、登録用の
メールアドレスを用意してください。

Q 残高が足りないときは？

A 振替不能通知 (納付書) を送ります。納付書
で納付してください。なお、再振替は行って
いません。

Q 領収書などは発行されますか？

A 領収書などは発行されません。通帳などで確
認をお願いします。

広告

2026年 高正U&Iセンターホール
6月7日(日) (鹿嶋勤労文化会館)
(1回目)13:30開演(2回目)17:00開演
S席 7,500円 (全席指定・消費税込)
[プレイガイド] ※未就学児入場不可
高正U&Iセンターホール(鹿嶋勤労文化会館)
☎0299-83-5911
電話注文: イズム ☎048-872-1113
チケットぴあ [Pコード:319-873]
※セブンイレブン各店で直接購入できます。
ローソンチケット [Lコード:71594]
※ローソンミニストップ各店で直接購入できます。

水森かおり
歌謡紀行
コンサート

【お問合せ】 株式会社イズム TEL: 048-872-1113 (平日11:00～17:00)
〒330-0063 さいたま市浦和区高砂4-4-19 207

地域を元気にする
取り組みにも
役立てられる調査です

経済センサス
活動調査

経済の創勢調査

調査期日: 6月1日

全国すべての事業所・企業が対象です。

経済省・経済産業省・都道府県・市区町村

自転車用ヘルメット購入補助

☎ 総務課（麻生庁舎）
☎0299-72-0811

道路交通法の一部改正により、令和5年4月1日から自転車利用者のヘルメット着用が努力義務化されたことを受け、市では自転車用ヘルメットの着用を促進し、運転者の安全向上を図るため、購入費用の一部を補助します。

▼ 対象者

- ・市内に住所を有する高校生相当者
※平成20年4月2日～平成24年4月1日生まれ
- ・市内に住所を有する65歳以上の高齢者
※令和9年3月31日までに65歳になる（なった）人

▼ 補助額

- 購入費用の2分の1
（補助上限2,000円、100円未満は切り捨て）
※購入時の送料、クーポン利用等は除きます。
※1人につき、1個までとなります。

▼ 補助対象

- 次の全てに該当するヘルメットが対象です。
 - ・令和8年4月1日以降に購入したもの
 - ※下記の方については、令和9年1月以降に購入したものに限りです。
 - ①令和8年度現在、中学3年生
 - ②令和9年1月から3月までに65歳になる人
- ・安全認証マークがあるもの
（SGマーク、JCFマークなど）
- ・転売などの目的ではなく、対象者が使用するもの

▼ 申請期間

4月1日（水）～令和9年3月31日（水）

▼ 申請および提出書類等

- ・行方市自転車用ヘルメット購入費補助金交付申請書兼請求書
- ・領収書の写し
- ・安全基準の認証が確認できるもの
- ・振込口座が確認できるもの
- ※18歳未満の人は、保護者が申請してください。
※申請書兼請求書は、市公式ホームページ（下のQRコード）からダウンロードするか、下の窓口等で受け取ってください。
総務課、総合窓口課（玉造庁舎）、北浦総合窓口室



▲詳細はこちらから

▼ 提出先

- 総務課に持参または郵送
〒311-3892 行方市麻生1561-9
行方市役所麻生庁舎 総務課防災交通グループ
※持参の場合、土日祝日を除く

介護保険料の特例措置

☎ 介護福祉課（玉造庁舎）
☎0299-55-0111

令和7年度税制改正において、物価上昇への対応とともに、就業調整にも対応する観点から、給与所得控除の最低保障額が55万円から65万円に引き上げられましたが、令和8年度の介護保険料を計算する際には、改正前の基準で計算します。

▼ 特例措置の理由

介護保険料は、市町村民税の課税状況や合計所得金額等を算定基準としています。今回の税制改正により介護保険料収入が減少し、保険料収入不足により事業運営に支障が出る事態を避けるため、税制改正の影響を受けないよう特例措置が行われます。

▼ 注意点

令和8年度の介護保険料の算定に限り、改正前の控除額に調整して計算を行います。住民税が非課税となった場合でも、介護保険料の所得段階では課税とみなされる場合があります。

詳細はこちらから▶



行方の魅力発信広報番組「なめトーク」



Lucky FM茨城放送（水戸局94.6MHz、つくば・日立局88.1MHz）で、毎月第2・第4金曜日の午前10時35分から5分間放送しています（「HAPPYパンチ」の番組内）。

行方市民向けの募集・お知らせ情報や、行方市の観光・イベント情報など旬の情報をお知らせします！

エフエムかしまの放送エリアは鹿行地域でお聴きいただけます



ひどきナルナの番組内「鹿行ナビ」、毎月第2火曜日の午前11時40分から10分間、行方市の魅力を生中継でお届けします。ぜひ聞いてください。

- 放送エリア
鹿行地域（鹿嶋市、潮来市、神栖市、行方市、銚田市）
- 周波数 76.7MHz

※本市は、茨城放送およびエフエムかしまと、それぞれ「災害協定」を締結しています。地震や風水害などの大規模災害が発生した際には、放送エリア内において本市の情報をお知らせします。

農畜水産物のブランディング補助金

☎ 魅力発信課（麻生庁舎）
☎ 0299-72-0811

市内における農畜水産物のブランディングを推進するため、付加価値の向上を目指した生産・加工・販売の一体化、新商品の開発、販路拡大等の取り組みを支援するための補助金を交付します。

▼ 対象

- ・ 市内に住所を有する個人
- ・ 市内に本社事務所等その他事業の本拠地を設置する団体・法人 等

▼ 対象事業

市内で生産された農畜水産物を加工し活用する事業（新商品の開発および事業化、販売方式の導入、既存事業の拡大に関すること 等）

▼ 対象経費

設備導入・改良費、設備・試作品開発費、機械装置等リース料 等

▼ 補助率

対象経費のうち、市長が事業の実施に必要と認められた額の2分の1以内（限度額：200万円）

▼ 公募期間

5月1日（金）～令和9年2月26日（金）
※随時募集しています。

事業の詳細、支援事業を利用して開発された商品例は、右のQRコードからご確認ください▶



行方市入学時等支援金・高校生通学支援金

☎ こども課（玉造庁舎）
☎ 0299-55-0111

入学時および高校生の通学における家庭の経済的負担を軽減し、本市での子育てしやすい環境を向上させ、子どもの健全な育成を支援するため、支援金を支給します。

▼ 対象

事業名	対 象		支給額
入学時等支援金	本年度、小・中学校、高校に入学した方	平成31年4月2日～ 令和2年4月1日生まれ	20,000円 ※1人当たり
		平成25年4月2日～ 平成26年4月1日生まれ	
		平成22年4月2日～ 平成23年4月1日生まれ	
高校生通学支援金	高等学校へ通学している方	平成20年4月2日～ 平成23年4月1日生まれ	30,000円 ※1人当たり



※基準日（令和8年5月1日）において本市に住民登録があり、上記に該当する子どもを養育している方が対象です。
※支給決定前に、本市から転出した場合は対象外となります。

▼ 申請方法

支給対象になりうる方には、申請書を送付（申請書または電子申請で提出）

▼ 申請期間

5月1日（金）～7月31日（金）



行方市営路線バス

麻生東ルート、北浦ルート、玉造ルートの3路線が
平日の月曜日から金曜日に運行中です。
時刻表は行方市ホームページをご覧ください。



行方市 市営路線バス



こども誰でも通園制度

問 こども課（玉造庁舎）
☎0299-55-0111

市では、全ての子どもの育ちを応援し、良質な成長環境を整備するとともに、全ての子育て家庭に対して、保護者の多様な働き方やライフスタイルにかかわらず形での支援を強化するため創設された、新たな通園制度を実施します。

子どもにとってのメリット

家庭とは異なる経験や、家族以外の人と関わる機会が得られ、ものや人への興味や関心が広がり、成長していくことができる。

保護者にとってのメリット

保育士などの知識や技術を持つ人との関わりにより、ほっとできたり、孤独感、不安感を解消したり、子どもの成長の過程と発達の現状を客観的に捉えられるようになる。

一時預かりとの違い

一時預かり事業が、「保護者の立場からの必要性」に対応するものであるのに対して、こども誰でも通園制度は、子どもの育ちを応援する制度で、保護者側の理由は問いません。

▼ 対象

- ・本市に住所を有する方
 - ・保育園等（保育所、認定こども園、地域型保育事業、企業主導型保育事業）を利用していない方
 - ・0歳6カ月～満3歳未満の子ども
- ※上記全てに該当となる方が対象となります。

▼ 利用時間

月10時間まで（子ども1人当たり）
※1時間単位での利用が可能です。

▼ 利用者負担額

300円/時（子ども1人当たり）
※給食費・おやつ代など、別途実費負担が必要な場合もあります。

▼ 実施施設

麻生こども園、子どもの家菫の苑



▲申請はこちらから

▼ 申請までの流れ

- 1 利用認定申請**
「こども誰でも通園制度総合支援システム」から申請
- 2 アカウント発行**
利用認定申請が認定されると「アカウント発行のお知らせ」というメールが届き、パスワードを設定します。
- 3 初回面談の予約**
利用希望の施設を検索し、初回面談の予約をします。
- 4 利用予約**
面談後に利用したい日を選択し、利用予約をします。
※施設の都合上、ご希望の日時に受け入れができない場合があります。

食料品等価格高騰対策支援金 申請期限が間近です！

対象者

令和8年2月1日時点で、市の住民基本台帳に記録されている方

給付額

5,000円
(1人当たり)

受け取り方法

原則、世帯主名義の口座に一括で振込
※現金受取も可能ですが、時間を要することもあります。

申請方法

届いた給付確認書に必要な事項を記入し、同封の返信用封筒で提出
※郵送申請が難しい方は、各庁舎に開設されている専用受付窓口をご利用ください。



申請を受理した日に対して、振込予定日を随時更新します。

▲詳細はこちらから

3月中旬に各世帯主宛てに「給付確認書」を発送しています▼



支援金専用お問い合わせ先
☎ 0120-302-338

時間 9:00～19:30
※土曜日・祝日を除く

【問】秘書課（麻生庁舎）☎0299-72-0811



申請期限
5月31日(日)
まで

国民年金保険料

国保年金課（玉造庁舎）
☎0299-55-0111

本年度の国民年金保険料は、**月額 17,920 円**です。期限内に納めましょう。

▼ 納付方法

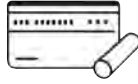
納付書 (銀行・コンビニ・郵便局)	クレジットカード 電子 (キャッシュレス) 決済	口座振替
		

▼ 加算・割引制度

付加年金制度 (加算)	月額 400 円の付加保険料を上乗せして納めると、将来の老齢基礎年金が加算
前納制度 (割引)	保険料をまとめて前払い (前納) することで割引

▼ 猶予・免除制度

	学生の方 (猶予)	失業・低所得の方 (猶予・免除)
対象	大学、専門学校、高等学校などに在籍する学生等	失業や所得が少ないなど、経済的な理由で保険料の納付が困難な方
メリット	<ul style="list-style-type: none"> ・老齢基礎年金を受け取るための必要な期間に算入されます。 ・病気やけがで障害が残ったときに、障害基礎年金を受け取ることができます。 ・承認を受けた場合、10 年間は追納が可能です。 	

※当該期間は、年金の受給資格期間には算入され、未納扱いとはなりません。追納されない限り老齢年金額の計算には反映されませんのでご注意ください。

▼ 未納の方への対応

日本年金機構では、国民年金保険料を納付期限までに納めていただけない方に対して、電話・文書・訪問等により、早期に納めていただくよう案内を行っています。未納のまま放置されると、強制徴収の手続きによって督促を行います。指定された期限までに納付がない場合は、延滞金が課されるだけでなく、納付義務のある方（連帯して納付する義務を負う配偶者および世帯主等）の財産が差し押さえられることがありますので、ご注意ください。

国民年金保険への切り替え手続きを忘れていませんか？

20 歳以上 60 歳未満の方が会社を退職され、農業者、自営業者、学生、フリーアルバイター、無職等になった場合には、国民年金第1号被保険者への切り替え手続きが必要です。必ず切り替え手続きを行うようにしましょう。

各手続きは、国保年金課(玉造庁舎) または麻生・北浦庁舎の総合窓口室で行うことができます。

手続きを忘れずに/
しましょう!



年金に関するお問い合わせは、
ねんきんダイヤル ☎ 0570 - 05 - 1165 (ナビダイヤル)

日本年金機構の
ホームページは
こちらから▶



道路をきれいに、安全に 農作業時は必ず泥を落としてから道路へ



環境美化と交通安全のため、ご協力をお願いします。

トラクター等を使用した農作業後に、田や畑から公道へ出る際には、**必ず泥を落としてから**走行するようお願いいたします。車道や歩道に落ちた泥のかたまりは、自動車だけでなく歩行者・バイク・自転車などの通行の妨げとなり大変危険です。



道路を汚してしまった場合は、
速やかに泥の撤去・清掃をしてください。

【問】 農林水産課 (北浦庁舎) ☎ 0291-35-2111
道路維持課 (玉造庁舎) ☎ 0299-55-0111

下水道等接続支援事業費補助金

☎ 下水道課（玉造庁舎）
☎0299-55-0111

下水道および農業集落排水区域にある建物のうち、現在下水道に接続していない建物（汚水処理が浄化槽・くみ取りの建物）をお持ちの方を対象とした接続補助制度です。

▼ 種別等

種別	条件等（以下の全てを満たすこと）		補助額
通常補助	・市税等に滞納がないこと ・新築および官公署でないこと	下記以外の世帯	40,000円
高額補助		・18歳未満または65歳以上の方（※）がいる世帯 ・市民税の課税対象額が世帯合計348万円以下の世帯	400,000円

※ 18歳未満とは申請年度の4月1日時点、65歳以上とは申請年度の3月31日時点での年齢となります。

▼ 注意事項

補助を受けようとする方は、必ず工事前に下水道課へご相談ください。

※相談なく工事を行った場合（事後の申請の場合）は、補助金の対象となりません。

CHECK! 下水道に詰まりやすいものを流さないでください!

下水道に野菜くずや布切れ、食用の油などを流すと、下水道のつまりや汚臭の原因になります。適正に処理をして、流さずごみとして処理しましょう。



どうぶつとみんなのいえ日記

アメリカワシミミズク ▶ 名前 マト 性格 おとなしく、少し臆病



フクロウとミミズクの違いは？特徴ある翼に注目

毎年5月10日から16日は「愛鳥週間」です。野鳥を保護し、自然環境の大切さを考えるこの期間にちなみ、今回はアメリカワシミミズクのマトを通じて、鳥の不思議な魅力をご紹介します。ところで「フクロウ」と「ミミズク」の違いをご存じですか？実は生物学的な違いはなく、頭に耳のような飾り羽「羽角」があるものをミミズク、ないものをフクロウと呼ぶのが一般的です。立派な羽角を持つマトも、それを立てたり寝かせたりして豊かな感情を見せてくれます。さらに驚かされるのが「音のない羽ばたき」です。フクロウ目の翼は、風切羽の縁にある細かいギザギザが空気を逃がし、羽音を消し去る特殊な構造になっています。夜の森で、獲物に気づかれず狩りをするために進化したものです。目の前で大きく羽ばたいても、驚くほど無音なことには、いつも自然の神秘を感じます。

愛鳥週間は、いつもより鳥たちに目を向けて

身近な鳥たちの生態を知ることは、自然を尊重する第一歩です。この愛鳥週間に、ぜひ空を舞う鳥たちへ目を向けてみてください。

営業情報など施設の詳細は、右のQRコードからホームページをご確認ください。当園では、動物の魅力を感じ考え学習できる場を提供していきます。皆さまのご来場を心よりお待ちしております。

【問い合わせ】霞ヶ浦どうぶつとみんなのいえ ☎ 0299-55-3928

霞ヶ浦
どうぶつと
みんなの
いえ
place for
everyone



担当飼育員
坂田 萌々香さん



フォトレポート 令和8年度 小学校入学式



【各校の入学者数】

- 麻生小学校 : 41人
- 麻生東小学校 : 22人
- 北浦小学校 : 46人
- 玉造小学校 : 63人

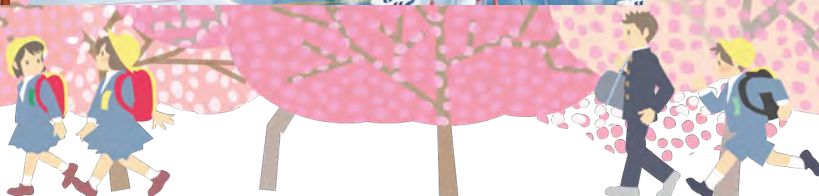

特別職の選任 公平委員会委員

公平委員会委員が、議会の同意を得て市長から選任されました。任期は、令和8年4月1日から4年間で、5期目となります。

【選任】

公平委員会委員 一条 善恵 氏（再任）



▲（写真左）一条善恵委員



将来都市像の実現に向けて答申 なめがた未来のまちづくり協議会

3月5日（木）、なめがた未来のまちづくり協議会が開催され、秋山義継会長（拓殖大学名誉教授）から「行方市総合計画・総合戦略」の答申が市長に提出されました。本計画が掲げる将来都市像「一人一人にとって豊かで魅力あふれるふるさと、行方」を実現するため、地域の特色を生かし、郷土に愛着が持てるような環境づくりを進めること、首都圏とのアクセスの良さなど本市の強みを生かし、交流人口や関係人口の創出に努めることなど、意見がありました。この答申を受け、将来都市像の実現に向けて着実に取り組んでいきます。

GIアワード登録生産者部門で表彰 行方かんしょブランド推進協議会

3月6日（金）、東京都港区白金台「八芳園」で行われたGIシンポジウムで、行方かんしょブランド推進協議会が、GIアワード登録生産者団体部門で表彰されました。今回の表彰は、輸出促進や担い手の確保、知的財産の活用のほか、GI制度の普及啓発への取り組みが評価されたものです。表彰を受けて、今後も「行方かんしょ」の販路拡大等に向けた取り組みを行っていく予定です。



▲（写真左から）JA なめがたしおさい金田富夫代表理事組合長、箕輪詩郎甘藷部会連絡会会長



▲（写真左から）出沼一副会長、磯山正男会長、松田ヤス子副会長

新入生に安全傘を寄贈 行方地区安全運転管理者協議会

3月13日（金）、行方地区安全運転管理者協議会（磯山正男会長 会員170事業所）から、市内新入学児童に安全傘が寄贈されました。行方地区安全運転管理者協議会は、安全運転管理者の資質の向上や安全運転管理業務の改善等により、交通事故の防止に寄与することを目的として活動しています。今回の寄贈により、梅雨時期等の登下校中の安全を図るため、活用させていただきます。

新 入生に交通安全帽子を寄贈 JA なめがたしおさい

3月13日（金）、JA なめがたしおさい（金田富夫代表理事組合長）から、市内新入学児童へ交通安全帽子と、地域農業の特色などが学べるJAオリジナル食育連絡帳が寄贈されました。この事業は、JA なめがたしおさいが地域貢献の一環として、昭和52年から継続して実施しているものです。令和6年度から男女統一デザインに変更され、軽量化・通気性の向上のために新素材が採用されています。児童の登下校の安全のため、活用させていただきます。



▲（写真右）JA なめがたしおさい金田富夫代表理事組合長



▲（写真右）玉造中学校遠藤智幸前校長

玉 造中学校へ学校備品を寄贈 一閑寺

3月16日（月）、一閑寺住職の中島竜平さんから玉造中学校へ、テニスネットやワイヤレスマイク等の学校備品が寄贈されたことを受け、柏葉教育長から玉造中学校遠藤前校長へ目録の贈呈が行われました。中島さんはこれまでも玉造小学校へ製氷機を、玉造幼稚園へピアノトリオ演奏会を寄贈されています。寄贈された備品は、今後の教育活動や学校行事等において大切に活用し、子どもたちのよりよい学習環境づくりに役立てていきます。

S DGsQUEST みらい甲子園茨城県大会で最優秀賞 玉造工業高校

3月17日（火）、県立玉造工業高校の生徒チームが、「SDGsQUEST みらい甲子園茨城県大会」で最優秀賞を受賞したことを受け、市長を表敬訪問しました。本大会は、高校生が持続可能な社会実現に向けて課題解決のためのアイデアを競う大会で、同校のチームは、放置された竹林の竹を、竹あかりや竹炭に再利用する「竹あかりプロジェクト」を提案しました。6月には、全国交流会にも参加する予定で、チームの皆さんの今後の活躍が期待されます。



▲（写真右）株式会社常陽銀行麻生支店市塚薫前支店長

新 入生に防犯ブザーを寄贈 株式会社常陽銀行麻生支店

3月18日（水）、株式会社常陽銀行麻生支店（市塚薫前支店長）から、市内新入学児童へ、防犯ブザーが寄贈されました。この寄贈は、同銀行が「安心して生活できる地域社会づくり」の一環として、平成17年から実施しているもので、今回で22回目となります。市塚前支店長は「新入学児童の皆さんの、登下校中の安全の一助になれば」と、寄贈への思いを語りました。

新 入生に学用品を寄贈 一二三会

4月3日（金）、一二三会（阿部副会長 会員 10人）から、玉造小学校（麦山岳男校長）・玉造中学校（小沼千秋校長）の新入学児童・生徒にそれぞれ学用品が寄贈されました。一二三会は、平成元年から平成3年までの間、玉造中学校のPTA会長・副会長であった方々が中心となり、平成5年に結成された団体で、ボランティア活動などを通して社会貢献することを目的に活動しています。今回の学用品寄贈は、令和3年から継続して実施されています。



▲（写真左から）玉造小学校麦山岳男校長、熊谷一男さん、菅谷千明さん、玉造中学校小沼千秋校長



▲（写真右）行方警察署生活安全課佐久間美貴課長

新 入生に防犯用品を寄贈 行方警察署・行方地区防犯協会

4月3日（金）、行方警察署および行方地区防犯協会から、市内新入学児童・生徒全員に、防犯用品が寄贈されました。新小学1年生にはクリアファイル・反射材キーホルダー・下敷きを、新中学1年生にはクリアファイル・自転車盗難防止のためのワイヤーロックをいただきました。児童・生徒の防犯のため、活用させていただきます。

地 域の防災へ貢献 令和8年度消防団役員

令和8年度行方市消防団役員は、以下のとおりです。

【本部】

団 長	真家 孝之
副団長兼麻生支団長	前嶋 俊之
副団長兼北浦支団長	伊藤 徹也
副団長兼玉造支団長	埴 昭浩

【麻生支団】

副支団長	本田 竜一	
第1分団	分団長	小野澤 秀和
	副分団長	永作 友和
第2分団	分団長	小島 崇弘
	副分団長	宮内 信治
第3分団	分団長	栢葉 雅洋
	副分団長	大里 哲也
第4分団	分団長	河須崎 孝博
	副分団長	鬼澤 佑介
第5分団	分団長	濱田 秀明
	副分団長	茂木 俊朗

【北浦支団】

副支団長	齋藤 育男	
第1分団	分団長	石間 裕介
	副分団長	大川 俊幸
第2分団	分団長	山崎 雅士
	副分団長	長妻 正允
第3分団	分団長	宮内 洋
	副分団長	本澤 聡
第4分団	分団長	高柳 寿生

【玉造支団】

副支団長	瀧崎 健太郎	
第1分団	分団長	田山 正貴
	副分団長	阿部 佳史
第2分団	分団長	青木 佳明
	副分団長	堀田 広輝
第3分団	分団長	埴 俊行
	副分団長	松本 裕
第4分団	分団長	小松崎 雄太
	副分団長	栗原 達
第5分団	分団長	小松崎 亨
	副分団長	関口 和勇



真家孝之新団長 就任のあいさつ

このたび消防団長に就任しました。地域の安全・安心を守るため、団員一丸となって全力で取り組んでいきます。今後とも消防団の活動に対して、皆様のご支援とご協力をお願いします。

なめがた大使 小林光恵さん 書きおろしエッセイ 五感でキャッチ！なめがた漫遊記 第24回

原付バイクで集合？

高校2年時に同クラスになったことで、仲良しになった3人がいる。

その4人で、高校を卒業した3月に房総半島にドライブに行ったのだが、たぶん、その際だったと思う。4人のうちの1人のPが言った。

「4人とも、ラッタッタで集まれる場所に住んでさ」

そうだね、と返しながらかみんはほは笑んだのだった。ラッタッタとは1976年に発売された原付バイク・ロードパルのテレビCMから生まれた原付きバイクの通称だ。当時、4人も現在の行方市内に住んでおり、原付バイクですぐに集まれる場所に、将来、住みたいね、というやりとりだった。翌月から看護学生になり東京住まいになることが決まっていた私だが、ゆくゆくは戻って3人の近くに暮らすのだからという、なんとなくの予感があった。春風で土ぼこりが立つ中、原付バイクを運転して、行方のどこの待ち合わせ場所へと向かっている自分をリアルに想像してみたりもした。

私の予感はいくらも当たらなかった。私以外の3人は、行方や行方近くの地に居を構えたのだが、私は看護学校に進んで以来の約30年間、原付バイクでは到底すぐに駆け付けることのできない東京に住み続けたのだ。

そんな私が2008年に東京都からつくば市に移転し、その後行方市に行

く機会が増え、数年前には、わりと頻繁に4人で集まって行方かいわいでウォーキングをする機会を持つことができた。乗り物が自動車ではあるものの、集合の地に向かう際の感覚は、18の頃にイメージしたことに近いような気がした。ライングループを作り、4人の連絡が便利にとれるようになったこともうれしかった。原付で3人に会いに行くなんてことは、もはやありえないこととして私の頭の中であらためて整理された。

ところがだ。このほど必要が生じて家人が思いがけず原付バイクを購入したのだ。庭に置いたそれを見たら、最近つくば市に越してきたP宅を原付で訪ねてみたくなったのだが、まだ実現していない。距離的には問題ないけれど、運転したことのない原付に乗るのが怖いのだ。18のときのように若くはないことを実感中です。

小林 光恵さん



従来の50cc原付モデルは、2025年に生産終了になったようです。

行方市出身。つくば市二の宮在住。ウクレレの音色が好きです。なかなか上達しないのですが、たまに練習すると「やはりいいなあ」となります。行方市のうたを今度弾いてみようと思っています。

市公式ホームページ内で「行方帰省メシ」連載中。サイトはこちらから▶



地域おこし協力隊

連載コラム⑭

こんにちは、農業ミッションの地域おこし協力隊の佐藤です。

任期も1年を切り、任期終了後に向けた準備作業が増えてきました。新規就農に向けた部分では、茨城県農業アカデミー主催の経営スタートアップ講座を、昨年7月から今年の2月まで受講しました。現在は、経営計画書の作成、市の農林水産課や県の農業普及員の方との就農相談、政策金融公庫の方との面談など、具体的な事務作業が増えてきました。

また1月には、滋賀県で開催された地域おこし協力隊ステップアップ研修に参加し、残り任期での活動と卒業後に向けた計画を立て、今後の就農準備と地域活動の行程を整理することができました。現在は、農業研修をしながら農地探しや、認定新規就農者認定を取得するための就農計画書の作成に取り組んでいます。ハウス付農地の案件はあまりありませんが、おかげさまで市民の方からご紹介いただけた機会もポツポツと出てきました。

この記事が掲載される頃には、残り



▲佐藤 品 隊員

【令和5年11月1日～現職】新規就農を目指し農業に従事するほか、市の農業を盛り上げるためのPR活動等を行う。マルシェ等の企画提案も実施。

任期がちょうど半年となっているので、少しでも状況が進捗しているように引き続きがんばってまいります。(次号は、高木隊員が担当します。)



▲自分で育てたトマトを収穫



▲(写真上) 経営スタートアップ講座の経営計画書発表会 (写真下) 講座を終えていただいた修了証



▲地域おこし協力隊ステップアップ研修に参加



▲活動はInstagramに掲載しています。



図書館

行方市立図書館

☎ 0299-55-1495

【開館時間】 9:00 ~ 17:00



おすすめ新着本

恋するブタハナ (額賀 滯)



理不尽なことにも笑顔で対応する編集者・塩見香子には、「怒ると鼻がブタになる」という秘密があった。そんななか口数の少ない青年・菊田春木が現れ、彼の不器用な優しさが香子の「怒り」を溶かし…。お仕事ラブストーリー。なめがた大使である額賀滯さんの新刊小説。

言問ラブソディ
(小野寺 史宜)



十年屋 9
(廣嶋 玲子 作
佐竹 美保 絵)



今日もぼーっと
行ってきます
(中島 京子)



すきまちゃんの
すきなすきま
(山本 和子 作
にしむら ゆうき 絵)



パイシートすごっ!
(深沢 あや)



ふわふわパンダ
(みやもと かずあき)



イベント情報

おいで楽しい絵本の時間

- ▶ 日時 5月13日(水) 10:30 ~
- ▶ 場所 図書館2階 おはなしの森
- ▶ 内容 乳幼児とその保護者の方を対象とした絵本の読み聞かせを行います。参加希望の方は、電話でお申し込みください。

2026年本屋大賞ノミネート作品発表

図書館で貸し出ししていますので、ご利用ください。

- 暁星 (湊 かなえ)
 - ありか (瀬尾 まいこ)
 - イン・ザ・メガチャーチ (朝井 リョウ)
 - 失われた貌 (櫻田 智也)
 - エピクロスの処方箋 (夏川 草介)
 - 殺し屋の営業術 (野宮 有)
 - さよならジャバウォック (伊坂 幸太郎)
 - 熟柿 (佐藤 正午)
 - 探偵小石は恋しない (森 バジル)
 - PRIZE - プライズー (村山 由佳)
- ※書籍名は、五十音順



May 5月 図書館カレンダー

日	月	火	水	木	金	土
					1	2
3 憲法記念日	4 みどりの日	5 こどもの日	6 振替休日	7	8	9
10	11 休	12	13	14	15	16
17	18 休	19	20	21	22	23
24	25 休	26	27	28	29 休	30
31						

行方市のうた

詞/行方市のうたアドバイザー
曲/吉岡 弘行



(1 番)

われを^{はぐく}育む ^{さとやま}里山は
 大地の^{めぐみ}恵に ^み満ちあふる
 朝日 ^{かがや}湖に輝き
 夕日 ^{やま}山の端そめる
 ああ ^{きぼう}ふるさと わが希望

(2 番)

祭りばやしに ^{こころ}心おどり
 風土記の^{さと}里に ^{こゑ}童の声はずむ
 谷津田 ^{かぜ}風にそよぎ ^{いなほ}稲穂
 黄金に^{かがや}輝く ああ ^{ふるさと}ふるさと
 ああ ^{やす}わが ^{やす}安らぎ

(3 番)

古の^{いにしへ}なごり ^う受けつぎし
 大空 ^{おおぞら}はばたく ^こ子どもらの
 夢を ^{はぐく}育む ^{まなびや}学舎は ^{ひら}拡く ^{こころ}心の
 礎 ^{いしづえ}ぞ ああ ^{ふるさと}ふるさと
 ああ ^{みらい}わが未来 あー



Bringing up a child

子育て

こども家庭センター こども発達支援センター
(行方市保健センター内)

☎ 0291-32-8555

✉ kosodate@city.namegata.lg.jp

子育て相談ができます!お気軽にご連絡ください。

親子講座（親子ビクス）開催

親子で行うエアロビクスです。
お子さんと一緒に体を動かし楽しみましょう。

- ▶日時 6月11日(木) 10:00～11:00
- ▶場所 保健センター
- ▶講師 佐藤 直子 先生
- ▶対象 7カ月～2歳児親子
- ▶定員 10組
- ▶申込期限 6月8日(月)



ベビーマッサージ教室開催

ママと赤ちゃんの心のふれあい、コミュニケーション、マッサージを通して親子の絆を深めましょう。

- ▶日時 6月16日(火) 10:00～11:15
- ▶場所 保健センター
- ▶講師 松田 佳織 先生
- ▶対象 1カ月～7カ月児親子
- ▶定員 7組
- ▶申込期限 6月12日(金)



不妊検査・不妊治療費の補助

費用の心配を、少しでも軽くできる制度があります
不妊治療にかかる費用に対して、助成制度を活用
できる場合があります。条件に該当すれば、検査・
治療費の一部を補助しています。制度を利用する
ことで、より続けやすい治療環境を整えることが
できます。

制度内容や対象条件等の詳細は、市公
式ホームページに掲載していますので
右のQRコードからご確認ください。



▲詳細はこちら
から

子どもの成長で気になることがあったら

こども発達支援センターにご相談を

ことばが遅い、かんしゃくが強いなど、子どもの成長で気になることはありませんか？

こども発達支援センターは、0歳から18歳までの相談・支援を行っています。

子育ての悩み、専門の先生に話してみませんか？心配事がありましたらご連絡ください。

子育て広場カレンダー

【午前】 9:30～11:30

【午後】 13:00～15:00

5月	麻生(麻生公民館)		北浦(保健センター)		玉造(玉造公民館)	
	午前	午後	午前	午後	午前	午後
1	金				○	
7	木	★	○			
8	金				○	
12	火	○	○			
13	水		○		▲	
15	金	○	★			
18	月		♪			
19	火	▲				
20	水				★	
21	木	○			♪	
22	金	○	○			
25	月		▲			
26	火					○
27	水		○		○	
28	木	♪				
29	金	○			♥	

★…絵本の読み聞かせ(10:30～)

▲…幼稚園教諭による子育て相談

♥…保健師による子育て相談

♪…ミュージック・ケア(【午前】10:30～【午後】14:00～)

「子育て広場」とは…

就学前のお子さんとそのご家族のために開かれる遊び場です。行って
みたい会場どこに参加しても大丈夫です。お気軽にご来場ください!
お母さんだけでなく、他のご家族の方も大歓迎です!お子さんの安全
を守るためにスタッフがいますが、お子さんをお預かりして保育する
ものではありません。お子さんから目を離さないようお願いいたします。

子育て情報配信中!

市公式ホームページ、母子モ、インスタグラムで、
子育て情報を配信しています。ぜひご利用ください。



▲市公式ホーム
ページ



▲母子モ
(iOS用)



▲母子モ
(Android用)



▲インスタグラム



なめテレ 取材日記

笑顔を守る 未来を繋ぐ
11ネ! なめがたエリアテレビ



なめがたエリアテレビ視聴方法のご案内

現在、市が進めている防災対応型エリア放送「なめがたエリアテレビ」は、微弱な電波での許可のため、防風林等の遮蔽物により、ご家庭での受信に格差が生じており、大変ご迷惑をおかけしています。「なめがたエリアテレビ」をご視聴いただくためには、ご家庭のテレビでチャンネルスキャンをしていただく必要があります。



【問い合わせ】 魅力発信課（麻生庁舎）
エリアテレビお問い合わせ専用
☎ 0120-72-0818（フリーダイヤル）

▲視聴ガイドは
こちらから

■ 3月17日（火）



▶ 撮影場所：麻生幼稚園



▶ 撮影場所：北浦幼稚園



▶ 撮影場所：玉造幼稚園

■ 3月18日（水）



▶ 撮影場所：麻生小学校



▶ 撮影場所：北浦小学校



▶ 撮影場所：麻生東小学校



▶ 撮影場所：玉造小学校

「奈良崎正明の昼カラ歌っちゃいまショー♪」番組出演者募集！

【収録日】 6月27日（土）13:00～16:00

【収録場所】 情報交流センター

【募集人数】 6組

【申込締切】 6月10日（水）

【問い合わせ・申し込み】 魅力発信課 ☎ 0299-72-0811



いつでも見たい時に！

どこでも好きな場所で！



過去の放送番組の一部を
視聴できます。

なめテレ オンデマンド 検索 🔍



オスペンギンの2人が、本市の素敵に逢いに出かける番組です。



本市出身のシンガーソングライターであるAIRIさんが、思わず歌いたくなるような市内の美味しい料理とお店を紹介する番組です。

絶賛
配信中！

公民館情報

令和8年度公民館講座の募集をします

- ▼ 募集期間 5月1日(金)～17日(日)
※5月11日(月)を除く
 - ▼ 講座期間 6月～8月
 - ▼ 対象 市内に在住・在勤・在学されている方
 - ▼ 申し込み方法
 - ・電話または各公民館窓口で申し込み
 - ・「前期講座募集案内」チラシ、市公式ホームページのQRコードから申し込み
- ※募集定員を超えた場合は、抽選となります。

麻生公民館

初心者向け編み物教室、ヨガ講座、ビーズフラワー、ふわふわハンバーグ、雨引観音軽登山

北浦公民館

ボクササイズ、姿勢から整える健康美テーピング、陰ヨガと薬膳ご飯で整える季節の養生、ガラスアート職人体験、紫陽花リースづくり

玉造公民館

加賀手毬キーホルダー、フレッシュハーブで手作りコスメ、筋トレで身体の再強育、行方歴史探検ツアー、かんたん体操&脳トレ教室

- 【問】 麻生公民館 ☎ 0299-72-1573
北浦公民館 ☎ 0291-35-3777
玉造公民館 ☎ 0299-55-0171

給食のじかん



4月16日(木)の給食

メニュー ジャーチャー麺、ゆで野菜、たまごドーナツ、牛乳

子どもたちに人気があるメニューのジャーチャー麺。子どもたちが食べやすいように、肉みそは辛みを抑えて給食用にアレンジしています。

給食センターから一言 

ジャーチャー麺のレシピは、ホームページへ掲載しています。ぜひご自宅で給食の味を再現してみてください。



献立はこちらから▶



【問】北浦学校給食センター☎ 0291-35-2581

はい、こちら行方市消費生活センター！

5月は消費者月間です！！令和8年度のテーマは、 「見える情報 見えない仕組み～AI時代の消費者力を高めるために～」

消費者基本法が昭和43年5月に施行され、その施行20周年を機に、昭和63年から毎年5月が「消費者月間」とされています。消費者・事業者・行政が一体となって、消費者問題に関する啓発・教育等の各種事業を集中的に行っています。

デジタル化の進展に伴い、AIなどに使われるアルゴリズムが発展するなど、インターネット上で消費者の選好を踏まえて情報が提供される「仕組み」も変化しており、消費者は商品やサービスに関する情報を容易に入手できるようになりました。

消費者がデジタルの利便性を最大限に享受しつつ、安全・安心な消費生活を営むためには、アルゴリズムが情報を届ける仕組みやリスクを理解するなど、デジタル社会に必要なリテラシーを高めることは重要です。今回の月間を通じて、デジタル技術の利活用や情報提供の仕組みに関する基本的な知識を得て、消費者力を高めていきましょう。その結果、消費者一人一人の選択が「より納得感の高いもの」や、さまざまな社会課題の解決につながる「エシカルなもの」になっていくと、今よりも明るい消費者の未来につながると考えられます。

行方市消費生活センターでは、消費者トラブルのご相談を受け、情報の収集・提供を行っています。最近では、「無料で点検する」などとうたって来訪し、高額な給湯器の交換を迫る点検商法や「お試しかと思い、注文したところ定期コースになっていた」といったさまざまなご相談が多く寄せられています。少しでもおかしいと感じた場合は、行方市消費生活センターにご相談ください。

— 不安なときは1人で悩まず、まずはお電話を！ —

【問い合わせ】行方市消費生活センター ☎ 0291-34-6446
月曜日～金曜日(祝日を除く) 9:00～12:00、13:00～16:00

鹿島アントラーズ

ホームタウン特別招待の受け付けは、5月6日（水・祝）まで
鹿島アントラーズのホームタウンである本市に在住・在勤・在学の皆さん
をご招待します。ぜひお申し込みください。

▼ 対象試合

2026 明治安田 J1 百年構想リーグ
第 18 節 FC 東京戦

▼ 日時

5月23日（土）17:30 キックオフ

▼ 対象者

市内に在住・在勤・在学の方

▼ 申込受付期間

4月16日（木）～5月6日（水・祝）
23:59 まで

▼ 申し込み方法

下の QR コードを読み取り、専用サ
イトからお申し込みください
※申し込みは、JリーグIDが必要です。



◀申し込みは
こちらから

▼ お問い合わせ

鹿島アントラーズコールセンター support@antlers.co.jp

▼ 招待クーポン配信日

5月8日（金）18:00 予定
※当選の方のみ、メールでお知らせ

▼ 席種・定員

バックスタンド上層イーストゾーン
（自由席）200組 400人

▼ 注意事項

- ・事前申込・抽選制となります。
- ・申し込みは、JリーグID1つにつき、
1回となります。



© KASHIMA ANTLERS



HOMETOWN
KASHIMA ANTLERS

J1百年構想リーグクラブスローガン



鹿島アントラーズ
オフィシャルサイト

今月のホームゲーム

【J1百年構想リーグ】

◇ 5月3日（日・祝）16:00

第14節 町田ゼルビア

◇ 5月6日（水・祝）16:00

第15節 水戸ホーリーホック

◇ 5月23日（土）17:30

第18節 FC東京



水戸で迎える最終節！ホーム最終戦

いつも茨城ロボッツへ熱いご声援をいただき、ありがとうございます！

いよいよ、アダストリアみとアリーナで、レギュラーシーズン最終節となるホームゲーム
を迎えます。今シーズン、水戸・日立・鹿行の各会場で温かいご声援をお寄せいただいた
皆さんに、心より感謝申し上げます。シーズンの集大成となる大切な2試合に、選手・スタッ
フ一丸となって臨みます。これまで積み重ねてきた成
果をコート上で発揮し、最後まで全力で戦いますので、
ぜひアリーナで見届けてください！

▼ 5月のホームゲーム情報

節	開催日	開始時間	対戦相手
36	5月2日（土）	15:05	大阪エヴェッサ
	5月3日（日・祝）	16:05	



◀最新情報は
公式LINE
から



こんにちは！茨城セイバーズです！

茨城セイバーズは、X1 への昇格を目指して日々
奮闘中です。市内では、主に麻生運動場多目的
グラウンドで練習しています。引き続き、皆さ
んの温かい応援をよろしくお願い致します。



随時情報を発信していま
すので、SNS をご覧くだ
さい！

Go ! Savivors!!



▲Instagram
はこちら

各種相談案内



相談は全て無料です
★は予約が必要です

▼指定日時に実施している相談

人権相談 総合窓口課
☎ 0299-55-0111

6月2日(火) 10:00～15:00 北浦公民館
6月2日(火) 10:00～15:00 玉造公民館
6月2日(火) 10:00～15:00 麻生公民館
※人権擁護委員の日(6月1日) 事業として全地区一斉開催

法律相談★ 社会福祉協議会
☎ 0299-36-2020

5月11日(月)10:00～12:00 地域包括支援センター
6月8日(月)10:00～12:00 地域包括支援センター
7月6日(月)10:00～12:00 地域包括支援センター

こころの健康相談★ 健康増進課
☎ 0291-34-6200

5月21日(木)13:00～16:00 保健センター
6月18日(木)13:00～16:00 保健センター
※1日3組まで。時間は、1組1時間まで。

▼月～金(祝日を除く)に実施している相談

消費生活相談 商工観光課
☎ 0291-34-6446
消費生活センター(北浦庁舎)

ひきこもり相談 社会福祉課
☎ 0299-55-0111
社会福祉課(玉造庁舎)

母子・父子自立支援相談 こども課 子育て支援G
☎ 0299-55-0111
こども課(玉造庁舎)

家庭児童相談 こども課 家庭相談G
☎ 0291-32-8555
こども家庭センター(保健センター)

教育相談★ 教育支援センターポプラ
☎ 0291-35-3030
教育支援センターポプラ

市税と保険料の納期限

6月1日(月)

固定資産税 第1期
軽自動車税 全期



納付には、便利な口座振替をご利用ください▲

休日開庁日

麻生庁舎のみで実施しています。

■ **開庁日時(第2・第4日曜日)** 8:30～12:00
5月10日、24日

■ 取り扱い業務

各種証明書(戸籍謄・抄本等、住民票謄・抄本等、印鑑登録証明書、税証明等)の交付、埋火葬許可書の発行、戸籍届の受領 等

【予約制の手続き】

マイナンバーカードに関する手続き
パスポートの交付

■ 問い合わせ・予約

総合窓口課(玉造庁舎)

☎ 0299-55-0111 ※マイナンバーに関する手続き他
麻生総合窓口室(麻生庁舎)

☎ 0299-72-0811 ※パスポートの交付

※いずれも、平日のみ。

医療機関等案内

■ 鹿嶋市夜間小児救急診療所

鹿嶋市教育センター内(鹿嶋市宮中1998-2)

☎ 0299-82-3817

【診療時間】夜間(毎日)20:00～23:00

(受付は22:45まで)

【対象】中学生以下

■ 救急電話相談

茨城子ども救急電話相談(24時間365日対応)

☎ 050-5445-2856 (短縮ダイヤル#8000)

茨城おとな救急電話相談(24時間365日対応)

☎ 050-5445-2856 (短縮ダイヤル#7119)

中毒110番

つくば(24時間対応) ☎ 029-852-9999

大阪(24時間対応) ☎ 072-727-2499

■ 茨城県救急医療情報ポータルサイト

受診日時・地域・診療科目から医療機関を検索したり、休日や夜間の急病に対応している医療機関を検索することができます。

<https://www.qq.pref.ibaraki.jp/>





行方歴史探検 輝く行方の先人たち 2



行方武田氏の開祖 ～武田 信久～



木崎城跡(香取神社) 市指定史跡
所在地: 行方市内宿

武田氏は清和天皇を祖とする清和源氏の一流で、新羅三郎源義光の子孫です。源義清と清光親子は、常陸国那賀郡武田郷(現ひたちなか市武田)に居住し、武田姓を名乗りました。後年、罪を犯して甲斐国に流罪となります。そこで勢力を強めた清光の嫡男、信義(※1)が守護に任じられ、甲斐源氏(武田氏)の棟梁になりました。その後、上杉禅秀の乱(※2)で上杉方に与した信満(※3)は破れ、弟の信久は常陸国行方郡武井郷に逃れました。8代通信のときに「木崎城」(※4)を築城し武田郷と改名して土着しました。このとき本家武田氏は、甲斐を統一しています。天正19(1591)年、9代信房の時に周辺領主たちと共に同族の佐竹氏によって謀殺され170有余年の行方の武田氏は終焉を迎えました(諸説有)。

- ※1 甲斐源氏4代、武田氏初代
- ※2 鎌倉公方への反乱
- ※3 1417年に自害、後に嫡男信重が武田家を再興
- ※4 1533(天文2)年に築城

※郷土北浦(第7号1984、13号1990、21号1998 北浦郷土文化研究会)、北浦史資料考(1985 北浦村教育委員会)、北浦町史(2004 北浦町史編さん委員会)、武田一族の中世(2023 吉川弘文館) 【問】生涯学習課(北浦庁舎) ☎0291-35-2111



まちの
広報紙

スマホでもっと楽しめる! 市報行方デジタルブック!
音声読み上げ、スライドショー、10言語の多言語翻訳機能が搭載された無料のスマートフォン向けアプリです。紙の情報を電子データで配信しています。

Android



行方市のコンテンツは
こちら▶



iPhone



◆編集後記◆
花粉症の私にとって、4月初旬まで続いたつらい時期をようやく乗り越え、安心して外に出られる季節となりました。とはいえ、すでに夏のような暑さの日もあり、季節の移ろいの早さを実感します。本格的な暑さを迎える前の穏やかなひとときを、大切に過ごしていきたいと思います。(樹)

かわいい笑顔あつまれ!



おーじい、見てるかな?

こおくん 1歳



食べることといたずら大好きです!

みお実桜ちゃん 1歳

「市報行方」の感想をお聞かせください

いただいた感想は、より良い市報づくりの参考にさせていただきます。感想は、下記のQRコードか、はがきやFAX等でお寄せください。ご協力よろしくお願いします。

【お問い合わせ】

魅力発信課(麻生庁舎)

☎0299-72-0811

FAX 0299-72-1537



「かわいい笑顔」募集中!

小学校入学前までのお子さんの写真を募集しています。詳細は、こちらのQRコードから▶



「市報行方」は、各地区の公共施設や商業施設等に配置しています。

詳細は、こちらのQRコードから▶

【市報配布に関するお問い合わせ】

総務課(麻生庁舎) ☎0299-72-0811



行方市の人口



総数 30,649人 (-76)
男 15,534人 (-53)
女 15,115人 (-23)
世帯数 13,162世帯(+31)
令和8年4月1日現在の住民基本台帳人口
※外国人住民を含む () は前月との比較

行方市民憲章 やさしい自然 かがやく人 わたしたちがつくる 魅力あるまち、行方市



市の花 ヤマユリ(山百合)



市の木 イチョウ(銀杏)



市の鳥 シラサギ(白鷺)