

なめがた 市報 行方

Namegata City Public Relations

5
May 2021
No.189

特集 令和3年度行方市の当初予算 (p.2-3)

お知らせワイド版 なめがたブランド6次産業支援事業補助金 ほか (p.4 ~)

まちの話題 常陽銀行から防犯ブザー送付、社会教育功労者文部科学大臣表彰 ほか (p.14 ~)

泥棒から自宅を守ろう! 行方警察署からのお知らせ (p.26)



いつまでも、健やかに

季節の変わり目である端午の節句は、子どもの健やかな成長と健康を願いお祝いする日です。初夏の風薫る行方市でも、子どもたちへの祈りを込めた鯉のぼりや五月人形などが家庭を彩っています。

コロナ禍の影響で生活様式が変わる今。子どもたちを大切に思う心は変わらず、温かく見守りたいですね。（撮影日：4月20日）

今月号に掲載している事業について、新型コロナウイルス感染症などの影響により中止や変更となる場合がございます。参加される際は、事前に問い合わせ先までお問い合わせください。

行方市の当初予算

【問い合わせ】財政課（麻生庁舎）
0299（72）0811

一般会計の歳入

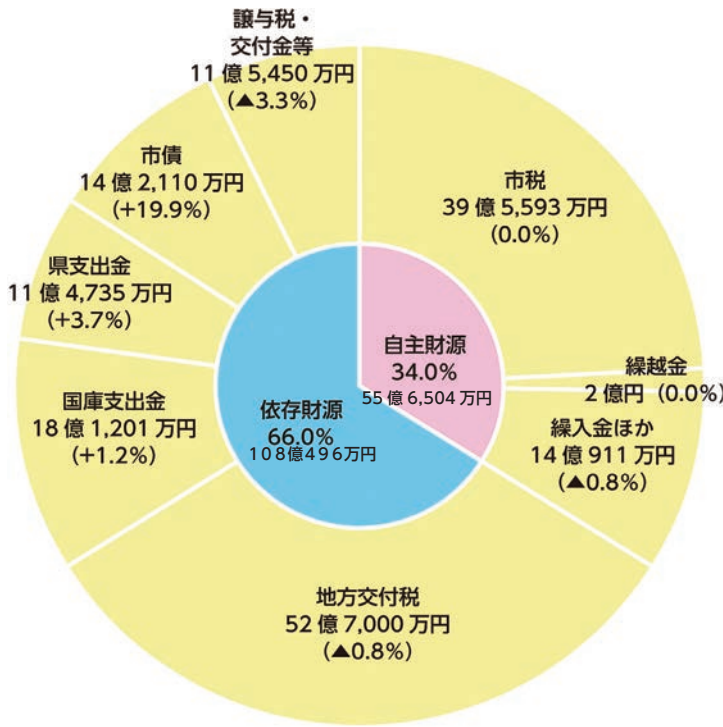

※（ ）は、前年度比

※数値は、表示単位未満を四捨五入しています。

令和3年度一般会計予算は

163億7,000万円

令和3年度行方市当初予算が、行方市議会令和3年第1回定例会で原案どおり可決されました。

令和3年度の一般会計予算については、社会保障関係費の増大への対応、公共施設等の老朽化への対応等全国的な課題に対応しつつ、本市の重点課題である通学路・幹線道路の整備、学校跡地構造物の撤去等について、引き続き、合併特例債を活用しながら推進するとともに、新型コロナウイルス感染症の拡大防止対策や新しい生活様式に対応するための事業、ICT教育の推進等における予算の確保を行いました。

一般会計・特別会計・企業会計を合わせた令和3年度の予算総額は、282億4570万円となりました。

歳入

歳入のうち、自主財源は55億6504万円（34・0割）、依存財源は108億496万円（66・0割）となっています。

自主財源のうち市税は、新型コロナウイルスの影響による法人市民税の落ち込みが大きいものの、再生可能エネルギー発電設備の増加を考慮し、45万円（前年度比0・0割）減の39億5593万円を見込んでいます。

依存財源のうち地方交付税は、その原資である国税の減収が見込まれることから、40000万円（同▲0・8割）減の52億70000万円を計上しました。

市債は、防災対応型エリア放送整備事業等が増加することから、2億3560万円（同+19・9割）増の14億2110万円を計上しました。

歳出

歳出は、義務的経費のうち人件費は、会計年度任用職員の期末手当の引き上げ等に伴い、3797万円（前年度比+1・4割）増の28億2052万円を計上しました。

扶助費は、児童手当支給事業等の減少により3007万円（同▲1・0割）減の28億8791万円を計上しました。

公債費は、学校等適正配置関連事業の起債償還が増加したことから、3932万円（同+2・0割）増の20億633万円を計上しました。

投資的経費のうち普通建設事業費等は、北浦運動場施設外壁塗装工事の施工等に伴い、6471万円（同+3・9割）増の17億3796万円を計上しました。

補助費等は、下水道事業会計補助金が増加したことから、1716万円（同+0・8割）増の22億8707万円を計上しました。



●令和3年度 行方市の主な事業	
総務部	
消防施設管理整備・防災減災対策事業	41,095千円
消火栓の設置、水害・水防対策業務支援、災害用備蓄品購入	
企画部	
定住化促進事業	16,150千円
空き家バンクの登録推進、空き家活用テレワーク等設備補助金の創設、U・I・Jターンの促進・支援	
防災対応型エリア放送整備事業	208,069千円
難視聴エリア整備計画に基づく追加置局および光伝送路網の整備	
庁舎建設整備事業	26,636千円
庁舎建設基本計画決定、市内不動産活用可能性調査、庁舎跡地活用に関する基本計画策定等	
市民福祉部	
障害者福祉サービス事業	727,465千円
障害福祉サービスを必要とする人のために、日常生活や社会生活に必要なサービスを提供	
子ども・子育て支援事業	967,847千円
子育て支援の拡充や質の向上のため、保育所・認定こども園等の運営および事業の支援	
建設部	
通学路整備事業	131,900千円
道路拡幅や歩道整備による児童・生徒の通学の安全確保	
幹線道路整備事業	294,600千円
国道または県道等の広域幹線道路と接続する幹線市道の整備による交通の円滑性確保	
下水道事業（建設改良費）	252,374千円
公共下水道と浄化槽の整備による生活環境の改善および公共用水域（霞ヶ浦等）の水質保全	
経済部	
水田農業対策事業	32,623千円
主食用米以外の作物生産の推進のための加工用米、飼料用米等に取り組んだ生産者への補助金交付	
塵芥処理事業	261,051千円
環境美化センターにおける年次定期点検整備、資源ごみのリサイクル処理、長寿命化の推進等	
教育委員会	
I C T教育推進事業	70,926千円
G I G Aスクール構想実現のために取り入れた充実した機器等の活用に伴う学校現場のサポート	
水道	
施設整備・受託工事業	316,276千円
耐震化および老朽化対策などの施設整備による安全で安心のできる水道水の供給	

一般会計の歳出

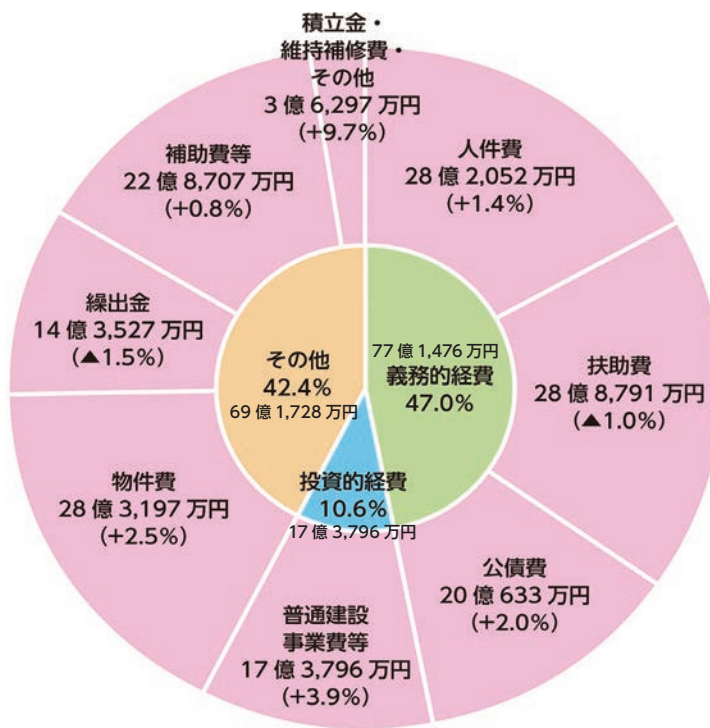

※ () は、前年度比

※数値は、表示単位未満を四捨五入しています。

特別会計予算

区分	予算額
特別会計合計	89億2,270万円
国民健康保険	46億3,900万円
介護保険	38億6,270万円
保険事業勘定	38億5,800万円
介護サービス事業勘定	470万円
後期高齢者医療	4億2,100万円

公営企業会計予算

区分	予算額
公営企業会計合計	29億5,301万円
水道企業（歳出額）	14億7,075万円
下水道事業（歳出額）	14億8,226万円

教育費	土木費	公債費	総務費	民生費	市民1人当たりに使われるお金
各小中学校や公民館・図書館・スポーツ施設の運営など	市道の整備・補修や公共下水道の整備など	市債の元金・利子の返済	税金の賦課、戸籍や住民記録の経費、広報紙の発行など	高齢者・障害者福祉対策や医療福祉など	※令和3年3月31日現在人口(住民基本台帳)33,800人で算出 合計 484,319円
50,751円	58,833円	59,359円	86,159円	143,924円	
その他	議会費	商工費	農林水産業費	消防費	衛生費
諸支出金など	議会の運営など	商工業支援や観光施設管理など	農林水産業の振興支援や農地の基盤整備など	消防団や防災施設の整備など	予防接種や各種検診、ごみ処理事業など
296円	4,616円	5,887円	20,760円	24,550円	29,184円

行方市職員人事異動（令和3年4月1日発令）

課長級以上

【問い合わせ】働き方改革課人事グループ（麻生庁舎）

☎0299（72）0811

部長級

▽市民福祉部長（兼）

福祉事務所長・井川美佐子

▽建設部長・中島祐治

▽会計管理者（兼）会計課長・奥村晃

▽議会事務局長・久保田博

▽教育部長・金田久美子

課長級

【総務部】

▽総務課長（兼）

働き方改革課長・幡谷恭一

▽税務課長・野原文雄

【企画部】

▽政策秘書課長・谷川達郎

▽事業推進課長・阿部幸一

【市民福祉部】

▽こども福祉課長・菅谷知恵子

【経済部】

▽商工観光課長・浜田健太郎

【行政経営課】

▽行政経営課長・坂本博之

【農業委員会】

▽農業委員会事務局長・堀井健司

【教育委員会】

▽生涯学習課長・大野秀喜

新規採用者（4月1日付）

▽大川愛美（総務部財政課主事）

▽佐藤ナナ（同部税務課主事）

▽菅野有紗（市民福祉部社会福祉課主事）

▽石橋美咲（同部介護福祉課主事）

▽松本洵子（同部介護福祉課主事）

▽岡田茉莉（同部総合窓口課）

▽小谷友海（会計課主事）

▽男庭美咲（教育委員会学校教育課主事）

退職者（3月31日付 課長級以上）

▽市民福祉部長（兼）

福祉事務所長・永作賢司

▽会計管理者（兼）会計課長・飯田勉

▽教育部長・平山寛児

▽税務課長・土子範行

▽こども福祉課長・中澤祐子

▽農業委員会事務局長・宮本聡

新規採用職員にインタビュー

教育委員会学校教育課

主事 男庭 美咲

●担当業務は？

- ・中学生海外派遣研修事業に関する業務
- ・交流事業に関する業務
- ・外国語指導助手に関する業務

●抱負をお願いします

行方市職員としての自覚と責任を持ち、一日でも早く仕事に慣れて学校教育のサポートができるよう精進いたします。

●行方市の皆さんへひとこと

生まれ育った行方市に貢献できることを嬉しく思います。よりよい市になるよう一生懸命努めてまいりますのでどうぞよろしくお願いいたします。

市の組織が一部変わりました。

多様化、高度化する新たな行政需要や市政の喫緊の課題に対応し、効率的な行政運営を図るため、4月1日から市の組織の一部が変更になりました。

■組織見直しの概要

▼「行政経営課」の設置

行政運営に求められる経営の視点を重視し、より効率的な業務執行を目標としながら、市民の視点に立った行政サービスの提供を行うため行政経営課を設置しました。

※行政経営課は、麻生庁舎内の2階です。

▼企画部内の各所管課と政策推進室の統合・再編

市政をより戦略的に推進するため、政策推進室・企画政策課・情報政策課の1室2課を廃止し、企画部内に政策秘書課・事業推進課の2課を新たに設置しました。

※政策秘書課は麻生庁舎内の2階、事業推進課は行方市情報交流センター内1階です。

これからも、より一層の市民サービス向上に努めてまいりますので、よろしくお願いいたします。

【問い合わせ】

働き方改革課人事グループ

（麻生庁舎）

☎0299（72）0811



8人の新規採用職員です。これからよろしくお願ひします。

令和4年4月採用 行方市職員採用試験

【問い合わせ】働き方改革課人事グループ（麻生庁舎） ☎0299（72）0811

令和4年4月採用の行方市職員採用試験を、前期と後期の2回実施します。前期は次のとおり募集します。なお、後期試験については、市報行方8月号や市のホームページなどでお知らせします。

■試験区分および採用予定人員 （学歴区分・・・A大学卒等 B短大・高校卒等）

試験区分	採用予定人員	学歴区分	受験資格
一般事務	6人程度	A	平成3年4月2日から平成12年4月1日までに生まれた人で学校教育法による大学（短期大学を除く。）を卒業した人または、令和4年3月31日までに卒業見込みの人

右記の受験資格に該当する人であっても、次のうちいずれかに該当する人は受験できません。

ア 日本国籍を有しない人

イ 禁錮以上の刑に処せられ、その執行を終わるまで、またはその執行を受けることがなくなるまでの人

ウ 本市職員として懲戒免職の処分を受け、当該処分の日から2年を経過していない人

エ 日本国憲法またはその下に成立した政府を暴力で破壊することを主張する政党その他の団体を結成し、またはこれに加入した人



■試験日

【第1次試験】

7月11日（日）

教養試験（論文を含む）・

職場適応性検査

▽会場 北浦公民館（山田2175）

【第2次試験】

第1次試験合格者へ通知します

集団討論試験・面接試験

■受付期間 5月6日（木）9時～5月31日（月）17時（受信有効）

■受験申込手続

原則インターネットによる方法で申し込んでください。インターネットによる方法で申し込みができない方は、5月17日（月）までにお問い合わせください。

■申込方法

行方市ホームページで申込方法および注意点を確認した上で、いづらき電子申請・届出サービスからお申し込みください。

■申込方法および注意点の確認【採用試験等情報ページ内】

<https://www.city.namegata.ibaraki.jp/>

※スマートフォンからの申し込みも可能です。

■新型コロナウイルス感染症への対応について

（1）今後の感染拡大の状況や国、地方公共団体の外出自粛要請等の状況によっては、試験の日程および会場等について変更を行う場合があります。その場合は、市ホームページ等で随時お知らせしますので、試験前に確認してください。

（2）試験当日は、感染予防のため以下の点に留意のうえ受験してください。

次に該当する方は他の受験者への感染のおそれがあるため、受験を控えるようお願いします。

ア 新型コロナウイルス感染症に罹患し治療していない方

イ 保健所から「濃厚接触者」として健康観察の指示を受けている方

ウ 試験当日までに発熱や咳などの風邪症状が続いている方

（3）感染予防のため、必ずマスクを着用するとともに、咳エチケットの徹底をお願いします。

（4）試験室は換気のため、試験中も適宜窓やドアなどを開けます。室温の高低に対応できるよう服装には注意してください。



▲行方市の公式 HP
へアクセスできます。

犬・猫の避妊、去勢手術の補助金のご案内

【問い合わせ】環境課（北浦庁舎） ☎0291-35-2111

市では、犬・猫の無秩序な繁殖を抑制し、周囲に対する危害、迷惑の防止を図り、動物愛護および管理について意識の高揚を図ることを目的として、補助金を交付します。

補助金の予算額が無くなり次第終了となる場合があります。事前に「申し込み書」を提出し予約をしてください。

※「申し込み」については、市ホームページから「電子申請」することができます。

○補助金対象者（要件を全て満たす者）

1. 本市に住所を有し、居住している者であること
2. 市税等を完納している者であること
3. 獣医師において避妊、去勢手術を行う者であること

○補助対象動物

1. 補助対象者が飼育する犬・猫
2. 犬については、補助対象年度に登録および狂犬病予防注射を受けていること
3. 補助対象動物は、生後3ヶ月以上であること

○補助金額

避妊手術 犬・猫1頭 4,000円

去勢手術 犬・猫1頭 3,000円

○申請手続等

犬の手術の申請の場合、申請者は、市に飼い主として登録をしている方の名前で申請してください。また、(犬・猫ともに) 申請者・領収書宛名・振込口座名義は、全て同じ方をお願いします。

避妊・去勢手術の効果

メスの場合

- ①発情がなくなる
- ②オスが集まってこない
- ③子どもが生まれない
- ④危険性がなくなる（犬）
- ⑤生殖器系の病気予防

オスの場合

- ①子どもをませなくなる
- ②無駄吠え・遠吠え防止（犬）
- ③異様な声で泣かなくなる（猫）
- ④縄張りを争ってケンカしなくなる
- ⑤室内にオシッコをかけて回らなくなる（猫）
- ⑥生殖器系の病気予防

生ごみ処理容器購入費補助制度のお知らせ

【問い合わせ】環境課（北浦庁舎） ☎0291-35-2111

市では、各家庭から排出される生ごみの減量および資源の再利用の意識の高揚を図ることを目的に、生ごみを減量化し、堆肥化させる容器を購入する市民に対して、下記のとおり補助金を交付します。

*購入した生ごみ処理機等の上限は下記のとおりです。

*値引きやポイント、クーポンを使用して購入した場合は、実際にお支払いされた金額を購入金額とみなします。

【補助対象器】	【補助金額】
密閉型発酵容器 (密閉型で生ごみ発酵剤を使用する等の方式による生ごみ処理容器)	1世帯につき2基まで(上限2,000円) (ただし、基準額は購入費の1/2とする)
電動式生ごみ処理機 (電動式で、細かく切り、乾燥式、バイオ式等の方法による生ごみ処理容器)	1世帯につき1基まで(上限20,000円) (ただし、基準額は購入費の1/2とする)
コンポスト容器 (土壌の表層に設置、土中の微生物の活動を利用する等の方式による生ごみ処理容器)	1世帯につき2基まで(上限3,000円) (ただし、基準額は購入費の1/2とする)

*補助対象者条件：行方市に住民登録している方(外国人住民も含む)、市税等完納している方

*申請手続等：① 事前に「申込書」を提出してください。「申込書」の提出は、電子申請で行うことができます。電子申請は、行方市のホームページに掲載してあります。

② 生ごみ処理容器を購入後、領収書【ただし、商品名(コンポスト等)が明記されたもの】・保証書のコピー(電動式生ごみ処理機のみ)・印鑑および補助金を振り込む金融機関の口座番号等控えを持参のうえ環境課まで。

オオキンケイギクの駆除にご協力をお願いします

【問い合わせ】環境課（北浦庁舎） ☎0291-35-2111

▶特定外来生物「オオキンケイギク」とは？

例年、5月から7月にかけて、きれいな黄色い花を咲かせ、道路沿いや庭先、空き地などで生息が確認されている「オオキンケイギク」(*)は、**非常に強い繁殖力のため在来種を駆逐してしまう恐れがあり**、外来生物法により、栽培・保管・運搬・輸入・野外へ放つ・植える・種子をまくなどの行為が禁止されています。違反すると罰則が科せられる場合があります。

(*)平成18年2月に特定外来生物の指定を受けました。

▶オオキンケイギクの特徴

- ・高さ30センチメートルから70センチメートルの多年草
- ・開花時期は5月から7月頃で、根元から束状に多数生えている
- ・葉の小葉は細長い槍のような形
- ・花の中心はオレンジ色で、黄色の舌状花の先が4つ～5つに裂けている



特定外来生物「オオキンケイギク」



特定外来生物「オオキンケイギク」の葉

▶駆除の方法

- ①開花時期に根を残さず抜き取る
- ②1週間ほど袋に入れて枯らす（枯れる前の移動は運搬にあたるため、禁止されています）
- ③種子の飛散を防ぐため、袋の口を密閉し、燃えるごみとして廃棄する
- ④翌年以降も生えてきた場合は、①～③を繰り返す

以上を粘り強く行っていただくことが、在来種への影響を防ぐことにつながります。

皆さまのご協力をよろしくお願いいたします。

◆同時期に咲く類似の花

「ブタナ（タンポポモドキ）」

花はタンポポにそっくりで、葉には不揃いの波形のぎざぎざ（鋸歯）がある。



ブタナ（タンポポモドキ）



ブタナ（タンポポモドキ）の葉

◆オオキンケイギクに似ている植物の写真等を下記から見る您可以通过。ぜひご覧ください。

（九州地方環境事務所外来生物対策のページ）http://kyushu.env.go.jp/wildlife/mat/m_2.html

（環境省外来生物法のページ）<http://www.env.go.jp/nature/intro/>

農林水産課から補助金等のお知らせ

【問い合わせ】農林水産課（北浦庁舎） ☎0291-35-2111

令和3年度電気柵等設置費補助金

▶対象者

イノシシによる被害を受けるおそれのある農地に電気柵または防護網を設置する者
※本市に住所または本拠を有し、市税等の滞納がないことが条件

▶対象経費および補助額

イノシシ被害対策用の電気柵設備
(本体および柵線等資材)の新規購入費
◎対象経費の2分の1とし、3万円が上限
※補助金の交付は、同一年度中1回限り
※3者未満の申請の場合、上記と同額を上乗せ補助
※電気柵を3者以上の集団で設置した場合は、その集団へ加算金1万円を交付
イノシシ被害対策用の防護網設備の新規購入費
◎対象経費の2分の1とし、1万円が上限

▶必要な書類

- ・対象経費に係る領収書の写し
- ・設置場所が分かる位置図
- ・設置した電気柵またはネット柵のカタログ

令和3年度わな猟免許取得費補助金

▶対象者

本市に在住し、わな猟免許を新規に取得した者
※市税等の滞納がないことが条件
※猟友会に加入していることが条件

▶対象経費

わな猟免許講習会受講料、狩猟免許試験申請費用

▶必要な書類

狩猟免許状、対象経費に係る領収書の写し

令和3年度行方市農業用機械等導入補助金

▶対象

令和3年度(令和3年4月～令和4年3月)に購入した農業用機械

▶対象者

・農業所得の申告を行っている農業者、農業生産法人、農事組合法人
※本市に住所または本拠を有し、市税等の滞納がないことが条件
・前年度において当該補助金の交付を受けていない者

▶対象経費

10万円を超える1つの機械等の購入費
※消費税および地方消費税相当額を含まない額

▶補助額

補助対象経費に5%を乗じて得た額とし、10万円が上限
※補助金の交付は、同一年度中1回限り

▶必要な書類

- ①領収書の写し
- ②対象農業用機械の載っているカタログ
- ③販売証明書の写し(必要に応じて)

▶その他必要なもの

- ①認め印
- ②振込先の口座番号の分かるもの

▶補助対象機械

・農業用機械(トラクター、収穫機、田植え機、コンバイン等)
・農業用機械に備え付ける機械(ロータリー、ハロー等)

※次の機械等は対象外となります。
・汎用性がある機械(農業以外に使用できるもの)や家庭菜園用の機械等(例)トラック類、発電機、刈払機、チェーンソー等
・資材、農業用設備(予冷库等)、農業用建造物

※補助金は、予算範囲内での交付となります。
あらかじめご了承ください。

イノシシ情報!・イノシシによる被害の出ない環境整備について

市では、イノシシによる農作物への被害を防止するため、猟友会に依頼して市内全域の山林等に「くくりわな」を仕掛け、イノシシの捕獲を行っています。猟友会の隊員の皆様には、日頃より多大なるご協力をいただき、心より感謝申し上げます。わな付近には、注意標識等が設置されています。山林等への立ち入りの際は、十分な注意をするようお願いします。また、目撃や被害の情報は随時ご連絡いただけますようお願いします。

近年、一般道や宅地周辺での目撃が増加しています。イノシシを目撃した場合には、目を合わせるなどイノシシを刺激したりしないよう注意し、すぐに安全な場所に退避してください。なお、わなの設置期間は、令和3年5月中旬～令和4年3月予定となっています。

令和2年度(令和3年3月末現在)は、市内全域で182頭捕獲しました。

イノシシによる被害を防ぐのは、捕獲駆除や防護柵だけではなく、「イノシシに來られない環境」を整備することも大切です。イノシシ対策の基本ポイント

- ① 隠れ場所をなくそう!【草むらやヤブ耕作放棄地などの草を刈って隠れ場所をなくしましょう。】
- ② 餌場をなくそう!【くず野菜や生ごみの放置をなくしましょう。】
- ③ 囲いで守ろう!【トタン柵・ワイヤーメッシュ・電気柵などでしっかりと囲みましょう。】

農薬適正使用により農薬事故を防ぎましょう

【問い合わせ】農林水産課（北浦庁舎） ☎0291-35-2111

これから農薬の取り扱いが多くなる時期になります。

農薬事故を起こさないために、農薬は適正に使用しましょう。

○農薬飛散による被害を防ぐために

- ・農薬の飛散防止に最大限の配慮をしましょう

農薬散布は、天候や時間帯を選んで、無風か風が弱いときに行うよう心がけましょう。

特に、学校や通学路が近くにある場合や他の農畜産物が隣接している場合は、子どもや周辺の農畜産物に配慮しましょう。

農薬の散布作業中は、風向きやノズルの向きに注意し、飛散防止に努めましょう。

- ・農薬を使用する場合は、必ず最新の情報を確認しましょう

農薬の使用方法が変更されている場合がありますので、従来から使用している農薬でも、必ず最新の情報を購入先などで確認してから使用しましょう。

○農薬による事故防止のための注意事項

- ・劇物指定農薬であるクロロピクリン剤の使用にあたっては、事前に周辺住民や周辺で栽培をしている農家へ周知し、施用後は速やかかつ確実に被覆を実施しましょう。
- ・毒物や劇薬に該当する農薬のみでなく、全ての農薬は安全な場所に鍵をかけて保管しましょう。
- ・農薬を他の容器（特に、飲食品の容器）に移し替えないようにしましょう。
- ・農薬の調製や散布を行うときは、農業用マスク・保護メガネなどの防護具を着用しましょう。
- ・農薬の使用にあたっては、希釈倍率や使用時期など容器のラベルを確認し、使用基準を守って安全かつ適正に使用しましょう。使用に関して不明な点がある場合は、行方地域農業改良普及センターなどに相談しましょう。

【行方地域農業改良普及センター TEL 0299-72-0256】

- ・散布にあたっては、事前に農薬散布機器の十分な点検整備を行いましょう。
- ・散布後は、農薬散布機器の洗浄を十分行いましょう。
- ・農薬使用後は、圃場ごとに使用記録簿に記録しまししょう。



行方の魅力発信広報番組 「なめトーク」



IBS 茨城放送 (i-FM) (水戸局 94.6MHz、守谷・日立局 88.1MHz、水戸局 1197kHz、土浦・県西中継局 1458kHz) で、毎月第2・第4金曜日の午前10時35分から5分間放送しています (「HAPPYパンチ」の番組内)。

行方市民向けの募集・お知らせ情報や、行方市の観光・イベント情報など旬の情報をお知らせします！

エフエムかしまの放送エリアは 鹿行地域でお聴きいただけます

FMかしま



ひろどきナルナの番組内「鹿行ナビ」、毎月第2火曜日の午前11時40分から10分間、行方市の魅力を生中継でお届けします。ぜひ聴いてください。

■放送エリア

鹿行地域（鹿嶋市、潮来市、神栖市、行方市、銚田市）

■周波数 76.7MHz

※本市は、茨城放送およびエフエムかしまと、それぞれ「災害協定」を締結しています。地震や風水害などの大規模災害が発生した際には、放送エリア内において本市の情報をお知らせします。

なめがたブランド 6次産業化支援事業補助金のご案内

【問い合わせ】 経済部ブランド戦略室（農業振興センター） ☎0291-35-3114

市内における農畜水産業者の6次産業化を推進しなめがたブランドの向上を図るため、生産・加工・販売・流通の仕組みを構築しようとする意欲ある農畜水産業者の取り組みを支援することを目的に、なめがたブランド6次産業化支援補助金を交付します。

○補助金対象者

※本市内に住所を有し、次に掲げる事項のいずれかに該当する方

- ・農畜水産業者
- ・農畜水産業者の組合または農畜水産業者で構築する団体
- ・農業法人
- ・行方市 6次産業化・農商工ビジネスセミナー受講生または修了生

○補助対象事業

- ・新商品の開発および事業化に関する事業
 - ・販路開拓に関する事業
 - ・販売方式の導入・改善に関する事業
- など

○補助額

- ・補助対象経費の1/2（上限20万円）

○申請方法

- ・経済部ブランド戦略室へ申請してください。

詳細は、ブランド戦略室へお問い合わせください。

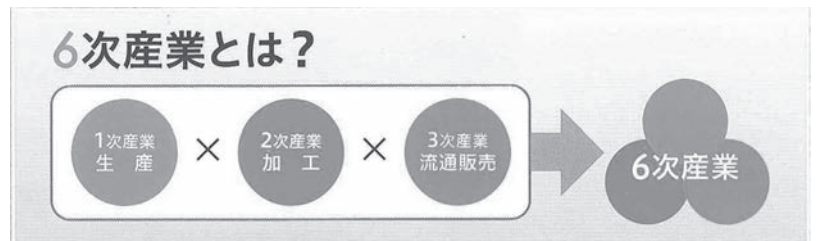

子どもたちの学習を応援しませんか

「行方ふれあいスタディ」講師募集！

【問い合わせ】 生涯学習課（北浦庁舎） ☎0291-35-2111

本市では、平成27年度から、市内小学校4年生から中学校3年生までの希望者を対象に「行方ふれあいスタディ（無料学習支援）」を地域の皆さんの協力を得ながら実施しています。「もっと勉強ができるようになりたい！！」と願っている子どもたちと一緒に応援しませんか。

市内の学ぶ意欲をもった児童・生徒への、学習支援活動に協力していただける講師を、下記のとおり募集しています。

場 所：麻生公民館・北浦公民館・玉造公民館

期 間：令和3年5月から令和4年2月末まで

9：30～11：30 ※日曜日に実施予定

内 容：補充的学習

【募集内容】

- ・応募資格：教員免許を有する者、教員経験者、大学生、学習塾講師経験者
- ・講師料：時給 1,480円
- ・保険：指導中の活動については、保険適用となります。
- ・詳しくは、生涯学習課までお問い合わせください。

行方都市計画区域マスタープラン案の縦覧について

【問い合わせ】都市建設課（玉造庁舎）☎0299-55-0111

都市の将来像を示す「都市計画区域マスタープラン」に係る都市計画の案について、下記のとおり都市計画法の規定に基づき縦覧を行います。

案に対しご意見のある方は、縦覧期間中に意見書を提出することができます。

▼案の内容

・都市計画区域マスタープランの変更

▼縦覧期間

令和3年5月17日（月）～令和3年5月31日（月）

※土曜日、日曜日および祝祭日を除く

▼意見書の提出

縦覧場所に備えつけ、または茨城県都市計画課ホームページに掲載の様式に必要事項を記載し、持参または、郵送にて提出してください。

※令和3年5月31日（月）必着

【提出先】茨城県知事 大井川 和彦（茨城県土木部都市局都市計画課扱い）あて

〔〒310-8555 水戸市笠原町978番6〕

▼案の縦覧場所およびお問い合わせ先

茨城県土木部都市局都市計画課 電話029-301-4592

行方市建設部都市建設課 電話0299-55-0111

市役所総合窓口でのお支払いにおけるキャッシュレス決済の導入について

【問い合わせ】政策秘書課（麻生庁舎）☎0299-72-0811

総合窓口課（玉造庁舎）☎0299-55-0111

市では、コロナ禍における非接触型社会インフラとして、キャッシュレス決済を推進しています。その一環として、令和3年4月から総合窓口での手数料等の支払いにおいて、電子マネーやスマートフォンを使用した決済の取り扱いを開始しました。

お支払いの際には、便利で感染リスクの少ないキャッシュレス決済をご利用ください。

○対象 総合窓口で取扱っている手数料の一部

（住民票交付手数料、印鑑証明手数料、税に関する証明手数料 など）

○決済方法 電子マネー、クレジット、スマートフォンを使用したQRコード決済

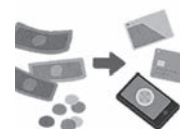

全国一斉特設人権相談のお知らせ

【問い合わせ】総合窓口課（玉造庁舎）☎0299-55-0111

全国人権擁護委員連合会では、毎月6月1日を「人権擁護委員の日」と定め、「全国一斉特設人権相談」を実施しています。人権擁護委員に相談したい方や問題解決の手助けが必要な方は、下記までお問い合わせください。

○相談は全て無料です。

○相談に来られる際には、検温等の体調管理とマスクの着用へのご協力をお願いします。

○新型コロナウイルス感染拡大等があった場合には、中止となります。あらかじめご了承ください。

○問い合わせ 水戸地方法務局鹿嶋支局 0299-83-6000

全国一斉特設人権相談

【麻生】令和3年6月2日（水） 行方市役所麻生庁舎 別棟 A 会議室 午前10時～正午、午後1時～午後3時

【玉造】令和3年6月2日（水） 北浦公民館 午前10時～正午、午後1時～午後3時

【北浦】令和3年6月2日（水） 玉造公民館 午前10時～正午、午後1時～午後3時

国保年金課からのお知らせ

健康保険が変わったら届け出が必要です。



【問い合わせ】国保年金課（玉造庁舎） ☎0299-55-0111

■国民健康保険から職場の健康保険へ

国保（国民健康保険）の方が、会社などへお勤めし、会社の健康保険に加入した場合は、国保の喪失届けが必要です。新しい保険証ができたなら手続きをしてください。

●必要なもの 国民健康保険証・会社の保険証（または資格証明証）・印鑑・マイナンバーがわかるもの

※会社の健康保険証ができるまでには、数週間かかります。

新しい保険証がくるまでに、国保の保険証で病院にかかると、後から医療費を返還していただくようになってしまいますので、ご注意ください。

※保険証の手続き中に病院にかかりたい場合は、会社から保険証に代わるものとして「資格証明証」を出していただくことができます。勤務先にお問い合わせください。

※届出が遅れると、保険料や保険税を二重に支払ってしまうこともあります。忘れずに届け出をしてください。

■職場の健康保険から国民健康保険へ

会社を退職されて、国保に加入する場合も届け出が必要です。自動的に国保に変わるわけではありません。

●必要なもの 退職証明書または資格喪失証明書・印鑑・マイナンバーが分かるもの

■手続きは3庁舎（玉造国保年金課・麻生庁舎総合窓口室・北浦庁舎総合窓口室）いずれでもできます。



【人間ドックの契約医療機関についてのお知らせ】

市報4月号に人間ドックの契約医療機関について案内をしていますが、水戸医療センターでは、現在人間ドックの受け付けを見合わせているということです。受け付けが開始されましたら再度ご案内いたします。

行政相談委員にお気軽にご相談ください

【問い合わせ】政策秘書課（麻生庁舎） ☎0299-72-0811

行政相談委員は「めざそう 住みよい まちづくり」をスローガンに、住民の皆さまの身近な相談相手として、行政に関する相談などを受け付け、その解決のための活動をしています。市内では、総務大臣から委嘱された3人の行政相談委員が活動しています。

毎日の暮らしの中で、困っていること、悩んでいることなどがありましたら、お気軽にご相談ください。相談は、無料・秘密厳守です。

■日 時 5月19日（水）午後1時～午後3時

○麻生公民館2階 第二集会室（☎0299-72-1573）

根本憲 行政相談委員

○北浦公民館2階 会議室（☎0291-35-3777）

松下健治 行政相談委員

○玉造公民館1階 談話室（☎0299-55-0171）

新堀文江 行政相談委員

※新型コロナウイルス感染症の感染防止策として、相談時間は原則15分（最大30分まで）とさせていただきます。また、来所される際は、検温等の体調管理とマスクの着用へのご協力をお願いします。

※今後の感染症の発生・拡大状況によって、相談会を中止にする場合があります。

その際は、市公式ホームページ等でお知らせします。



市税と保険料 のお知らせ

5月の市税と保険料は…

固定資産税 第1期 軽自動車税 第1期

納期限(振替日)は5月31日です。

納付方法についてご紹介します

キャッシュレス納付を推進しています

市税・保険料の納付方法には、一般的な窓口納付やコンビニ納付の他に、様々な納付方法があります

クレジットカード納付

クレジットカードを使って納付ができます

【納付方法】

[F-REGI公金支払い]サイト
行方市納付ページより、画面上の指示に従って納付書のバーコードを読み取り、納付を行います。

【用意するもの】

- ・クレジットカード
- (VISA・Mastercard・JCB・American Express・Diners Club)
- ・納付書
- ・スマートフォン(カメラ機能のあるもの)

※納期限内のもの・普通徴収のもの・バーコード印刷のある納付書を使っての納付に限ります
※決済には、手数料がかかります



↑ 納付サイトへはこちらから

スマートフォンアプリ納付

スマートフォンアプリを使って納付ができます

【対象のアプリ】



【納付方法】

対象のアプリをインストールし、アプリから納付書のバーコード読み取りを行います。
各アプリのお支払い方法に従って納付を行います。

【用意するもの】

- ・スマートフォン(アプリをインストールできるもの)
- ・納付書

※納期限内のもの・普通徴収のもの・バーコード印刷のある納付書を使っての納付に限ります
※決済にかかる手数料は無料です

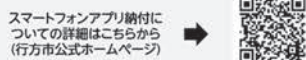

スマートフォンアプリ納付についての詳細はこちらから
(行方市公式ホームページ)

口座振替納付

金融機関や市役所の窓口で口座振替のお申込みができます

【取扱金融機関】

常陽銀行・筑波銀行・水戸信用金庫・佐原信用金庫・なめがたしおさい農業協同組合・ゆうちょ銀行

【用意するもの】

《市役所の窓口でのお申込みの場合》
・キャッシュカード
・身分証明書
(代理人の方によるお申し込みも可能です)

《金融機関の窓口でのお申込みの場合》

・納税通知書・納入通知書
・印鑑(お届印)
・預貯金通帳
・身分証明書

口座振替納付についての詳細はこちらから
(行方市公式ホームページ)



軽自動車税(種別割)の減免について

一定の要件を満たす方について、軽自動車(種別割)の減免を受けることができます。普通車で減免を受けている方、事業用車・リース車は対象となりません。軽自動車税(種別割)の減免の申請は毎年必要となります。

●申請期間

令和3年5月10日(月)～令和3年5月24日(月)
午前8時30分～午後5時15分

※平日のみの受付となります

※申請期間を過ぎると、令和3年度の軽自動車税(種別割)の減免は受けることができません

●申請場所

麻生庁舎…税務課
北浦庁舎…総合窓口室
玉造庁舎…総合窓口課



●必要書類

- ・身体障害者手帳(コピー不可)
- ・運転者の運転免許証
- ・納税義務者の印鑑
- ・軽自動車税(種別割)納税通知書
- ・マイナンバーが確認できる書類

※申請書は、各申請場所に用意してあります



●対象範囲(下表に○のある等級に該当の方が対象です)

	身体障害者手帳をお持ちの方						戦傷病者手帳をお持ちの方						精神障害者手帳	療育手帳			
	等級						項症										
	1	2	3	4	5	6	特	1	2	3	4	5			6	1	2
視覚障害	○	○	○	○	○	○	○	○	○	○	○	○	○	○	○	○	○
聴覚障害		○	○						○			○					
平衡機能障害			○								○						
音声機能障害(こう頭摘出によるものに限る)				○					○	○							
上肢不自由	○	○					○	○	○	○	○	○	○	○	○	○	○
下肢不自由	○	○	○	○	○	○	○	○	○	○	○	○	○	○	○	○	○
本人運転	○	○	○	○	○	○	○	○	○	○	○	○	○	○	○	○	○
家族等運転	○	○	○	○	○	○	○	○	○	○	○	○	○	○	○	○	○
本人運転	○	○	○	○	○	○	○	○	○	○	○	○	○	○	○	○	○
家族等運転	○	○	○	○	○	○	○	○	○	○	○	○	○	○	○	○	○
乳幼児期以前の非進行性脳病変による運動機能障害	○	○															
上肢機能	○	○															
移動機能	○	○	○	○	○	○											
心臓機能障害	○	○					○	○	○	○	○	○	○	○	○	○	○
じん臓機能障害	○	○					○	○	○	○	○	○	○	○	○	○	○
呼吸器機能障害	○	○					○	○	○	○	○	○	○	○	○	○	○
膀胱または直腸の機能障害	○	○					○	○	○	○	○	○	○	○	○	○	○
小腸機能障害	○	○					○	○	○	○	○	○	○	○	○	○	○
ヒト免疫不全ウイルスによる免疫機能障害	○	○	○														
肝臓機能障害	○	○	○														

※等級欄の記載について
旧と表示してある場合の第7項症は本表の第1款症、旧第1款症は第2款症、旧第2款症は第3款症にそれぞれ該当します。

1級に該当する方
障害の判定が最重度Aまたは重度Aの方

【問い合わせ】 収納対策課・税務課(麻生庁舎) TEL0299-72-0811

令和元年度 市税徴収率 99.52%

千年村プロジェクトとの包括連携協定

3月6日(土)、行方市は、千年村プロジェクト(早稲田大学教授 中谷礼仁共同代表ほか)と持続的環境形成に関する包括連携協定をオンラインにより締結しました。

千年村は、千年以上にわたり、自然的社会的災害・変化を乗り越えて、生産と生活が持続的に営まれてきた集落・地域をさし、本市麻生は、平成29年3月に同プロジェクトが認証制度に基づいて、主体的に認証した全国で初めての地区です。

今後、協定に基づき、市内の持続的環境にまつわる調査研究や持続可能なまちづくり、情報発信およびシティプロモーションなど、相互協力が可能な各分野において、連携および協力をしていきます。なお、同プロジェクトと自治体が包括連携協定を締結するのは、全国初の取り組みとなります。



本市の状況を説明する鈴木市長



(右) 千年村プロジェクト 早稲田大学教授 中谷礼仁共同代表

「ZIP!お天気キャスター小林正寿さん」の講演会が開催されました

3月19日(金)、玉造中学校において、「ZIP!お天気キャスター小林正寿さん」の講演会が開催されました。

この講演会は、小林キャスターと市公式ツイッターの交流から実現にいたったもので、玉造中学校2年生の総合的な学習の時間を活用し『将来の選択～気象予報士になったわけ～』と題して開催されたものです。

講演会では、進路選択にかかわる話のほか、気象予報士を目指したきっかけと仕事内容、「思いやりのある天気予報」を心掛けてのお天気の伝え方について、講演をいただきました。受講した生徒たちにとっても、将来の進路や職業選択に向けて、大変貴重な体験となりました。



講演の様子



講演終了後に生徒たちと一緒に ZIP!ポーズ

▼ZIP!お天気キャスター小林正寿さんの情報はこちら▼

- ・プロフィール <https://caster.weathermap.co.jp/kobayashi-masatoshi>
- ・ツイッター https://twitter.com/wm_mkobayashi



新入学児童の交通安全を願って

JAなめがたしおさいが
交通安全帽子と連絡帳を寄贈

3月23日(火)、JAなめがたしおさいから、令和3年度に市内の小学校に入学する児童に対して、交通安全帽子(黄色い帽子)および連絡帳を寄贈いただきました。

これは、交通安全の啓発や交通事故防止に役立ててほしいと、JA共済茨城県本部が昭和52年度の入学生に寄贈して以来、毎年実施いただいているものです。

寄贈された帽子および連絡帳は、各小学校を通じ、新小学1年生に配布しました。



新入生を激励

一二三会が学用品を贈呈

4月5日(月)、一二三会(阿部剛会長 会員14人)の熊谷一男事務局長、菅谷千明様が横田英一教育長を訪ね、玉造小学校、玉造中学校の1年生にそれぞれ連絡帳と赤青鉛筆、シャープペンシルを贈呈しました。

一二三会は、平成元年から3年間、玉造中学校のPTA会長、副会長の任にあった仲間と平成5年に結成した団体です。平成17年から毎年実施してきた「チャリティー餅つき大会」では、市社会福祉協議会に14年間にわたり、その利益金を、平成26年度には玉造中学校に「校歌碑」を寄贈いただきました。



新入学児童・生徒の防犯対策に

常陽銀行から防犯ブザー

株式会社常陽銀行から、令和3年度の新入学児童全員に防犯ブザーが送られました。

4月2日(金)、常陽銀行麻生支店長兼北浦支店長 横山英則様が教育長を訪ね「児童ひとりひとりの防犯対策になれば」と防犯ブザー230個を手渡しました。

平成17年から毎年寄贈いただき、本年で17回目となります。

行方警察署および行方地区防犯協会から防犯用品

3月26日(金)、行方警察署および行方地区防犯協会から、令和3年度の新入学児童・生徒全員に、防犯用品をいただきました。

小学1年生には「いかのおすし」の防犯用語が書かれた文具セットとランドセルカバーを、中学1年生には自転車盗難防止のためのワイヤーロックをいただきました。



自衛官募集相談員の委嘱状が交付されました。

自衛官募集相談員の委嘱状が、3人の方に交付されましたので、ご紹介します。

自衛官募集相談員は、志願者に関する情報の提供や、自衛隊地方協力本部の行う募集のための広報に対する援助を行っており、任期は2年間となっています。

委嘱されました皆さまには、今後2年間、自衛官募集はもとより、市民と自衛隊との橋渡し役として活躍いただきますようご期待申し上げます。

井坂 文稔 様 額賀 勝尾 様 中川 文男 様



社会教育功労者文部科学大臣表彰

宮内 俊雄 さん

令和3年3月12日(金)、社会教育功労者文部科学大臣表彰伝達式が、茨城県庁において行われ、茨城県教育委員会小泉元伸教育長より授与されました。

県庁での表彰伝達式後、玉造庁舎にて、鈴木市長を表敬訪問し、受賞の報告を行いました。

社会教育功労者文部科学大臣表彰は、全国で80人、茨城県でも2人しか受賞できないたいへん栄誉ある素晴らしい賞です。

本来であれば、2月26日(金)に文部科学省で表彰式を実施する予定でしたが、新型コロナウイルス感染拡大防止のため、オンラインによる表彰式となりました。

宮内俊雄さんは、平成2年から現在に至るまでの30年間、行方市のみならず茨城県の社会教育の推進・発展のためにご尽力されてきました。現在も茨城県社会教育委員連絡協議会の副会長としてご活躍なさっています。

この度は、永年の社会教育の推進に貢献し、その功績が認められ受賞となりました。おめでとうございます。



令和2年度茨城県青少年育成協会 青少年団体等顕彰 行方市高校生会

令和3年3月24日(水)、令和2年度茨城県青少年育成協会青少年団体等表彰式が、県立青少年会館において行われ、本市からは、行方市高校生会が表彰されました。

表彰式では、地域において地道に優れた活動を展開している青少年団体等に表彰状が贈られました。

同29日(月)には、高校生会を代表して4人が、青少年育成行方市民会議鈴木周也会長と行方市教育委員会横田英一教育長に面会し、この度の受賞について報告を行いました。

行方市高校生会は、市主催事業等の運営に高校生ボランティアとして携わるほか、市内の小学生を対象とするキャンプ事業では、ジュニアリーダーとしても活躍しています。

令和2年度はコロナ禍もあり、活動内容に限られる1年となりましたが、花壇整備など実施できる活動を中心に、地域の皆さんと協力して活動しました。

表彰では、これらの継続した取り組みや、その功績が認められ受賞となりました。行方市高校生会の皆さん、おめでとうございます。



地域の健康づくりに貢献

3月25日(木)、市保健センターにて、多年にわたり市民の食育や健康づくりに尽力されたとして、行方市食生活改善推進員の方の表彰式が行われました。

【表彰内容】(敬称略)

茨城県保健福祉部長賞

根本 維子、寺内 初江、荒井 淑子

茨城県食生活改善推進員会長賞

杉山 陽子、邊田 眞智子

茨城県潮来保健所長賞

大河 幸栄、関口 多喜子、宮内 和子、宮内 明子、

成田 恭子、吉田 はるみ、吉田 和江、荒井 初枝、

宮内 千恵子、川尻 良江

行方市食生活改善推進員は、「私達の健康は私達の手で」をスローガンに、食を通した健康づくりのボランティアとして活動されています。

受賞された皆さまにおかれましては、今後も引き続きご尽力をいただきたいと思います。



令和2年度茨城県優良子ども会等表彰 西子ども会 (玉造西学区)

(写真:左) 行方市子ども会育成連絡協議会 宮河 昇 会長

(写真:右) 西子ども会育成会 高塚 弘一 会長

令和2年度茨城県優良子ども会等表彰の受賞団体が決定しました。

本市からは、優良子ども会として、玉造西学区の「西子ども会」が受賞しました。

この賞は、活発な子ども会活動によって、子ども達の社会生活や日常生活の充実に成果を上げ、子どもの健全育成や明るい地域づくりに貢献している団体に贈られます。

今回、受賞された西子ども会は、子ども会活動の一環として積極的に地域の「まつり」に参加し、地域の伝統文化に親しみながらその継承を担っています。また、地域住民との世代を超えた交流によって、地域コミュニティの形成にも貢献しています。受賞された西子ども会の皆さん、おめでとうございます。



令和3年度行方市消防団役員をお知らせします

【本部】

団長 邊田 和夫

副団長兼麻生支団長 伊藤 栄司

副団長兼北浦支団長 森崎 正暁

副団長兼玉造支団長 阿部 浩幸

【麻生支団】

副支団長 前嶋 俊之

第1分団長 諏訪 雅俊 同副分団長 小野澤 秀和

第2分団長 大原 哲 同副分団長 小島 崇弘

第3分団長 栢葉 雅洋 同副分団長 高寄 恵助

第4分団長 本田 竜一 同副分団長 河須崎 孝博

第5分団長 大貫 明 同副分団長 浜田 秀明

【北浦支団】

副支団長 真家 孝之

第1分団長 岡里 亮 同副分団長 伊藤 徹也

第2分団長 前田 正宏 同副分団長 齋藤 育男

第3分団長 浅野 悦朗 同副分団長 宮内 洋

第4分団長 河野 秀夫 同副分団長 高柳 寿生

【玉造支団】

副支団長 小沼 精一

第1分団長 荒木田 守 同副分団長 田山 正貴

第2分団長 岡里 栄一 同副分団長 磯山 裕之

第3分団長 埴 昭浩 同副分団長 瀧崎 健太郎

第4分団長 風間 亨 同副分団長 小松崎 伸

第5分団長 岡田 祐樹 同副分団長 小松崎 亨

射会

令和3年3月21日(日)

射詰 【優勝】河須崎 恒 (麻生)

射込 【優勝】高橋 秀行 (麻生)

【準優勝】柳町 照夫 (麻生)

【第3位】佐藤 至学 (玉造)

団体 【優勝】久保 喜雄 (麻生) 河須崎 恒 (麻生)

齊藤 勝美 (玉造) 額賀 陽平 (麻生)

佐藤 至学 (玉造)

第24回クロッキー大会

令和3年3月24日(水)

優勝 永寿会 【準優勝】東寿会 【第3位】寿会



教育委員会教育長 横田英一氏(左) 公平委員会委員 平山博氏(右)

教育委員会教育長・公平委員会委員がそれぞれ任命、選任されています

教育委員会教育長(任命)・公平委員会委員(選任)が、議会の同意を得て市長から任命・選任されています。

教育委員会教育長に横田英一氏、公平委員会委員に平山博氏が再任されました。

任期は、4月1日から教育長が3年間、公平委員会委員が4年間です。

・教育委員会教育長 横田 英一 氏

・公平委員会委員 平山 博 氏

令和2年度 行方ソフトボール連盟大会

令和3年2月28日(日)

【優勝】 グロリアス

【準優勝】 マルミ

【第3位】 新宮同志会

【第3位】 大和乃風

行方市民テニス大会

令和3年3月7日(日) 29人参加

男子ダブルス

女子ダブルス

【優勝】 相川・飯島(光)

【優勝】 小松崎・宇野

【準優勝】 佐野・林

【準優勝】 大森・原田

【第3位】 飯島・鹿志村

【第3位】 荒木田・飯島

第15回行方杯少年サッカー大会

令和3年3月14日(日) かすみの郷(潮来市)

【優勝】 鉾田 SSS

【準優勝】 FC 麻生

【第3位】 玉造 FC

【第3位】 日の出 SSS

第14回行方市学童野球大会 新人戦

令和3年3月20日(土) 北浦第2グラウンド 浜球場

Aブロック 【優勝】 神栖ブルーウェーブ

【準優勝】 波崎ジュニアーズ

Bブロック 【優勝】 波崎ブルージャイアンツ

【準優勝】 玉造ジャイアンツ

Cブロック 【優勝】 旭ドジャース

【準優勝】 神栖マリナーズ

令和3年経済センサス 活動調査のご協力をお願いします



クールビズ（夏の軽装）を実施します

【問い合わせ】総務課（麻生庁舎） ☎0299-72-0811

市では、地球温暖化防止の一環として地球温暖化防止・二酸化炭素排出量削減のため、市職員の「ノー上着・ノーネクタイ」の「クールビズ」を実施しています。

また、夏期の冷房温度も28度を目安にするとともに、各所の照明の節電に取り組んでいます。

皆さまのご理解とご協力をお願いします。

【期間】5月1日から10月31日



広告

借金の整理	離婚	相続
破産	過払金	金銭問題
各種民事・家事事件	不動産・建築	

神栖・鹿島セントラル法律事務所

問合せ 0299-91-1171 秘密厳守・夜間対応可

弁護士 瀧 智英 (茨城県弁護士会所属) 鹿島セントラルビル新館5階
 弁護士 谷本 雅晃 (茨城県弁護士会所属) 茨城県神栖市大野原4-7-11

行方市公式ツイッター つぶやき中!



市政情報、イベント情報や緊急情報など、行方市の情報を幅広くつぶやきます。

情報ひろば



行方市の人口

総数 33,595人 (-131)
 男 16,806人 (-81)
 女 16,789人 (-50)
 世帯数 13,066世帯 (-22)
 令和3年4月1日現在
 ※外国人住民を含む
 ()は前月との比較

行方市民憲章

やさしい自然
 かがやく人
 わたしたちがつくる
 魅力あるまち、行方市

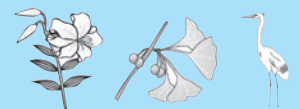

市の花 市の木 市の鳥
 ヤマユリ イチョウ シラサギ
 (山百合) (銀杏) (白鷺)

行方市のうた

(1番)
 われを育む 里山は
 大地の恵に 満ちあふる
 朝日 湖に輝き
 夕日 山の端そめる
 ああ ふるさと わが希望

(2番)
 祭りばやしに 心おどり
 風土記の里に 童の声はずむ
 谷津田 風にそよぎ 稲穂
 黄金に輝く ああ ふるさと
 ああ わが 安らぎ

(3番)
 古のなごり 受けつぎし
 大空 はばたく 子どもらの
 夢を 育む 学舎は 拡く心の
 礎ぞ ああ ふるさと
 ああ わが未来 あー

<https://www.youtube.com/watch?v=IVAUma8WqIM>



市役所 開庁時間

平日 (月曜～金曜)
 午前8時30分
 ～午後5時15分

※休日窓口業務については、お問い合わせください。

母子家庭等自立促進講習会のお知らせ

◆介護職員初任者研修

期 日 6月13日～10月3日 14日間（日曜日のみ）
レポート提出 4回（全130時間）
時 間 9時から17時（昼休み1時間） ※内容により短縮されます。
募集人員 20人
受講料 無料 ※テキスト代6,000円、ボランティア保険加入代392円は、自己負担となります。
申込期限 5月28日（金） ※当日消印有効

◆調剤薬局事務講座

期 日 11月14日～令和4年1月16日 8日間（日曜日のみ）
時 間 10時から16時（昼休み1時間）
募集人員 20人
受講料 無料 ※テキスト代3,000円、ボランティア保険加入代224円は、自己負担となります。
試験代 6,500円（自己負担）
申込期限 10月29日（金） ※当日消印有効

▶会場 茨城県母子寡婦福祉連合会 ラーク・ハイツ会議室

▶対象者 母子家庭の母、父子家庭の父および寡婦家庭で全日程出席でき、今後就労を希望する方

▶申込方法 FAX または郵送で下記までお申し込みください。

※申込用紙は、こども福祉課（玉造庁舎）にあります。また、ホームページからダウンロードもできます。

▶その他 ・託児所を利用できます（2歳児以上）。事前に登録が必要です。

・次の条件を満たす方は、交通費の一部が支給されます。

（ひとり親家庭となって7年未満の方で、前年度の所得が一定以下の方）

▶問い合わせ・申し込み

社会福祉法人茨城県母子寡婦福祉連合会 母子・父子福祉センター

〒310-0065 水戸市八幡町11-52 ラーク・ハイツ内

☎029-221-8497 FAX 029-221-8618

青少年に深夜外出
させないで!!

深夜：午後11時～翌日午前4時まで

映画館・カラオケボックス・まんが喫茶・
インターネットカフェへの深夜入場は…

11
4
親が一緒でも
いけません!

茨城県青少年の健全育成等に関する条例 ● 茨城県



なめテレ

ON DEMAND



なめがたエリアテレビが放送した番組の一部を、パソコンやスマートフォン、タブレット等に無料で配信する動画配信サービス「なめテレオンデマンド」。

見逃してしまった番組や、もう一度見たい過去に放送した番組を、いつでも好きな時間に視聴することができます。

※インターネットへの回線接続費および通信料は各自負担となります。

本来の SDGs と2つの「そもそも」

行方市 SDGs 推進アドバイザー・茨城大学准教授 野田 真里

「SDGs ウォッシュ」に陥らないために

近年、SDGs という言葉を知る人はずいぶんとふえました。その一方で、「SDGs ウォッシュ (SDGs wash)」という懸念も聞かれるようになりました。これは、SDGs の本質を理解せず、真摯に取り組んでいないのに、あたかも SDGs について「やっている」感を見せること、といった意味です。「SDGs ウォッシュ」とは、「ホワイト・ウォッシュ (whitewash)」からの造語で、「ごまかし、見せかけ」の意味で、ニクソン米大統領が、ウォーターゲート事件での釈明で用いたとされています。

そもそも「何が」持続可能なのか？

こうした「SDGs ウォッシュ」に陥らないように、あらためて本来の SDGs について、考えてみましょう。ここでは、持続可能な開発について、二つの「そもそも」な点を改めて確認しておきましょう。第1に、そもそも SDGs において、「何が」持続可能なのでしょうか？自明のことかもしれませんが、SDGs の基本的な考え方を理解する上で重要です。当然のことながら、「持続可能な開発目標」ですので、開発の持続可能性が問われています。英語的には sustainable はあくまで形容詞で、development にかかっていますので、「開発が」持続可能なわけです。SDGs が始まったころ、いろいろな方から「SDGs って環境ですよ、私たちも〇〇の環境活動に取り組んでいます」といったお話をよく聞きました。スタートとしてはよいと思うのですが、それだけでは不十分です。

そもそも開発とは何か？

では、第2に、そもそも開発／発展 (development) とは何なのでしょう？ また、国連において開発はどのように位置づけられているのでしょうか？一般に、国連の三大目的は「平和、人権、開発」といわれ、国連憲章前文に記されています (Box)。学術的な定義や議論は別に譲るとして、国連では「開発とは、すべての人々のより質の高い生活 (quality of life) を実現するための多角的な営みである」(国連総会 (1997年)「開発のためのアジェンダ」)と述べられています。本来の SDGs に取り組むためには、私たち自身の問題として、「すべての人々」とは？、「質の高い生活の実現」とは？そして、「多角的な営み」とは？について「我が事」として深く考え、そしてこれがどうすれば持続可能になるのかを考え、実践していくことが重要になるでしょう。

Box: 国連憲章前文 (抜粋) と国連の三大目的「平和、人権、開発」

・・・われらの一生のうち二度まで言語に絶する悲哀を人類に与えた戦争の惨害から将来の世代を救い、基本的人権と人間の尊厳及び価値と男女及び大小各国の同権とに関する信念を改めて確認し、一層大きな自由の中で社会的進歩と生活水準の向上とを促進すること、並びに、このために、寛容を実行し、且つ、善良な隣人として互に平和に生活し、国際の平和および安全を維持・・・すべての人民の経済的及び社会的発達を促進する・・・これらの目的を達成するために、われらの努力を結集することに決定した。

【問い合わせ】

政策秘書課 (麻生庁舎) ☎0299-72-0811 mail:seisaku01@city.namegata.lg.jp



Books 図書館情報

新型コロナウイルス感染防止の観点から、図書館では館内の使用に一部制限を設けております。

新着図書

今月もたくさんのお本が入っています！希望の本がないときは、県内の図書館から借りることができますので、図書館の職員へ声をかけてください。

今月の新刊◆

- ・ラスプーチンの庭 (中山七里)
- ・再建の神様 (江上剛)
- ・GoTo マリコ (林真理子)
- ・クララとお日さま (カズオ・イシグロ)
- ・水戸維新 (マイケル・ソントン)
- ・イチバン親切な小麦粉料理の教科書 (川上文化)
- ・小学校では学べない一生役立つ読書術 (齋藤孝)
- ・なぞにせまれ！世界の恐竜 1～3 (渡辺真人)
- ・かいけつゾロリのちょ～いたずらまちがいがいざがし (原ゆたか)
- ・すみっこぐらし いっしょになぞなぞ (キャラパフェ編集部)



◆図書館の蔵書検索がリニューアルされました！◆

検索や予約はもちろん、現在借りている本の一覧を見たり、お気に入りの本を登録できる「My 本棚」の機能が追加されました。「行方市立図書館 簡単検索」で検索！

(ログインするには図書館利用者カードの「利用者番号」とパスワードが必要です。カードとパスワードは図書館の窓口で発行いたします。)

◆4月23日～5月12日は子どもの読書週間です◆

標語「いっしょによもう、いっぱいよもう」

公益社団法人読書推進運動協議会は、以下の3点に力を注いで「こどもの読書週間」を開催しています。



- (1) 幼児には父母が本を読んで聞かせてあげる
- (2) 子どもたちの身近にいつも本を置くことを考え、毎日たとえ短い時間でも本を読むことをすすめ、本を読むのを聞いてあげる
- (3) 父母みずからが読書する姿を、子どもたちの眼にふれさせる

★小さいお子さん向けに 図書館 おはなしの森
5月19日(水) 10:30～ おいで絵本の楽しい時間
読み聞かせ その他



行方市のホームページから
図書館の蔵書検索と予約ができます。

May 5月 図書館カレンダー

日	月	火	水	木	金	土
						1
2	3	4	5	6	7	8
9	10	11	12	13	14	15
16	17	18	19	20	21	22
23	24	25	26	27	28	29
30	31					

…休館日 ※公民館図書室は異なる場合があります。

★休館日は変更になる場合があります。

施設名	開館時間	電話番号
行方市立図書館 (玉造乙1175)	火曜日～金曜日 9:30～18:30 土・日・祝日 9:30～17:00 休館日は月曜日 (祝日を除く)	0299-55-1495
行方市北浦公民館図書室 (山田2175)	9:00～17:00 休館日は月曜日 (祝日を除く)	0291-35-3777
行方市麻生公民館図書室 (麻生1221)		0299-72-1573

広告

畳・襖・障子貼替え受付中

住宅のお困り事も何でもご相談ください！
トイレ・浴室・キッチン・洗面台等の水廻り
外壁塗装・屋根・増改築・手摺取付・壁紙

見積無料
お電話ください

創業160余年の信用と実績
(株)イシイ畳
リフォーム

石岡本店 石岡市大谷津3-10
つくば店 つくば市高野台3-20-1
ひたちなか店 ひたちなか市高場2332-1

☎ 0120-141-593

広告募集

「市報なめがた」へ
広告を掲載しませんか

市では「市報なめがた」に有料広告を掲載される方を募集しています。詳しくは、政策秘書課まで。

☎ 0299-72-0811
FAX 0299-72-2174

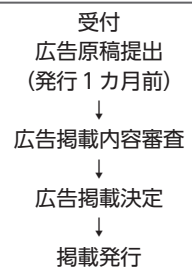



Inclusive support

地域包括支援センター

行方市地域包括支援センター

☎0299-55-0114

いつまでも健やかに住み慣れた地域で生活していけるよう、高齢者やご家族の皆さんを、医療・保険・介護および福祉など、さまざまな方面から総合的に支援します。

高齢者の相談は地域包括支援センターへ！

地域包括支援センターとは、高齢者や家族の皆さんが住み慣れたまちで安心して暮らしていけるために、いろいろな面から皆さんを支えています。

主任ケアマネジャーと保健師（看護師）、社会福祉士の3職種が中心となって、お互い連携をながら「チーム」として活動しています。

行方市内には地域包括支援センターは2ヶ所あり、事務所は同じ場所にありますが、地区ごとに担当が分かれています。

麻生地区

行方市地域包括支援センター麻生（行方市社会福祉協議会）

北浦・玉造地区

行方市地域包括支援センター（介護福祉課）



介護に関する心配や悩み以外にも、高齢者に関する相談であればなんでも受け付けています。地域包括支援センターまでお気軽にご相談ください。

🌸 相談先 🌸

行方市地域包括支援センター TEL:0299-55-0114
場所:行方市玉造甲 478-1 (旧玉造保健センター)

《シルバーリハビリ体操コーナー》～膝の痛みの予防～

ひざの関節をやわらかくし、曲がって固くなることを予防する体操です。

太ももの前側の筋肉に力を入れることを意識して、ゆっくり無理せずに膝裏を伸ばしましょう！

足首は自然に伸ばす。

自分の力で膝をゆっくり伸ばし、
息を吐きながら5～6秒。
左右の脚をかえて同様に行う。

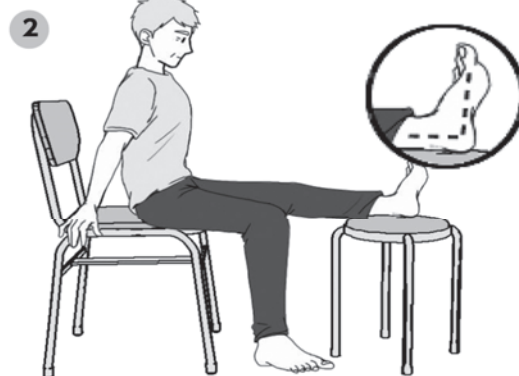
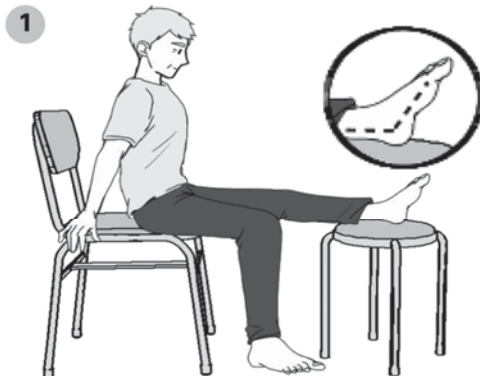



Bringing up a child

子育て

子育て世代包括支援センターどれみ (行方市保健センター内)

♪子育て相談ダイヤル♪

☎080-2211-4411

子育て相談ができます！お気軽にお電話ください♪

★子育て広場は完全予約制です。利用当日の8:40から9:15までに、上記までご連絡ください。

◆ベビーマッサージ教室参加者募集◆

下記の日程で、ベビーマッサージ教室の参加者を募集します。

マッサージを通して、赤ちゃんからのメッセージを受け止め、親子の絆を深めましょう。

日時 5月10日(月) ①10:00～10:30
②11:00～11:30

※終了後、10分程度ママ同士の交流および育児相談の時間を設けます。

場所 行方市保健センター

講師 松田佳織先生

定員 5組

対象 ①1カ月～5カ月児の親子
②6カ月～10カ月児の親子



持ち物 ベビーオイル・バスタオル(普段お使いになっているもの)・ハンドタオル2～3枚・飲み物

申込 4月19日(月)～

※定員になり次第、申し込みを終了します。

子育て広場カレンダー

【午前】 9:30～11:30
【午後】 13:00～15:00

5月	麻生(麻生公民館)		北浦(保健センター)		玉造(玉造公民館)	
	午前	午後	午前	午後	午前	午後
6	木	○				
7	金	○			◆	
11	火				★	
12	水	○	○			
13	木	▲♪			○	
14	金		★		○	
17	月		◆			
18	火	★			○	
19	水	○			♪	
20	木	○	▲			
21	金		○		○	
24	月		○			
25	火	○			○	
26	水		○		▲	
27	木	◆	○			
28	金	○			○	
31	月		♪			

▲幼稚園教諭による子育て相談 ◆保健師による子育て相談
★絵本の読み聞かせ(10:30～) ♪ミュージックケア(10:30～)

「子育て広場」とは…

就学前のお子さんとそのご家族のために開かれる遊び場です。行ってみたい会場どこに参加しても大丈夫です。お気軽にご来場ください！

お母さんだけでなく、他のご家族の方も大歓迎です！お子さんの安全を守るためにスタッフがいますが、お子さんをお預かりして保育するものではありません。お子さんから目を離さないようお願いします。

◆骨盤ヨガ講座参加者募集◆

産後ママのための「骨盤ヨガ講座」の参加者を募集します。
”骨盤”は体の要。呼吸を意識しながら骨盤まわりの筋肉の緊張をほぐすことで、心身のバランスを整えましょう。

日時 5月11日(火) 10:00～11:15

場所 行方市保健センター

講師 鈴木綾子先生

定員 10組

対象 産後、産婦1か月健診で医師から運動の許可がでたママ
※保育有り

持ち物 バスタオル・汗ふきタオル・飲み物

※動きやすい服装でお越しください。

申込 4月19日(月)～

※定員になり次第、申し込みを終了します。

◆親子講座の参加者募集◆

親子でエアロビクスを楽しむ「親子ビクス」の参加者を募集します。

日時 5月29日(土) 10:00～11:00

場所 行方市保健センター

講師 佐藤直子先生

定員 10組

対象 2歳～5歳児親子

※0歳～1歳児の保育有り

申込 5月10日(月)～5月21日(金)





日本人に多い「がん」を知っていますか？

現在日本人は、一生のうちに、2人に1人は何らかのがんにかかるといわれています。
がんは、すべての人にとって身近な病気です。

どの部位の「がん」が多い??

	男性	女性
1位	大腸	乳房
2位	前立腺	大腸
3位	胃	子宮
4位	肺	肺
5位	肝	胃

引用・参考資料
平成29年全国がん登録 罹患数・率 報告(厚生労働省健康局がん・疾病対策課)

新たになんと診断された方のうち、**男性で最も多い割合の部位は「大腸」で、女性では「乳房」**です。
行方市では、がんの早期発見を目的に、総合健診や住民健診でがん検診を実施しています。
また、左表女性1位「乳房」3位「子宮」については、今後、10・11月に実施予定の「女性のための検診」を受診できます。
今回は、女性の方が医療機関で受診できるがん検診についてお知らせします。

乳がん・子宮(頸部)がん医療機関検診のお知らせ

- 申込期間 令和3年4月26日(月)～令和4年2月18日(金)の検診受診日の一週間前まで
- 受診可能期間 令和3年5月1日(土)～令和4年2月28日(月)
- 検診項目 ※対象年齢の基準日は、令和4年3月31日です。

検診項目		対象者	個人負担金	内容等
乳がん	超音波検査	30歳～59歳	2,000円	
	乳房X線検査 (マンモグラフィ)	40歳以上	2,000円	2年に1回
子宮(頸部)がん		20歳以上	2,000円	子宮頸部の細胞診

○受診の流れ

- (1)行方市健康増進課(行方市保健センター)へ電話・来所又は市のホームページから申込。
- (2)「医療機関検診受診券」等が自宅に届く。
同封の「医療機関検診受診券利用のご案内」裏面の指定医療機関一覧から医療機関に受診者自身で検診の予約をする。
※受診券は指定医療機関でのみ利用できます。指定医療機関一覧以外の医療機関での受診を希望される場合には、健康増進課までお問合せください。
- (3)「医療機関検診受診券利用のご案内」を参考に、「医療機関検診受診券」等を持参し受診する。
※個人負担金は、当日医療機関でお支払いいただきます。

<注意点>

- ・自覚症状がある方は、検診ではなく、必ず医療機関を受診し、医師の診察を受けてください。
- ・通院治療中の方、経過観察中の方は主治医にご相談ください。
- ・【乳がん検診】豊胸術・乳房再建術を受けたことがある方、ペースメーカーを留置している方や、妊娠中・授乳中の方については主治医と相談の上、医療機関での検診をお勧めします。
- ・【子宮(頸部)がん検診】初めて受診する方、性交渉の経験がない方は医療機関での検診をお勧めします。

- ◎「医療機関検診受診券」を利用しなかった場合は、必ず健康増進課までご連絡ください。

【問合せ先】健康増進課(行方市保健センター) TEL:0291-34-6200

公民館情報

麻生公民館、玉造公民館で 「ケリーハーレムの世界展」を 開催しました。

麻生公民館、玉造公民館にて「ケリーハーレムの世界展」（大盛 浩典氏）を開催しました。

（麻生公民館展示期間：令和3年3月6日～3月31日）

（玉造公民館展示期間：令和3年4月3日～4月30日）

ケリーハーレムは1937年生、イギリス出身でロンドン大学卒業後、1980年にマサチューセッツにギャラリーを設立、1993年以降日本でも個展を開催し、独自の技法で「マップアート」を不動のものとし、国内にも多数のファンを獲得したアーティストです。

来館された方には、ケリーハーレムの世界に少し触れていただけたのかなと思います。

（写真は、麻生公民館展示したものを掲載しています）



【問】麻生公民館 ☎ 0299-72-1573

歌碑や文学活動の足跡を巡る旅 2

うらべ ひろかた 占部 広方

たちばなの 下ふく風の かぐはしき
筑波の山を 恋ひすあらめかも

万葉集：巻20-4371

歌碑所在地：行方市羽生



占部 広方も4月号掲載の若舎人部 広足と同様に、天平勝宝7年（755年）に防人として召集され、筑紫の国に赴いた人です。「防人」とは、国防のための徴兵の事で、天智天皇の時代に制定され、しっかり規則付けられているところを見ると、歴史の大きな流れの中で、国同士の交流と海防が重要になった時期なのでしょう。

東国から召集された防人は、まず鹿島神宮に参集し、武運と無事を祈りました。そこから海路により難波の津に到着し、次いで太宰府からそれぞれの任地へと向かって行ったのです。

この歌は、難波の津に着いた時に郡領使によって進られた歌で「橘の花の下を、風がかぐわしく吹いているであろう筑波山のことを、恋しく思わずにいられるだろうか」という故郷を思う心情が込められています。鎌倉時代の「夫木和歌集」には題材ごとに和歌の手本となる歌が収録されていますが、広方の歌は「橘」の項の巻頭の一首に選ばれています。

※玉造史叢「玉造町の万葉歌碑」（堤 一郎氏）「万葉集と玉造」（鼓 乙音氏）「玉造の地から響く万葉防人の歌」（海老沢幸雄氏）等を参考にしています。

※郡領使とは、防人を難波まで引率する役割を担っていた役人の事で、和歌についても津に到着しており、防人の歌を集約し、提出していました。

【問】生涯学習課文化・社会教育グループ ☎ 0291-35-2111

はい、こちら行方市消費生活センター！



5月は消費者月間です！

消費者基本法が昭和43年5月に施行され、その施行20周年を機に、昭和63年から毎年5月が「消費者月間」とされています。消費者・事業者・行政が一体となって、消費者問題に関する啓発・教育等の各種事業を集中的に行っています。

令和3年度の消費者月間の統一テーマは「消費」で築く新しい日常」です。

新型コロナウイルス感染症の拡大を契機として、マスクを始めとする生活用品の買い占め、買いだめなどが発生しました。また、個人等による誤った風説や心理的に不安定な状態となっている消費者に付け込む悪質商法等により、合理的でない消費行動や新たな消費者被害が発生しています。このような現状を踏まえ「今だけ」「こだけ」「自分だけ」の消費行動を控え、自分のことだけでなく社会全体のことを考えた消費行動が求められています。

また、急速なデジタル化の進展に伴い情報が氾濫する中、新たな消費者被害を防止していくためには、行政による正確な情報発信等の取り組みに加え、消費者の自立と事業者の自主的取り組みの加速化など、消費者、事業者、行政が一体となって取り組みを進めることが重要です。

また、行方市消費生活センターでは消費者トラブルのご相談を受け、情報の収集・提供を行っています。最近では「身に覚えのない不審なSMSが届いた」等といった架空請求の相談や「お試しかと思い、注文したところ定期コースになっていた」といったさまざまなご相談が多く寄せられています。

少しでもおかしいと感じた場合は、行方市消費生活センターにご相談ください。

— まずはお電話を！ —

【問い合わせ】行方市消費生活センター ☎ 0291-34-6446



泥棒から自宅を守ろう！



令和2年中における住宅等に侵入して金品を盗む「侵入窃盗」は、2,273件と前年より482件(17.5%)減少となったものの、「住宅侵入窃盗」の認知件数は、全国と比較すると高い水準で推移しており、県民の身近で発生する犯罪が依然として多く発生している状況にあります。

★防犯ポイント★

<窓ガラス、出入口の確実な施錠>

被害の半数が無施錠の場所から室内に侵入されていますので、不在、就寝時はもちろん在宅時でも確実に施錠しましょう。トイレや浴室等の小窓にも忘れずに施錠しましょう。

<鍵を敷地内に置いたまま外出しない>

植木鉢の下や郵便受けに鍵を置いたままの外出は絶対にやめましょう。

<センサーライト、防犯カメラの設置>

夜間、人通りを感知して点灯するセンサーライトや防犯カメラは、泥棒を威嚇する効果があり、さらに防犯カメラは被害時の状況も記録することができます。



<不審者を見かけたら 110 番通報>

<「地域の目」で街を守る>



【問い合わせ】行方警察署 生活安全課 ☎0299-72-0110

医療機関案内

茨城子ども救急電話相談 24時間 365日
☎03-6667-3377 (短縮ダイヤル#8000)

茨城おとな救急電話相談 24時間 365日
☎03-6667-3377 (短縮ダイヤル#7119)

中毒110番
つくば(9時~21時) ☎029-852-9999
大阪(24時間対応) ☎072-727-2499
日本中毒情報センター <https://www.j-poison-ic.jp>

鹿嶋市夜間小児救急診療所
☎0299-82-3817
診療時間 夜間(毎日)20時~23時
(受付:22時45分まで)
対象 中学生以下
場所 鹿嶋市宮中1998-2
鹿嶋市教育センター内



鹿島アントラーズ

行方市は鹿島アントラーズのホームタウンです



2021 シーズンスローガン



鹿島アントラーズ
オフィシャルサイト



キッズエリア新登場！

キッズエリアとして、キックターゲットやフットダーツが新登場しました。

キックターゲットは、デザインをリニューアルしました。

フットダーツは、1回500円でユニフォーム等の商品が当たります。

試合前にご家族でお楽しみください。



(c)KASHIMA ANTLERS

- 実施場所 スタジアム場外 NIPPON STEEL ゲート付近
- 注意事項 雨天・荒天時などは中止となります。
転倒やけがの危険があるため、強いキックはご遠慮ください。

「アントラーズホームタウンデイズ」の開催

「アントラーズホームタウンデイズ」としてホームタウンの皆さまをご招待（無料）します。ぜひ、カシマサッカースタジアムまで足をお運びいただき、皆さんの熱い声援をお願いします。

■対象試合

5/26 (水)	J1リーグ	第5節 セレッソ大阪
----------	-------	------------

■招待人数 600組 1200人（ホームタウン5市合計）

■申込方法

鹿島アントラーズのオフィシャルサイトにてお申し込みください。

新型コロナウイルス感染症対策として、申し込みされる全ての方にJリーグIDを取得していただく必要があります。

■注意事項

新型コロナウイルスの感染状況によっては、日程等が変更される場合もあります。

また、招待申込期間について日程等が決まり次第、鹿島アントラーズのオフィシャルサイトより案内されますので、ご確認ください。

今月のホームゲーム

【J1リーグ】

- ◇5月9日(日) 第13節 FC東京
- ◇5月15日(土) 第14節 横浜F・マリノス
- ◇5月26日(水) 第16節 セレッソ大阪

【ルヴァンカップ】

- ◇5月5日(水・祝) 第5節 アビスパ福岡

「市報なめがた」は、公共施設等にも配置しています。

【市報配布に関するお問い合わせ】総務課（麻生庁舎）☎0299-72-0811

スマートフォンをお持ちの方は、

こちらから市公式ホームページをご覧ください。



新年度より広報の担当になりました。さまざまな記事を通して行方市の新しい魅力を市民の皆さまにお届けできるよう頑張ります。よろしくお願ひいたします！(月)

今後の市報をお楽しみに！(大)

4月1日の人事異動で広報の担当になりました。情報発信日本一を掲げる本市では、誰一人取り残さない情報発信のサイクルを目指して、株式会社モリサワと包括連携協定を締結しています。(市報なめがた3月号参照)同社と協力しながら、これまでの市報の良さを残しつつ、新しいかたちの市報を、市民の皆さまと協力しながら作りたいと考えています。

◆編集後記◆

かわいい笑顔あつまれ！



表紙に載ったよ！

ぬかが つむぎ
額賀 紬 ちゃん 2歳

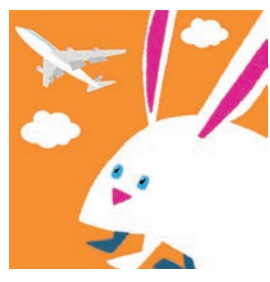

Catalog Pocket



アプリのインストールはこちら▲



行方市のコンテンツはこちら▶



読む・聞く

日本語でも多言語（英語、中国語簡体字・繁体字、韓国語、ポルトガル語、スペイン語、タイ語、インドネシア語、ベトナム語）でも読むことができ、UD（ユニバーサルデザイン）フォントで読みやすい文字で読むことができます。また、読み上げ機能により、お手持ちの端末の言語設定に合わせた言語でテキストを音声で聞くことができます。（ベトナム語を除く）



写真が見られる

広報紙の「見てみっぺ」マークの部分カタポケのコンテンツ上でタップすると、紙面に載っていない写真もカタポケで閲覧できます。



プッシュ通知でお知らせ

新しいコンテンツが発行されたタイミングでスマートフォンにプッシュ通知が届きます。（カタポケアプリのみの機能）



調べたい内容を検索できる

「新型コロナウイルス感染症」「子育て」など、調べたい内容を本文検索して一覧で表示させることができます。

