

なめがた

THE NAMEGATA NEWSLETTER 市報行方

11月

第27号



踊りの競演 (大麻神社例大祭)



行方市
NAMEGATA

- 広 聴 — 「私の提案」より p2
- 予 算 — 平成19年度上半期の財政状況 p4
- 国 保 — ご存知ですか？退職者医療制度 p6
- トピックス — アントラーズ選手会より寄付／長寿と健康を祝う／
おいしいね！行方野菜／「芹澤鳴」演劇ほか p8
- 福 祉 — 平成20年度行方市立幼稚園児募集のお知らせ p12
- 税 金 — 固定資産税に関する届出について p13
- スポーツ — 第2回行方市長杯軟式少年野球大会結果ほか p18
- 生涯学習 — 成人教室「デコパージュ講座」を開催！ほか p20
- みんなの広場 — 北浦湖畔で「湖の魚祭り」を開催！ p22

「私の提案」より

「あなたの声を市政に」をテーマに6月号の市報行方紙面において「私の提案」を募集し、18件の提案をいただきました。皆さんからいただいた「私の提案」について、一部ご紹介いたします。貴重なご意見ありがとうございました。

図書館を一階に移してほしい

提案 麻生公民館の図書室は新しい本が探しにくいので、新しい本はロビーにおいて、すぐに借りられるようにしてほしい。

また、できれば図書室を一階に移動してほしい。

回答 麻生公民館の3階に図書室が設置されていることや司書が不在のため、市民の皆さんより使い勝手が悪いと不評を受けております。

現在、幼児用図書とビデオコーナー



3階に設置されている図書室(麻生公民館)

を一階に設け、貸し出しを行っていますが、今年度中には、一般図書のコーナーの一部を一階に変更するための準備を進めております。

市民の皆さんの利便性を確保するため、創意工夫を重ね、市民のニーズに応えられるよう努力していきます。

複式学級を検討してほしい

提案 私の子どもは複式学級という形で学んでいます。このような状態で

は、先生も大変ですし、子どもたちも集中できず、遅れてしまうのではないかと、心配でなりません。統合も含めて検討してください。

回答 複式学級における授業には、メリット・デメリットがそれぞれありますが、教員が授業を行うにあたり、相当な工夫が必要とされます。

現在、学校全体による協体制づくりに指導室による指導・助言により、学習指導等の充実を図っています。

本市では、小・中学校ともに学年2クラス以上の規模が望ましいと考え、今年度「行方市学校等適正配置計画策定委員会」を設置しました。

策定委員会では、地区説明会等における市民の皆さんのご意見を参酌しつつ、単に特定の極小規模化した学校のみならず、市全体を見渡した学校等適正配置計画を策定していきます。

オートキャンプ場の建設

提案 麻生地区の自然を利用して、自然体験学習やミニアスレチック、物産館のあるオートキャンプ場を作って



市民の憩いの場として期待される「白帆の湯」

はどうか。また、環境美化センター付近にスポーツジム付きの温泉プールがあると、一年を通して都心からの来客も望めると思います。

回答 現在、天王崎周辺開発構想を策定中です。この中で、砂浜再生による水辺レクリエーション機能の向上や白帆の湯の利活用、白帆荘の跡地利用などを検討しています。ご提案にあるような自然体験学習やオートキャンプ場などもこの中で検討していきます。

また、環境美化センター付近での温泉プールも今後の参考とさせていただきます。



消防ポンプ操法競技大会



自動車ポンプの部優勝 繁昌消防団 (北浦支団第1分団第4部)



小型ポンプの部優勝 五町田消防団 (麻生支団第9分団第2部)

行方市消防ポンプ操法競技大会が、9月29日、麻生運動場において行われました。この大会は、団員の士気の高揚と消防技術の向上を目的に、自動車ポンプの部・小型ポンプの部の2種類に分かれ、規律の正しさやタイムを競います。各団員の選手たちは、機敏かつ正確な動きで、日頃の訓練の成果を披露しました。上位の結果は次のとおりです。

自動車ポンプの部

優勝	繁昌消防団	北浦支団第1分団第4部
第2位	古宿消防団	麻生支団第1分団第2部
第3位	中山消防団	玉造支団第4分団第4部

小型ポンプの部

優勝	五町田消防団	麻生支団第9分団第2部
第2位	青沼消防団	麻生支団第6分団第1部
第3位	於下消防団	麻生支団第8分団第1部

平成20年度 保育園見募集

行方市では、次の内容で保育所の平成20年度入園園児を募集いたします。入所を希望される方は申し込み手続きをしてください。

- 1 入所対象** 保護者の就労状況等により保育に欠けると認められる0歳(概ね6ヶ月以上)～6歳までの児童。但し、入所の要件により実施期間が限定されることがあります。
- 2 申込み受付期間** 12月3日(月)～12月14日(金)(土・日祭日は除く) 午前9時～12時 午後1時～5時
但し、玉造庁舎のみ12月5日、12月12日は夜8時まで受け付けます。
- 3 申込み提出書類** 保育所入所申込書 家庭状況調査票等 就労証明書又は採用予定証明書等
平成19年分源泉徴収票の写しまたは確定申告書の写し(父母両方)
その他状況に応じて(母本人が病気等)、必要書類を提出していただく場合があります。

4 保育所一覧

保育所名	麻生保育園	竜翔寺保育園	北浦保育園	玉造第一保育園	玉造第二保育園	玉造第三保育園
所在地	麻生944	根小屋99	中根309-1	玉造乙1027-1	西連寺481	芹沢1652-5
電話	0299-72-0522	0299-73-3101	0291-35-3141	0299-55-3631	0299-56-0710	0299-55-1224
定員	75人	90人	80人	60人	90人	90人
開設時間(平日)	7:00～18:00					
延長保育	18:00～19:00					

- 5 その他**
 - 各保育所の保育サービス、保育状況及び入所案内につきましては、「保育所(園)入所案内」にて、ご確認のうえお申し込みください。
 - 申込書類・「保育所(園)入所案内」につきましては、下記受付・問い合わせ先窓口にてお受け取りください。
- 6 申込受付先** 玉造庁舎社会福祉課児童福祉グループ 0299-55-0111
麻生庁舎 総合窓口課 0299-72-0811 北浦庁舎 総合窓口課 0291-35-2111
- 7 問合せ** 社会福祉課児童福祉グループ(玉造庁舎) 保育所事務担当 0299-55-0111 内線103

平成19年度 上半期 市の財政状況

皆さんに市の財政状況を知っていただくために、平成19年度上半期 4月1日から9月30日の予算執行状況をお知らせします。これは、9月30日現在で予算をどの程度使ったかを表わしたものです。

一般会計

●歳入 予算額 1,585,647万円 収入済額 769,287万円 執行率 48.5%

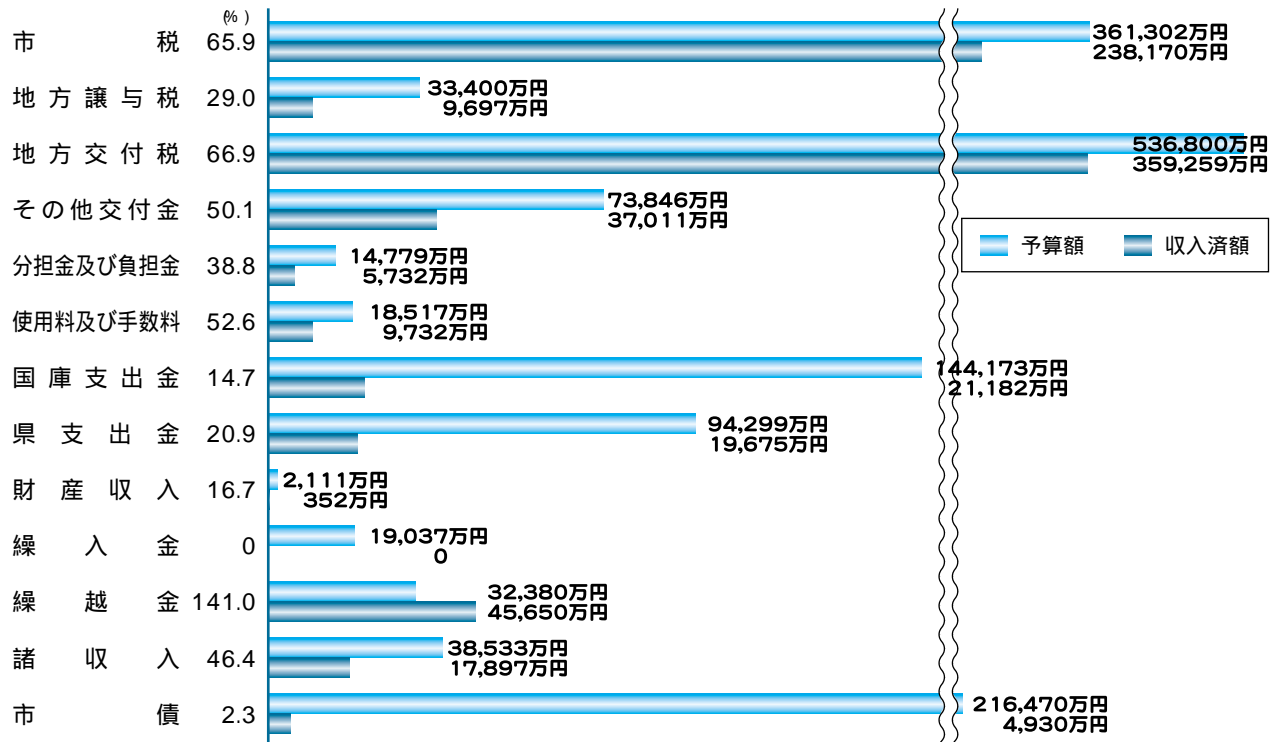

●歳出 予算額 1,585,647万円 支出済額 585,225万円 執行率 36.9%

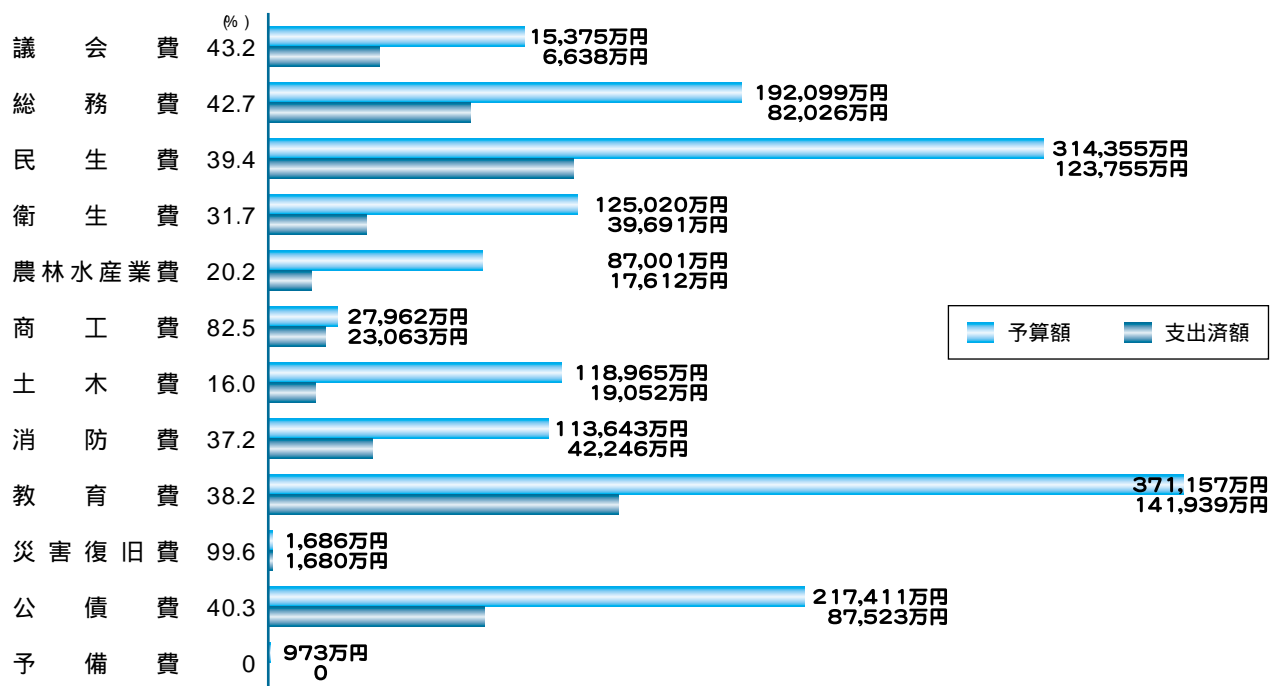

特別会計・企業会計

国民健康保険特別会計

(単位：万円、%)

予 算 額	511,021	(執行率)
歳入(収入済額)	229,104	44.8
歳出(支出済額)	212,321	41.5

介護保険特別会計

予 算 額	241,236	(執行率)
歳入(収入済額)	122,436	50.8
歳出(支出済額)	101,524	42.1

特定環境保全公共下水道事業特別会計

予 算 額	35,140	(執行率)
歳入(収入済額)	5,228	14.9
歳出(支出済額)	12,781	36.4

水道事業会計

収益の収入予定額	82,820	(執行率)
収入済額	32,530	39.3
収益の支出予定額	82,820	
支出済額	24,649	29.8
資本の収入予定額	985	
収入済額	510	51.8
資本の支出予定額	26,283	
支出済額	11,971	45.5

老人保健特別会計

(単位：万円、%)

予 算 額	363,000	(執行率)
歳入(収入済額)	151,198	41.7
歳出(支出済額)	155,443	42.8

農業集落排水事業特別会計

予 算 額	38,640	(執行率)
歳入(収入済額)	3,349	8.7
歳出(支出済額)	5,731	14.8

流域関連公共下水道事業特別会計

予 算 額	42,744	(執行率)
歳入(収入済額)	5,090	11.9
歳出(支出済額)	13,230	31.0



市の基金・借金

基金

(単位：万円)

種 類	現在高
財政調整基金	38,559
社会教育施設整備基金	5,724
ふるさと基金	8
減債基金	26,342
公共施設整備基金	50,348
人材育成基金	5,341
ごみ処理施設整備基金	9,979
揚排水施設維持管理基金	9,107
社会福祉基金	102
文化振興基金	2,669
土地開発基金	43,704
介護給付費準備基金	16,102
国民健康保険支払準備基金	32,907
特定環境保全公共下水道事業償還基金	4,309
流域関連公共下水道事業償還基金	3,186
合 計	248,387

出資による権利

(単位：万円)

種 類	現在高
株 券	4,420
出 え ん 金	4,442
出 資 金	59,088
寄 託 金	1,168
債 権	1,500
合 計	70,618

市債

(単位：万円)



種 類	未償還額
一 般 会 計 債	1,738,792
下 水 道 建 設 事 業 債	597,935
水 道 建 設 事 業 債	566,219
合 計	2,902,946

ご存じですか？退職者医療制度

国保からののお知らせ

1 対象となる人は？

次の条件のすべてにあてはまる人（退職被保険者）とその被扶養者です。

退職被保険者（本人）	被扶養者となる人
 <ol style="list-style-type: none"> 1 国保に加入している人。 (または、これから加入する人。) 2 老人保健の適用を受けていない人。 3 厚生年金や各種共済組合などの年金を受けられ、その加入期間が20年以上、もしくは40歳以降10年以上ある人。 	 <ol style="list-style-type: none"> 1 国保に加入している人。 2 老人保健の適用を受けていない人。 3 退職被保険者の配偶者（内縁関係でも可）。退職者本人と同じ世帯で、主にその収入によって生活している三親等以内の人。

2 加入手続は？

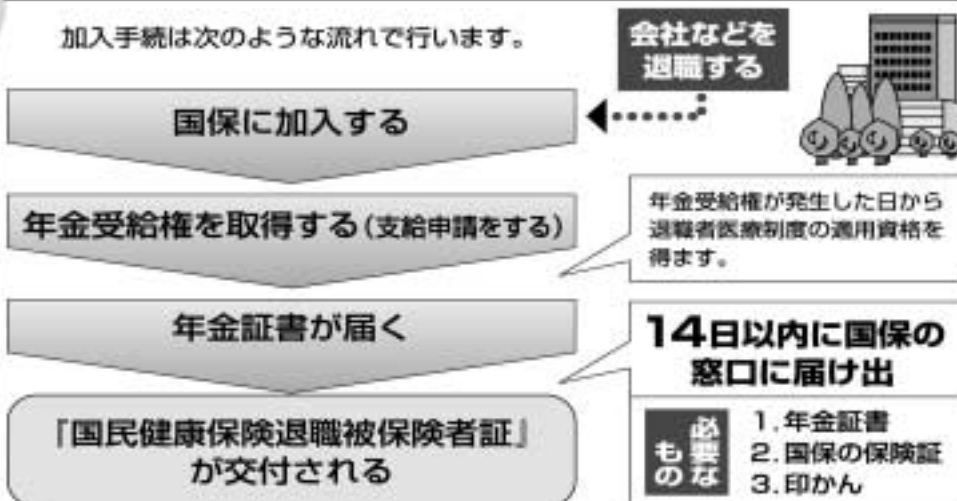

退職者医療制度とは、国民健康保険（国保）の加入者で、会社や役所などを退職したあと、厚生年金や共済組合、船員保険などの年金の受給権がある人とその被扶養者が加入する制度です。
75歳になって老人保健制度の適用を受けるまで、退職者医療制度でお医者さんにかかることになります。
(※平成20年4月1日から対象年齢が75歳未満から65歳未満に変わります。)

○対象となる方は届出をお忘れなく！

☆国保の加入・脱退届出を忘れずに！

国保（国民健康保険）は、いざというときの病気やケガに備えて加入者が保険料（税）を出し合い、必要な医療費にあてる助け合いの制度です。国保に加入するとき、やめるとき、また家族に異動（14日以内）があったときなどは、必ず届け出を出してください。



●**加入するとき** 他市町村から転入してきたとき・職場の健康保険をやめたとき・家族の健康保険の被扶養者からはずれたとき・子どもが生まれたとき・生活保護を受けなくなったとき・外国籍の人が加入するとき（日本に1年以上在留する場合）

●**やめると** 他の市町村に転出するとき・職場の健康保険に入ったとき、家族の健康保険の被扶養者になったとき・国保の被保険者が死亡したとき・生活保護を受けるようになったとき・外国籍の人がやめるとき（出国するとき等）

※**加入の届け出が遅れると** 加入資格が発生した時点までさかのぼって保険料（税）を納めなければならなくなります。

※**脱退の届け出が遅れると** 保険証が手元にあるため、うっかりそれを使って診療を受けてしまう人がいます。この場合、国保が負担した医療費は、あとで返していただくことになります。

・新たに加入した職場の健康保険などと国保の両方に保険料（税）を二重に納めてしまうことがあります。

○問合せ 市民課（玉造庁舎） 国保年金グループ 0299-55-0111（内線132・133）

20年4月から 後期高齢者の保険証が変わります

平成20年4月1日から後期高齢者医療制度が始まることに伴い、新たに後期高齢者医療の被保険者証が市から送付されます。

◎加入対象者および加入日について

75歳以上の方（65歳以上の一定の障害を有する方で広域連合が認定した方も含まれます。）が対象となります。なお、平成20年3月31日の時点において、老人保健法医療受給者証をお持ちの方は、今までの国民健康保険や社会保険等の健康保険から全員が後期高齢者医療の被保険者になります。

また、平成20年4月1日以降に75歳（一定の障害を有する方については65歳）の誕生日をむかえる方は、誕生日から後期高齢者医療の被保険者となります。

例) 11月15日が75歳の誕生日の場合 11月15日から後期高齢者医療の被保険者

◎被保険者証をお届けする時期について

平成20年3月31日の時点で75歳になっている方

- ・平成20年3月中に1人1枚の後期高齢者医療の被保険者証をお渡しします。

平成20年4月1日以降に75歳の誕生日をむかえる方

- ・75歳の誕生日をむかえる日までに後期高齢者医療の被保険者証をお渡しします。



平成20年4月1日以降は、後期高齢者医療の被保険者証を医療機関窓口に出してください。

現在

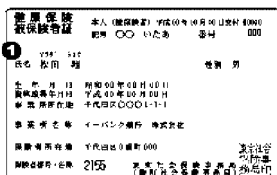

健康保険証

老人保健法 医療受給者証	
市町村番号	2 7
受給者番号	
受給者	居住地
氏名	
生年月日	年 月 日
一部負担金の総合	
第25条第1項第2号の認定年月日	平成 年 月 日
発効期日	平成 年 月 日から有効
発行機関名	茨城県
及び印	市
交付年月日	平成 年 月 日



老人保健法医療受給者証

平成20年4月1日から

後期高齢者医療被保険者証	
有効期限	
被保険者番号	
性別	
氏名	
生年月日	
資格取得年月日	
交付年月日	
一部負担金の総合	
被保険者番号並びに保険者の名称及び印	

大きさは、現行の医療受給者証と同じです

茨城県後期高齢者医療広域連合

〒311-4141 茨城県水戸市赤塚1丁目1番地ミオス1階 029-309-1212 FAX 029-309-1126
 詳しくはホームページをご覧ください。 <http://www.ibaraki-kouikirengo.ecnet.jp/>

問合せ

市民課医療グループ (玉造庁舎)

0299-55-0111

FAX 0299-55-0110

社会福祉協議会に収益金の贈呈 アントラーズ選手会による寄付



鹿島アントラーズの小澤英明選手とスタッフら3人が9月28日(金)に坂本市長を訪れ、行方市社会福祉協議会へチャリティーオークションで得た収益金の一部が寄付されました。チャリティーオークションは7月28・29日のファン感謝デーの際に行なわれ、ホームタウン5市にそれぞれ11万6千円がアントラーズ選手会から贈られました。小澤選手から「地域の福祉事業に役立ててください」と目録が本市長へ手渡され、坂本市長からは「ホームタウンとして、行方市も応援していきたい。寄付金は有効に使わせていただきます」と話しました。



また、鹿島アントラーズの選手がホームタウン5市の小学校73校を訪問しています。これは、地域貢献活動の一環として行われているもので、選手とコーチ3名程度で各小学校を訪問します。選手とミニゲームをするなど、児童たちは選手との触れ合いを楽しんでいます。

行方市内の小学校は10月3日から11月末までに訪問予定。10月4日、青木剛選手と興相慎三選手が麻生小を訪問しました。テレビで活躍している選手を目の前に大喜ぶする児童。ミニゲームでは、児童らはプロ選手から必死にボールを奪おうと走り回っていました。

長寿と健康を祝う

100歳達成者は1人⁰



百歳を迎えた「河野なを」さん(中央)

9月17日の「敬老の日」にあたり、行方市では高齢者の方々に長寿祝い金を贈りました。

対象者は、本年度末までに88歳と100歳になれる皆さんです。内訳は88歳が182人、100歳が10人の合計192人となっています。

100歳到達者の方には、坂本市長が直接訪問し、お祝いをしました。

訪問した坂本市長は、「いつまでも元気でいてください」と励ましました。

また、100歳の「河野なを」さんには、角田副知事の訪問がありました。8月1日に100歳になった河野さんは、5世代9人の大家族。今でも元気に自宅の作業場で、家族が収穫したレンコンやせりなどの仕分け作業を手伝っています。

一男二女をもうけ、ひ孫が16人、やしゃごは10人。できることは自分で」と自分の洗濯物は毎日自分で洗うなど元気な姿にびっくりです。

市内で100歳以上は7人で、県内の100歳到達者は341人です。

〇100歳到達者(敬称略)

- ・大盛 ひささん(石神)
- ・谷田川 とくさん(白浜)
- ・長峰 はるさん(宇崎)
- ・大久保 ナツさん(行方)
- ・勢司 くよさん(山田)
- ・北島 菊枝さん(山田)
- ・河野 なをさん(三和)
- ・金山 くにさん(次木)
- ・飯島 ちささん(藤井)
- ・須田 糸丸さん(玉造甲)

おいしいね! 行方野菜

9月13日、子どもたちや保護者に、地元産の野菜を知って親しんでもらおうと、女性農業者がつくる「虹の会」が、北浦幼稚園で食農教育事業を開催しました。

園児は、コスモス畑でコスモス摘みや、流しうどんを体験。行方野菜たっぷり豚汁やサラダの試食会もあり、行方のおいしさを満喫しました。

その後、食と農について講話があり、保護者は食と農業の大切さを学びました。



「芹澤鴨」 演劇大盛況!

行方新撰組の日の9月16日、今年4回目を迎えた新撰組の演劇は、ウィリアム・シェイクスピアの「ジュリアス・シーザー」を「芹澤鴨」と置き換えて脚本したもの。市民の有志が結成した玉造座をはじめ、各演劇団体が出演しました。玉造公民館大ホールは満員となり、団員は熱のこもった演技を披露しました。

玉造座はまちづくり市民劇団として、団員を随時募集しています。演技に、舞台づくりに興味のある方は、行方市生涯学習課（02911351211）までご連絡ください。



初期消火 協力者を表彰

8月20日、五町田で建物火災が発生。近隣に住む大曾根智さん（五町田）は、煙が出ているのに気がつき、急いで現場に駆けつけ、水道ホースで消火活動にあたりました。

大曾根さんは、被害を最小限に食い止めた、初期消火活動を称えられ、9月23日に、行方消防署より表彰を受けました。「大事に至らなくて、よかったですと思います」と、感想を語りました。



生涯スポーツ 功労者表彰

文部科学省では、地域で10年以上スポーツの指導に尽力した方に対し、表彰を行っています。

茨城県柔道連盟副理事長の羽生利彦（荒宿）さんは、長年柔道の指導、育成にあたり、その功績を認められ、10月5日、表彰を受けました。

羽生さんが特別コーチを務める筑波大学柔道部には、世界選手権やオリンピック出場選手が在籍しており、全日本女子柔道大会や国体で、数多く優勝、準優勝を果たしています。





問 上演団体 玉造座 他
 第23回国民文化祭
 行方市実行委員会
 02991351211

観覧料 無料

場所 行方市文化会館
 大ホール

日程 11月24日(土)
 開場 12時30分
 開演 午後1時

プレ国民文化祭
 演劇祭
 筑波山とひたちの
 民たちの歌舞台



健康フォーラム in 水郷地区



行方市の皆さん、メタボ(メタボリック症候群)について一緒に考えてみませんか?
 先着200名様にはトートバックなどのプレゼントをご用意してお待ちしております。どなたでも自由に参加できますのでどうぞお気軽にご来場下さい。参加費は無料です。

- 1 日時 11月17日(土) 午後2時~4時(午後1時開場)
- 2 場所 麻生公民館(ホール) 行方市麻生1221 0299-72-1573
- 3 内容 特別講演:「メタボリック症候群について」 筑波大学内分泌代謝・糖尿病内科講師 矢藤 繁 先生
 シンポジウム: 子どもの肥満 なめがた地域総合病院小児科長 鈴木直光 先生
 食事のコツ教えます! なめがた地域総合病院栄養部管理栄養士 田中尚代 先生
 脱メタボ運動 なめがた地域総合病リハビリテーション部PT 藤田義隆 先生
 最後に水郷地区一般の皆様からのご質問にお答えします。

主催 / 水郷医師会
 後援 / 茨城県医師会、行方市、潮来市

献血のお知らせ

行方市では病気やけがなどで輸血を必要としている患者さんの尊い生命を救うため、16歳から69歳までの健康な方に輸血のご協力をお願いしています。

献血を下記の日程で実施しますので、多くの方のご理解とご協力をお願い致します。

期 日 11月13日(火)
 場 所 北浦公民館(受付 9:30~15:30)

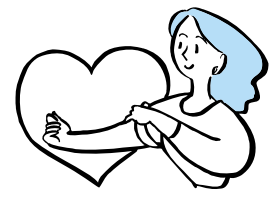

献血カードをお持ちの方はご持参ください。
 血液製剤の安全対策の一環として、初めて献血される方は本人確認の出来るものを会場で掲示願いますので、免許証・保険証等をご持参ください。

問 北浦保健センター 0291-34-6200

広告募集

「市報行方」へ
 広告を掲載しませんか

行方市では、「市報行方」に有料広告掲載される方を募集しています。
 受付時間は、午前9時から午後4時30分までです。(土・日・祝日は除く)
 詳しくは、行方市役所 秘書広聴課まで
 〒311-3892 行方市麻生1561-9
 ☎0299-72-0811 FAX0299-72-2174

受け付け
 広告原稿提出(発行1ヵ月前)

↓

広告掲載内容審査

↓

広告掲載決定

↓

掲載発行

本当に家を建てても大丈夫?

- 計画的のナイ、無理な住宅ローンを組もうとしていませんか?
- 家づくりに舞い上がり、金銭感覚が麻痺していませんか?
- 子供たちの将来! 教育資金はどうしますか?
- 家を建てた後に増える、毎月の出費はちゃんと考えてますか?
- もしもパパの会社が「倒産」したら家計はどうしますか?

そんな不安を解決してくれる【お助け本】プレゼント!

応募は HP 上 ▶ とんぼ住宅 検索

エコハウス研究所 とんぼ住宅 <http://www.e-tombo.com>

祝日等のごみ収集について

北浦地区と玉造地区の、燃えるごみの収集を実施します。

1 月 3 日 土(文化の日)北浦地区

1 月 2 3 日 金(勤労感謝の日)玉造地区

集積所へは、朝8時までに出してください。

燃えるごみ以外は収集しませんので、集積所へは出さないでください。

環境美化センターは休業日ですので、一般ごみの受け入れは行いません。

問 合 せ

環 境 美 化 セ ン タ ー
0 2 9 92- 1853

休日窓口が変わります

平成20年1月より、毎週土曜日(12/29~1/3の期間を除く)、麻生庁舎において、休日窓口を開設します。

これまで3庁舎において試行してまいりましたが、利用実績等を勘案し、変更することになりました。

業務内容は、これまでどおり、戸籍謄抄本等の発行・住民票の写し等の発行・印鑑証明書の発行です。

ご理解ご協力をお願いします。

問 合 せ

市民課(圧造庁舎) 0 2 9 9 5 0 1 1

ひと ひと 男と女ハーモニーフォーラム2007開催

~思いやりをかたちに~
輝いて、あなたとともに歩もう~

11月の男女共同参画推進月間において、フォーラムを開催します。

多くの皆様の参加をお願いいたします。

日 程 11月23日(金・祝日)

12時開場 12時45分開会

場 所 レイクエコー 多目的ホール

(行方市宇崎1389)

0299-73-3877

内 容 ・オープニングイベント

(鉾田交響吹奏楽団)

・寸劇「迷い道くねくね」(劇団花づな)

・本音で語ろう市民トーク

・トーク&コンサート

(ミュージシャン、山田パンダ氏)

「変わる家族・新しい家族のかたち」

主 催 ひと ひと
男と女ハーモニーフォーラム実行委員会

茨城県鹿行地方総合事務所

後 援 鹿嶋市・潮来市・神栖市・行方市・鉾田市

その他 当日、託児室、手話通訳あり

問 合 せ

企 画 課 (麻生庁舎)
0 2 9 92- 081 1

市有地売却のお知らせ

行方市では、次の土地を一般競争入札により売却します。

売却物件

【物件番号1】

所 在 : 行方市麻生字勘着2525番2

地 目 : 宅地 公簿面積 : 262.35㎡

最低売却価格 : 1,259,000円

【物件番号2】

所 在 : 行方市富田字反り町369番1

地 目 : 宅地 公簿面積 : 1448.83㎡

最低売却価格 : 8,982,000円

*詳しくは、11月1日~11月22日に配布する案内書をご覧ください。

案内書の配布場所

財政課・総務課(麻生庁舎)又は北浦庁舎・玉造庁舎(総合窓口課)

入札日 11月29日(木)

(入札参加申込期間:11月16日~11月22日)

問 合 せ

総務課 管財グループ(麻生庁舎)
0 2 9 92- 081 1(内線221)

家庭用トイレ汲取についてのお願い

年末は、各地区衛生センターが大変混み合います。

トイレの汲取につきましては、早めに清掃(許可)業者に依頼されます様、ご協力の程お願い致します。

問 合 せ

環境課(北浦庁舎) 0 2 9 35- 2 1 1 1

平成20年度 行方市立幼稚園 園児募集のお知らせ

行方市立各幼稚園へ入園を希望される方は、「入園申込書」に必要事項を記入のうえ、入園を希望される幼稚園へ提出してください。

なお、「入園申込書」については、該当幼児保護者あてに郵送いたします。(9月28日現在、市内に住所のある方)

また、平成19年度に4歳児で入園している園児についても、幼稚園から配布される申込書(継続・変更・退園)を募集期間内に提出してください。

● 募集幼稚園 ●

幼稚園名	麻生幼稚園	太田幼稚園	北浦幼稚園	玉造幼稚園
電話番号	0299-72-0530	0299-73-3610	0291-35-2038	0299-55-0281
住所	〒311-3832 行方市麻生1147-1	〒311-3826 行方市矢幡500	〒311-1704 行方市山田1281	〒311-3512 行方市玉造甲4175
定員	140名	105名	140名	210名
年齢	4歳児(平成15年4月2日～平成16年4月1日生) 5歳児(平成14年4月2日～平成15年4月1日生)			
通園区域	麻生小学校区 行方小学校区 小高小学校区	太田小学校区 大和第一小学校区 大和第二小学校区 大和第三小学校区	津澄小学校区 要小学校区 武田小学校区 小貫小学校区 三和小学校区	羽生小学校区 玉造西小学校区 現原小学校区 玉川小学校区 玉造小学校区 手賀小学校区
送迎方法	タクシー	タクシー	バス	バス
通園費	往復 3,000円(片道 1,500円)			
保育時間	午前8時30分～午後3時			
募集期間	12月3日(月)～12月14日(金) 午前8時30分～午後6時 土日祝日を除く			

預かり保育等

預かり保育時間	費用		長期休業中(8月) 預かり保育時間	費用	
	月額	臨時(日額)		月額	日額(日額)
午前7時30分～8時30分	1,000円	100円	午前7時30分～午後6時	10,000円	1,000円
午後3時～6時	3,000円	300円			

臨時とは、月のうち7日以内の利用をいいます。

7月の夏季休業中と冬季休業中は、通常の預かり保育料に含みます。

預かり保育を利用される方は、送迎はありません。

【問 合 せ】

教育委員会 学校教育課
学校教育グループ(北浦庁舎)
☎ 0291-35-2111(内線 266)

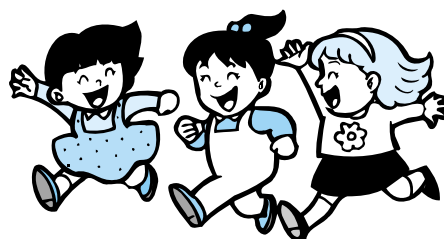

「税金」のお知らせ

今月の税金

● 固定資産税 第4期

納付期限(口座振替日)は、**11月30日**です

■ 固定資産税に関する届出について ■

固定資産税は、毎年1月1日現在の固定資産(土地・家屋・償却資産)の所有者に対して課税されます。したがって、売買などがあっても名義変更手続きをしていなければ、台帳に登録されている所有者がそのまま納税義務者となります。固定資産の所有者等に異動があった場合には、お早めに届出をしてください。

* 登記されている土地・建物の名義変更等は、法務局で手続き願います。

【固定資産税に関する届出】

1. 所有者が死亡したとき・・・「相続人代表者指定届」
2. 未登記家屋を売買、贈与、相続等により取得したとき
・・・「家屋課税台帳登録者の変更申請書」
3. 所有者が市外へ引っ越したとき・・・「納税管理人申告書」
4. 家屋を取り壊したとき・・・「家屋滅失届」

【問合せ】 税務課 資産税グループ ☎ 0299-72-0811

■ 新築・増築の家屋評価について ■

家屋評価とは、固定資産税算定の基礎となる建物などの評価額を決定するための調査です。固定資産評価補助員(市役所職員)が調査に伺いますので、建物が完成したときは、資産税グループまでご連絡ください。

【問合せ】 税務課 資産税グループ ☎ 0299-72-0811

■ 地震保険控除が創設されます(住民税、所得税の控除の変更) ■

損害保険料控除が廃止され、地震保険料控除が創設されます。地震災害に対する市民のみなさん一人ひとりの備えにより、将来的な負担の軽減を図り、資産の保全を促進するため、地震保険料控除が新たに創設されます。居住者等(生計を一にする配偶者やその他の親族を含みます)の所有する居住用家屋・生活用資産(例:住宅、家財など)を対象とした損害保険契約等に係る地震等損害部分の保険料(地震保険料)を支払った場合には、平成20年度より市県民税の控除の対象になります。

【地震保険料控除の計算式】

住民税(市県民税) 平成20年分より適用
 地震保険料の控除額 = 支払った地震保険料 × 1/2
 【限度額 25,000円】

所得税 平成19年分より適用
 地震保険料控除額 = 支払った地震保険料
 【限度額 50,000円】

これに伴い、これまでの損害保険料控除が変わります。平成20年度から短期損害保険料(1年掛捨て保険等)控除が控除対象からはずれます。長期損害保険料は、平成18年中に締結したものに限り、控除の対象となります。

■ 医療費控除について ■

多額の医療費を支払ったときは、確定申告を行うことで所得税が還付される場合があります。

- ・あなたや生計を一つにする配偶者その他の親族のために支払った医療費があるときは、次の算式によって計算した金額を医療費控除として所得から差し引くことができます。
- ・1月1日から12月31日までに実際に支払った医療費に限って控除の対象になります。未払となっている医療費は、実際に支払った年の控除対象になります。

医療費控除の計算方法

〔その年中に支払った医療費〕
 - 〔保険金などで補てんされる金額〕
 - 〔10万円又は所得金額の5%〕 どちらか少ない額
 = 〔医療費控除額〕 最高200万円

控除を受けるために必要な証明書や領収書は大切に保管ください。(医療費、各保険料、寄付金等)

【問合せ】 税務課 市民税グループ ☎ 0299-72-0811

■ 市税の滞納について ■

定められた納期限までに納税しないことを滞納といいます。滞納すると、督促状が送付されます。うっかり忘れていたとしても、本来納めるべき本税のほかに督促手数料(100円)や延滞金を納付していただくかなければなりません。納め忘れにご注意ください。

■ 延滞金について ■

法律により、納期限の翌日から納付日までの日数に応じて次の率で計算されます。

納期限の翌日から1月を経過する日までの期間	年7.3%または特例基準割合()のうちどちらか低い方
納期限の翌日から1月を経過した日以降の期間	年14.6%

特例基準割合 前年11月30日の日本銀行法(平成9年法律第89号)第15条第1項第1号の規定により定められる商業手形の基準割引利率(従来の公定歩合)に年4%を加算した割合

■ 納税猶予について ■

納税者等からの申請に基づいて、次の事由があると認められる場合に、原則として1年以内に限り納税を猶予することができます。納付困難な事情がある場合は、早めに相談しましょう。

- 災害や盗難にあったとき
- 本人や家族が病気にかかった、または負傷したとき
- 事業の休止・廃止、またはその事業につき著しい損失を受けたとき
- 以上に類する事実があるとき

分割納付 納付困難の状況でも「納税の猶予」に該当しない場合には、申出により状況にあった金額を計算して、数回に分けて納税することができます。納付困難な場合は、お早めに相談ください。

【問合せ】 収納対策課 ☎ 0299-72-0811

子育て支援センター

子育て支援センターは子どもが心身ともに健やかに成長できるよう、地域全体で子どもを見守るシステムをコーディネートするところです。

11月実施予定の教室、講座です。期日や内容等はチラシでお知らせします。たくさんの親子の参加をお待ちしています。なお、北浦広場は1月より北浦公民館になりました。

子育て広場11月の予定

11月		麻生		北浦		玉造			
		午前 9:30~ 11:30	午後 1:30~ 3:30	午前 9:30~ 11:30	午後 1:30~ 3:30	午前 9:30~ 11:30	午後 1:30~ 3:30		
1	木	ス・トミック講座							
2	金								
3	土								
4	日								
5	月								
6	火								
7	水								
8	木								
9	金	ス・トミック講座							
10	土								
11	日								
12	月								
13	火								
14	水								
15	木								
16	金								
17	土								
18	日								
19	月								
20	火								
21	水								
22	木								
23	金								
24	土								
25	日								
26	月								
27	火								
28	水	親子教室							
29	木								
30	金								

ス・トミック講座

《五感・表現活動》

見てみよう！おやつのできるまで
& アスレチックで遊ぼう！

- ・日 時 11月1日(木)
午前8時50分 玉造B&G集合
- ・場 所 オハヨー乳業&くぬぎの森スポーツ公園
- ・参加人数 親子 15組

《文化伝承・創作活動》

たべようさつま芋！ おやつをつくろうー

- ・日 時 11月9日(金) 午前9時30分 受付
- ・場 所 玉造保健センター
- ・講 師 大輪洋子栄養士
- ・参加人数 親子 15組



ちょっとだけ体験 茶道

- ・日 時 12月15日(土) 午前9時30分 受付
- ・場 所 北浦公民館
- ・募集人数 親子 10組(先着順)
- ・申込み〆切 11月30日(金)
- ・費 用 実費を集合します



親子教室

《のびのび・どろんこ教室》

らんらんらん リトミック

- ・日 時 11月28日(水) 9時30分 受付
- ・場 所 玉造公民館
- ・講 師 鎌形由貴乃さん



9月25日(火)、霞ヶ浦ふれあいランド野外ステージで、『オカリナ演奏会』(ス・トミック講座&親子教室)を開催しました。

麻生：麻生公民館，北浦：北浦公民館，玉造：玉造保健センター

子育て支援センター

0299 - 55 - 0130(直通)

子育て相談...水曜日は夜8時まで相談を(電話・窓口)受け付けています。

休日は第1日曜日に5時まで電話にて受け付けています。

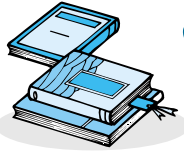

図書館コーナー

Nov 11月の図書館カレンダー

施設名	開館時間	電話番号
行方市立図書館 (玉造乙1175)	火～金曜日 (午前9:30～午後6:30) 土・日・祝日 (午前9:30～午後5:00)	0299-55-1495
行方市北浦公民館図書室 (山田2175)	午前9:00～午後5:00 休館日は月曜日	0291-35-3777
行方市麻生公民館図書室 (麻生1221)	午前9:00～午後5:00 休館日は月曜日	0299-72-1573

日	月	火	水	木	金	土
				1	2	3
4	5	6	7	8	9	10
11	12	13	14	15	16	17
18	19	20	21	22	23	24
25	26	27	28	29	30	31

■ は休館日
※公民館図書室は異なる場合があります。

新着図書・ビデオ情報

New Arrival

●一般書 図書館



クチュール・ニット 12 (志田ひとみ)

クチュール・ニット・シリーズ第12弾。ストレート・ヤーンを主体に規模の美しさを生かしたベスト、セーター、カーディガン、ストールなど20作品とその編み方を紹介。



ドリームハンター上 (エリザベス・ノックス)

【エスター・グリーン賞(2006年)】南半球にある小さな町に、地図に描けない不思議な空間、「その場合(プレイス)」があった。



欽言力 (萩本欽一)

自分が辛いとき、困ったとき、だれかの言葉で立ち直ったり、ヒントをもらうことがある。人に力を与える欽ちゃんの50の言葉を紹介する。

●児童書 図書館



はれときどきアハハ (矢玉四郎)

3年生の則安君が行った「アハハエン」。園長はぶただし、案内係はぐにゃぐにゃえんぴつ。おまけにそのえんぴつが「詩を書け」なんて言う、ヘンな遊園地だった。



脳力アップめざせ! IQクイズマスター (ワッ・ステップ編)

カタカナたし算クイズ、絵文字ことばクイズ…。ひねりのきいたとんちクイズや、思いがけないいじわるクイズ、論理的なパズルなど、さまざまなクイズやパズルが大集合。



マルヴァ姫、海へ!上 (アム=ロール・ポンドゥー)

平和でゆたかな国、ガルニシ。15歳のマルヴァ姫は、結婚式の前夜こっそり城を抜け出した。結婚なんてまっぴら。海に出るのだ、冒険を求めて!

○行方市立図書館のHPで「新着案内」と「蔵書検索」ができます。(http://www.city.namegata.ibaraki.jp/toshokan/)
※読みたい本は予約・リクエストを!(カウンターにお申し出下さい。)

イベント情報

映画会 11月10日(木) 午後2時～

「よっちゃんの不思議なクレヨン」22分
「ちびまる子ちゃんの火の用心」14分

抱っこで読み聞かせ 11月14日(木) 午前10時～

「いないいないばあ」
「パオちゃんのほくもだっこ」

おはなし会 11月24日(木) 午後2時～

テーマ「七五三」

2007・第61回読書週間

標語「君と読みたい本がある。」

期間 10月27日(木)～11月9日(金)

行方市立図書館において、期間中次の行事が行われます。

行事名	日時	備考
リサイクル図書 チャリティバザー	10月27日(木)～ 11月9日(金)	1人5冊まで
おすすめ本展示	10月27日(木)～ 11月9日(金)	みんなにすすみたい一冊の本展示
本と親しもう! おはなし会	11月4日(日) 午後2時～	内容 大型紙芝居、読み聞かせ 読み手 四つ葉会 人形劇団つくしんぼ

行方市地域包括支援センター だより

めざそう、健康長寿!

これが **健康長寿**

元気でやりたいことができる期間を長く!



介護が必要な期間をできるだけ短く!

《健康長寿とは・・・》

健康長寿とは、介護をできるだけ必要とせず、健康で長生きすることをいいます。

《健康長寿への道》

元気でやりたいことができる期間をできるだけ延ばし、介護を必要とする期間をできるだけ短くすることが目標です。

健康長寿 をめざして

【自分で努力できる 3つの取り組み】

- ①足腰を丈夫に保つ
- ②上手に食べる
- ③心を平穩に保つ



元気でやりたいことができる期間を長く!



介護が必要な期間をできるだけ短く!



《健康長寿の秘けつ》

①足腰を丈夫に保つ

積極的に外出して活動すること、日頃から生活の中でよく動くことを心がけましょう。

②上手に食べる

栄養のバランスを考えて、なるべく多くの食品を使いましょう。
「食べ過ぎ」に気をつけると同時に、「栄養不足」にも気をつけ、適量をきちんと食べましょう。

③心を平穩に保つ

趣味を愉しんだり、地域や家族の行事などには積極的に参加しましょう。
もし、悩み事があれば相談しましょう

★これらの心がけが健康を維持し、元気でやりたいことができる期間を延ばし、介護が必要な期間を短くすることにつながります。

★これらの取り組みを今日からはじめてみましょう。そして心も体も元気な健康長寿をめざしましょう。

問合せ先

行方市地域包括支援センター (玉造庁舎内)
0299-55-0111 [内線126・127]

平成20年4月～

平成19年9月～11月

行方市水道事業
○新事業の発足
○新料金体系実施

水道料金検討委員会
○水道事業の現状把握
○料金体系の見直し

麻生
水道事業

北浦
水道事業

玉造
水道事業

水道料金改定のお知らせ
行方市が合併して2年ほど経過しておりますが、本市の水道事業については、現在旧3町の地区別に営業しています。
水道課では、平成20年4月を目途に事業の統一を予定しております。特に地域間でのばらつきのある水道料金体系の統一を図るため、水道料金検討委員会を立ち上げ、市民の方々と共に検討を重ねて、決定していきたいと考えております

●問合せ●水道課(泉配水場) ☎0299-55-1108

増えています!!

メタボリックシンドローム

★メタボリックシンドローム (内臓脂肪症候群) とは？

メタボリックシンドローム (内臓脂肪症候群) とは、内臓脂肪の蓄積による「肥満」を共通の要因として、「糖尿病」「高血圧症」「脂質異常」などの危険因子を2つ以上持った状態をいいます。メタボリックシンドロームには自覚症状がほとんどありませんが、放っておくと動脈硬化が進行し、心臓病や脳卒中、その他重症の合併症を引き起こす要因になります。障害が残ったり、死に至るケースもあります。

★診断基準

下記の①に加えて、次の②～④の2項目以上に該当するとメタボリックシンドロームと診断されます。検査結果をみて、あなたもチェックしてみましょう！

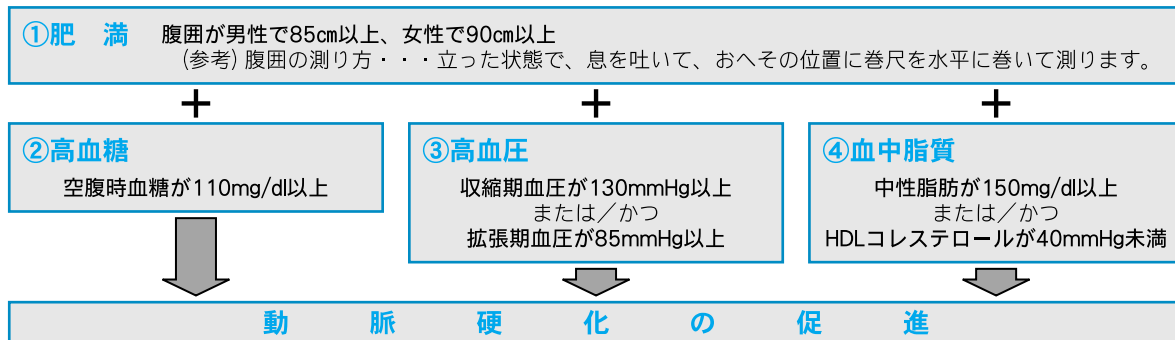

★「ちょっと高め」が落とし穴！

「肥満、高血糖、高血圧、脂質異常」といった4つの危険因子が全くない人の心臓病が起こる危険度を1としたとき、危険因子を1つだけ持っている人の危険度は約5倍。ところが、3つ以上になると、その危険度は約36倍にもなります。

住民基本検診のお知らせ (麻生地区)

期 日	時 間	対象地区	場 所	健 診 項 目	料 金
12月6日(木)	9:30~11:00	太田地区	麻生保健センター	結核検診 (19歳以上)	無 料
	13:00~14:30	大和地区		肺がん検診 (レントゲン) 40歳以上	無 料
12月7日(金)	9:30~11:00	麻生地区		(喀 痰 検 査) 40歳以上	500円
	13:00~14:30			基本健診 (19歳以上)	500円
12月10日(月)	9:30~11:00	行方地区		肝炎ウイルス検査 (40歳及びもれ者)	500円
	13:00~14:30	小高地区		前立腺がん検診 (50歳~74歳の男性)	500円
12月11日(火)	9:30~11:00	全 地 区			
	13:00~14:30				

※次のいずれかに該当する方は、今回の検診を受ける必要はありません。

- ①病気、妊娠等の理由により検診を受けられない方
- ②学校、職場、他機関等で受診されている方
- ③9月に実施した総合健診を受けた方

※健診年齢は平成20年3月31日現在の年齢です。

※住民健診受付票をご持参ください。(世帯ごとに郵送しますので、各自切り離してご持参ください)

※都合の悪い方は、いずれの日でも受けられます。

※健診時間は、厳守してください。

※通知が来ない方、病院等で健診を受けている方、その他ご不明の点がありましたら、麻生保健センターへご連絡ください。【問合せ】麻生保健センター ☎ 0299-72-1523

第2回行方市長杯軟式少年野球大会結果

9月2日、8日、9日の3日間にわたり、麻生運動場野球場ほか2会場に64チームの参加により、開催されました。

市内のチームでは玉造ジャイアンツ・麻生ベースボールクラブがベスト8と健闘いたしました。

<優勝> 水戸エンジェルス(水戸市)

<準優勝> 波崎ジュニアーズ(神栖市)

<第3位> 銚田黒潮(銚田市)

<第4位> 当間スポーツ少年団(銚田市)



第25回玉造ロータリークラブ杯少年剣道錬成大会

9月30日玉造海洋センターアリーナにおいて、6少年団の参加により開催されました。

<団体戦の部>

【優勝】小高少年剣友会

【準優勝】山王剣道スポーツ少年団

【第3位】玉川・北浦スポーツ少年団

【 ” 】手賀剣道スポーツ少年団

<個人戦試合の部>

【優勝】羽生 隆寛(小高少年剣友会)

【準優勝】土子 純平(小高少年剣友会)

【第3位】高野 郁也(小高少年剣友会)

【 ” 】斉藤 純(山王剣道スポーツ少年団)

<個人戦きり返しの部>

【優勝】吉川 直樹(行方少年剣友会)

【準優勝】新橋沙友理(小高少年剣友会)

【第3位】高野 愛海(行方少年剣友会)

【 ” 】荒野ひとみ(小高少年剣友会)

<個人戦面打ちの部>

【優勝】草野 司(行方少年剣友会)

【準優勝】新治 勇人(行方少年剣友会)

【第3位】大曾根 愛(現原剣道スポーツ少年団)

【 ” 】鈴木 祐太(行方少年剣友会)

行方市秋季バドミントン大会結果

9月30日(日)、北浦体育館を会場に開催されました。

男子ダブルスA

【優勝】遠田・中根組(北浦クラブ)

【準優勝】小沢・高島組(スピードスター)

【第3位】稲垣・荻原組(かぼちゃクラブ)

【 ” 】鳥川・寺門組(玉造クラブ)

男子ダブルスB

【優勝】宮村・藤田組(小川クラブ)

【準優勝】谷・埴組(北浦クラブ)

【第3位】金長・河内組(ウィザード)

【 ” 】広野・高野組(銚田二高)

男子ダブルスC

【優勝】本田(睦)・本田(颯)組(かぼちゃクラブ)

【準優勝】本田(慶)・本田(悠)組(かぼちゃクラブ)

【第3位】石井・石井組(ウィザード)

女子ダブルスA

【優勝】坂場・野上組(玉造クラブ)

【準優勝】大和田・鴨志田組(ウィザード)

【第3位】西竹・市川組(潮来クラブ)

【 ” 】山田・横山組(北浦クラブ)

女子ダブルスB

【優勝】森田(恵)・白田組(ウィザード)

【準優勝】森田(麻)・阪本組(ウィザード)

【第3位】大原・小沼組(銚田二高)

第4回行方市親善ゲートボール大会結果

9月14日(金) 麻生運動場多目的広場において、24チームの参加により開催されました。

当日は秋日和の中、接戦の好カードが多く、みなさん健闘されました。

- <優勝> 小貫チーム
- <準優勝> 新宿チーム
- <第3位> 繁昌チーム・桃浦チーム



↑優勝 小貫チーム



↑準優勝 新宿チーム

第2回行方市中学生ハンドボール大会(秋季)結果

9月23日(日) 麻生体育館において、男子8チーム女子7チームの参加により開催されました。

女子の部では、市内の中学校が上位に入賞いたしました。

<男子の部>

- 優勝 かすみがうら市立千代田中学校
- 準優勝 かすみがうら市立下稲吉中学校
- 第3位 かすみがうら市立北中学校

<女子の部>

- 優勝 行方市立北浦中学校
- 準優勝 行方市立麻生中学校
- 第3位 香取市立小見川中学校

第23回行方市スポーツ少年団駅伝大会の開催について

行方市スポーツ少年団主催の駅伝大会が開催されます。つきましては、開催当日の周辺道路の交通等にご不便をおかけいたしますが、みなさまのご協力をお願いいたします。

- 1: 期 日 11月18日(日)
(小雨決行・順延無し)
- 2: 日 程 低学年の部スタート 9時00分
高学年の部スタート 10時20分
大会終了予定時刻 12時30分
- 3: 参加予定チーム数
全50チーム(1チーム 走者7名)
- 4: コース
ふれあいランド 高須堤堤防 舟津堤堤防
舟津集落内 市道 高須集落内 市道 ふれあいランド

第4回行方市民社会人サッカー大会参加者募集!

- 期 日 12月2日(日)・12月9日(日)
試合開始: 午前9時
- 会 場 北浦第1グラウンド・玉造陸上競技場
- 参加資格 チーム内に最低8名の市内在住・在勤者がいること
- 審判員 各チーム必ず3名の審判員をお願いします
(内1名は有資格者であること)
- 競技規則 現行日本サッカー協会競技規則に準じる
- 参加料 1チーム 3,000円
(代表者会議時に徴収いたします)
- 申込方法 申込先にて参加申込書に必要事項を記入の上お申し込み下さい。
- 申込期限 11月16日(金)
- 代表者会議 11月22日(木) 午後7時30分より
北浦公民館 会議室
- 申込先 スポーツ振興課(北浦体育館内)

【お問い合わせ・申込先】

スポーツ振興課(北浦体育館内)

0291-35-2120 FAX 0291-35-3854

麻生運動場 0299-77-0791

玉造運動場 0299-55-3211

楽しく学ぼう♪

生涯学習

ページ



子ども教室

「秋満喫ハイキング」

子どもたち大満足の

筑波山ハイキング

10月20日(土)、市内小学4年
6年生26名が参加し、筑波山
つつじヶ丘までの約5キロのハ
イキングをおこないました。
ハイキング後は、つくばねオー
トキャンプ場にてバーベキュー。
おなかいっぱい食べて、最後に「や
さと温泉ゆりの郷」で疲れた体をい
やしました。「疲れたけど楽しかった！」
と、子どもたちは大満足の様子でした。

成人教室

「デコパージュ教室」

デコパージュは、プリントされた
絵や写真を切り抜き、いろいろな素
材に貼り付けてからニスでコーティ
ングする工芸品です。

13名の参加者たちは、全6回の講
座を通して、木目出しの飾り板、卵
のポプリ入れ、飾り絵皿づくりに挑
戦しました。



皆さん熱心に参加し、道素
具を上手に使いながら、素
敵な作品を作り上げました。



行方小学校が環境美化コ

ンクール(小学校の部)で

茨城新聞社長賞受賞!

大好きいばらき県民会議主催の第
35回花と緑の環境美化コンクール中
央審査(学校の部)で、行方小学校
が茨城新聞社長賞を受賞しました。
今回の受賞では、色とりどりの花
壇のレイアウトや規模、管理状況、
さらには学校全体での取り組みが評
価されました。

また、惜しくも中央審査には臨め
ませんでした。鹿行地方審査(地
域の部)で市営みなみ原団地前花壇
の緑化を推進している「小高A i A
iクラブ(代表 箕輪東さん)」が、
優秀賞を受賞しました。



まっすぐ伸びる花の帯が印象的

青少年育成行方市民会議・会員(普通会員)募集のお礼について

青少年の育成に市民のすべてが関心を持ち、市民総ぐるみの運動を展開し、全市民が一体となって次代を担う青少年の心身の健全育成を図ることを目的とし、平成19年1月18日に設立し7月28日に本年度総会を実施しました。「青少年育成行方市民会議」につきまして、各地区協議会役員をはじめ、区長・班長様のご協力を賜り、また、市民の皆様のご賛同を頂きまして、10月17日現在8,598名の会員(普通会員)を募ることができました。誠にありがとうございました。

皆様のご協力により、青少年育成行方市民会議を上記目的達成のため活動できますこと、心よりお礼申し上げます。

本年度事業

1. (親が変われば、子どもも変わる事業)「家族のきずなを深めよう」集い事業
2. 青少年育成関係団体との合同研修会(講演会)
3. 各地区協議会に於いて、特色のある事業を展開

今後とも、よろしくご協力をお願いいたします。

青少年育成行方市民会議 会長 坂本俊彦

「家族のきずなを深めよう」集い事業の募集について

1. 開催日 平成19年12月8日(土) 午前9時より午前11時50分まで
 2. 場所 行方市文化会館及び北浦公民館
 3. 主催 青少年育成茨城県民会議・青少年育成行方市民会議
 4. 対象 未就学児(幼稚園児)及び児童(小学1・2年生)と保護者又は家族(原則3名)
 5. 募集人員
 - ・幼稚園児の場合：20組(60名)
 - ・小学生(1・2年生)の場合：72組(216名) 合計 92組-276名
 6. 事業内容
 - ① 講話(財団法人モラロジー研究所講師)「家族のモラルや規範意識向上と実践の大切さについて」
 - ② 読み聞かせ(読書をすすめる協議会)「家族の読み聞かせを進める活動」
 7. 応募方法 対象児童に幼稚園・小学校を通じ配布する応募用紙にて、お申し込み下さい。
- ◇ 問合せ 行方市教育委員会生涯学習課内(北浦庁舎2階)
 青少年育成行方市民会議事務局 ☎ 0291-35-2111



9月30日、白浜少年自然の家で、行方市国際交流協会主催の行方市在住外国人市民との交流会が開催されました。

交流会は平成15年から毎年開催され、今年は国際交流協会やなめがた日本語クラブの会員など53人が参加し、バーベキューやビンゴゲームなどで親睦を深めました。

行方市には平成19年9月末現在中国をはじめとする25ヶ国、1,008人の外国人市民が在住しており、市の人口の約25%を占めています。研修生や日系人の就労者、日本人と結婚して行方市に暮らす方などさまざまです。外国人市民は今後ますます増加することが予想されます。

世界とともに
生きる行方市へ



想され、お互いの文化を認め合い、尊重していく風土を醸成していくことが求められています。

行方市国際交流協会は、平成3年から外国人の支援や交流活動を行ってきた北浦国際交流協会を母体に、3町合併を期に名称を行方市国際交流協会と改め、その活動を行方市全域に広げていこうと考えています。これに伴いまして、麻生地区、玉造地区にお住まいの会員を募集しています。関心のある方は次の連絡先まで気軽にお問い合わせください。

問合せ

行方市国際交流協会
(行方市北浦商工会内)

☎ 0299-1135-1201
 FAX 0299-1135-1201
 行方市役所麻生庁舎企画課
 ☎ 0299-1172-1302
 FAX 0299-1172-1302

湖の魚 安全をPR

北浦湖畔で魚祭り



家族でごみ拾いに参加しました

霞ヶ浦・北浦の安全で美味しい魚と環境保全をアピールするために、10月6日、山田地区の北浦湖畔荘において、湖の魚祭り実行委員会（方波見和夫会長）による「湖の魚祭り」が漁業関係者や地元市民など約500人が参加して開催されました。

魚祭りは、北浦の環境への関心を高めてもらうと、湖畔のごみ拾いからスタート。山田川を挟んで2班に分かれて、湖岸清掃に汗を流しました。

会場では、魚のふれあい体験、湖の魚の加工品展示即売、魚の水槽展・パネル展示コーナーなども設けられ、子どもたちも元気に魚の観察やウナギ、フナなどのつかみ取りをしました。

特設舞台では、ヨサコイソーラン踊りや湖の魚の相撲甚句、北浦童太鼓が披露され、イベントを盛り上げました。

式典では、方波見会長が「霞ヶ浦北浦の水産は非常に厳しい状況におかれているが、今回の祭りを契機に元気を取り戻したい」とあいさつ。また、橋本昌典知事からは「国や県と地元市民が一体となつて『湖の魚』の安全・安心のPRや環境保全に努めたい」とあいさつされました。



新鮮なワカサギのフライなどを試食



とったぞー！ウナギのつかみ取り

その後関係者とともにウナギとフナの種苗放流が行われました。

昼食時には、ワカサギや川エビの天ぷら、シラウオのみそ汁、鯉の旨煮などが参加者に振舞われ、休日を楽しむ家族連れで賑わいました。

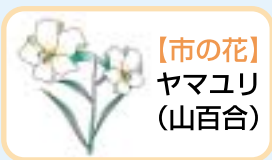

【市の花】
ヤマユリ
(山百合)



【市の木】
イチヨウ
(銀杏)



【市の鳥】
シラサギ
(白鷺)

霞ヶ浦北浦の魚たち

在来魚 (昔から霞ヶ浦・北浦にいた魚)



ワカサギ (～15cm)

霞ヶ浦北浦を代表する重要な魚種で、昔は帆引き網漁業、現在では主にトロール漁業により漁獲されます。産卵は1～2月で、水深1m前後の砂地に産卵します。



シラウオ (～10cm)

多くは汽水湖や海の沿岸域にすんでいます。霞ヶ浦北浦では一生を淡水域で過ごし、トロール、さし網漁業で漁獲されます。産卵は3～4月で、水深1m前後の砂地に産卵します。



テナガエビ (～10cm)

オスの一部は第2脚が体長の1～1.8倍以上の長さになることから、この名前が付きしました。産卵は6～9月で、産卵後に親の多くは死亡します。



コイ (～60cm、まれに100cmを超える)

大型魚として知られ霞ヶ浦北浦でも1mを超すものが時折獲られます。繁殖されているコイは、野生型よりも体高が高く、成長が早い特長があります。産卵は5～6月で、卵を水草やその他の浮遊物に附着させます。



ウナギ (～1m)

シラスウナギとよばれる全長6cm前後の時に群れをなして海から上がって、湖や川で5～12年を過ごし、秋に産卵のために海に降ります。産卵場は、まだ確認されていませんが、南太平洋と言われています。



ギンブナ (～25cm)

関東地方にはオスはいませんが、卵は他の魚の精子の刺激によって発生します。産卵は3～7月で、岸辺の水草等に産卵します。

霞ヶ浦北浦水産振興協議会

写真提供：茨城県内水面水産試験場