

玉造

わたくしたちはすてきな人が住み住むとすてきな人になれる玉造町をきずきます。

Contents

災害に備え不断的訓練……………	2
生命を守る救急体制を追う……………	3
湖上のレースに湧いた真夏……………	8
農業担い手が県議会農林水産委員会へ提言……………	9
万里の長城で水郷の音色を披露……………	19
山百合のさとづくりの和広まる……………	20
傘から巣立った夏子たち……………	21

インベントリー

ワンデープラン「玉造一日の旅」で西蓮寺観光

2000

8

No.481

生命を守る救急体制を追う

9月9日は救急の日です。愛するだれかのために救急を考えよう
 空白の9分30秒あなたの手当が必要です
 空白の9分30秒あなたの力が必要
 市民41人に1人が救急車を利用
 救急車が到着するまでにあなたは何をしますか？1秒でも早く救急車が来るために…

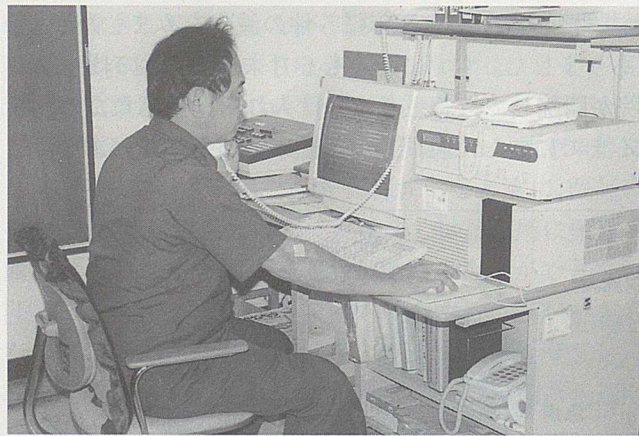

救急車を要請するときをお願いしたいこと

通報から救急車が到着するまで、全国平均で6分といわれています。しかし、発見から通報までの時間や通報から救急車出動までの時間を入れると、発見から救急車到着まで10分以上かかります。この間に大切な人を、また、苦しんでいる人を助けるためにお願いしたいことがあります。次のように電話連絡から救急車が到着するまでに行なっていただきたいことがあります。

119番通報における一般的注意事項

- (1) 家にいない家族への連絡よりは119番通報が先です。
- (2) 慌てず、消防署でたずねたことに答えるようにします。
- (3) 電話の近くに住所、電話番号、世帯主名、付近の目標を書いてあるメモを置くようにして、スムーズに通報ができるようにしておきます。
 (子供や老人でもわかるようにカナをふるなどの工夫も必要です。)
- (4) 携帯電話からの通報は必ず地元の消防へつながる生命を守る救急体制を追う

とは限りません。

携帯電話からの通報では、必ず市町村名が必要です。行方郡の場合、通報は稲敷広域消防本部（竜ヶ崎市）に入ってから転送になりますので、鹿行消防の担当者が来るまで待ってから、詳しい内容を話してください。

- (5) 携帯電話は電波の関係で、途中で通話が途切れる場合もありますので、使用している携帯の電話番号と名前を先に話します。
- (6) 119番通報が終了しても、もう一度消防署や救急車から電話を掛けることもありますので、救急車が到着するまで、電話を使用しないで下さい。

119番要請後における注意事項

- (1) 傷病者の状態が変化する可能性がありますので、観察を続けてください。
- (2) 意識の状態、呼吸や脈拍が普段どおりか確認することが重要です。
- (3) 意識がないときは、口の中を確認します。
 もの（異物）があれば、手でかき出します。
- (4) 呼吸がないときは、気道（空気の通り道）の確保をしてから、息を吹き込んで人工呼吸をします。自分の口を使う方法が簡単で効果があります。このとき、息が漏れないように傷病者の鼻も押さえます。
- (5) 脈拍がないときは、胸を押して心臓マッサージをします。
- (6) 呼吸も脈拍も感じられないときには、人工呼吸と心臓マッサージを合わせた心肺蘇生法が必要になります。
- (7) 多量の出血があるときは、傷口に清潔な布を当てて押さえてください。
- (8) 救急車が迅速に到着できるように案内人をお願いすることがありますので、ご協力をお願いします。



玉造町消防団が、7月30日（日）に実施した幹部ならびに新入団員夏季教養訓練に、霞ヶ浦の堤防決壊や河川の増水氾濫等を想定した水防訓練を実施しました。

昨年から今年にかけて北海道の有珠山や三宅島・新島など伊豆諸島の火山活動による多くの被害が続出しており、私たち国民は改めて地震や火山など自然災害の驚異を感じています。

こうした災害を未然に防ぐために、行政や各研究機関そして私たち一人ひとりが日頃から協力しあって努力していますが、もしものときに備えて災害訓練等を実施しておくことも必要不可欠です。

玉造町消防団では、生命と財産を守るために消防訓練や定期点検に加え、水防訓練などの災害時の対応ができるように日々努力しています。

水防訓練は、会場を中学校から霞ヶ浦湖岸に移し、竹尖げ・杭拵えおよび土のうつくりの基本作業を学び、積み土のう工法と月の輪工法の訓練を行いました。

玉造町消防団霞ヶ浦・河川決壊を想定し水防訓練

災害に備え不断的訓練

今年には真夏から台風が到来し、地震も頻発していますが、町では大規模な災害のあったときに備え、各地域に避難場所を指定し、家族みんなが確認し集合場所などを決めていただくよう「玉造町防災マップ」を今春配布いたしました。居間や食堂などに掲示しご活用ください。
 阪神淡路大震災を契機に防災計画の見直しを実施され、行政と住民が連携して風水害に対処できるように地域づくり「地域防災力」の向上が求められています。地域ぐるみで備えましょう。

玉造町防災マップ活用のすすめ

あなたの避難場所

確認済みですか？

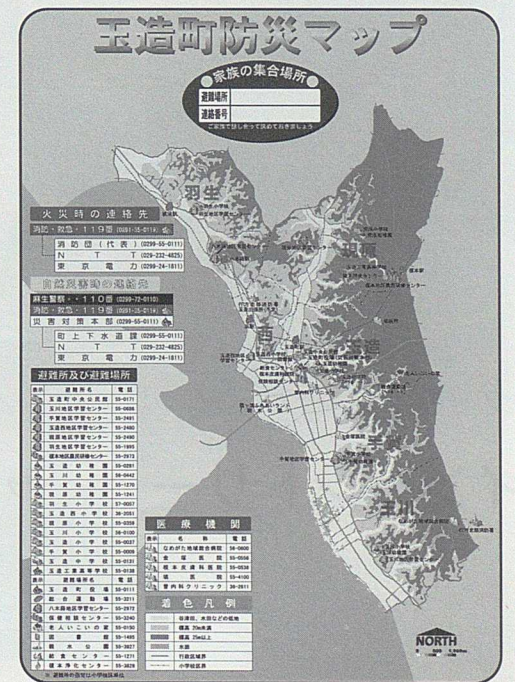

救急救命士を ご存知ですか？

救急医療については、受け入れ側である医療機関の体制は概ね整備されてきましたが、病院等に搬送されるまでの傷病者に対する医療については必ずしも十分ではなく、その充実が大きな課題となっていました。

このためには、医師が医療機器を搭載した救急車等に同乗して高度な処置を行う体制を確保するとともに、医師の指示のもと、重症傷病者に対して病院または診療所に搬送される間、すなわち、医師や看護婦が携わることができない時間「医療の空白部分」に救急救命処置をすることができる新たな資格制度を設けることが必要になり、平成3年8月に救急救命士法が施行され、国家資格としての救急救命士制度が確立しました。

救急救命士の業務

救急救命士は、救急隊員の行うことのできる応急処置のほか、重症傷病者のうち心肺機能停止状態の患者に対し、医師の具体的な指示のもとで、次のような特定行為を行うことができます。

- 1 半自動式除細動器による除細動
〈電気ショック〉
- 2 厚生大臣の指定する薬剤（乳酸化リンゲル液）を用いた静脈路の確保
〈薬剤を静脈内に注入〉
- 3 厚生大臣の指定する器具（食道閉鎖式エアウェイおよびラリンゲアルマスク）による気道確保
〈肺までの空気の通り道を確保〉

救急救命士からの

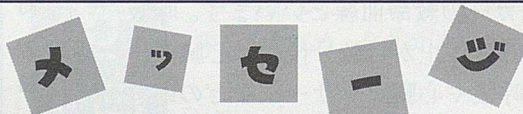

4月から当署に配属になり救急業務に従事しています。6月には、念願の総合病院が開院して医療体制の充実が図られました。当町においても高齢化社会を反映した高齢者の急病による救急需要が年々増加しています。急病による救急出場が多いということは、みなさんの家庭からの要請が年々増えているということです。

ある日の夕方ことですが、おばあさんが赤飯と刺身を食べてから意識がなくなり倒れたという救急要請がありました。消防署では異物が気道（空気の通り道）に詰まったものと判断して、電話でおばあさんの背中を平手で強く叩くように口頭指導をしながら救急車を出動させたのです。3分後、現場に到着すると意識のもうろうとしている老女が廊下に倒れていました。口の中を確認すると異物は認められず、家族に話を聞くと赤飯のかたまりが口の中から出てきたということでした。このおばあさんは数日間入院しましたが、今は自宅で元気に暮らしています。これは、家族と消防署が協力した応急手当により、救命できた事例であります。これからは、大切な人を守るために、正しい応急手当を一人でも多くの方が習得しておく必要があります。あなたも普通救命講習を受講されてはいかがでしょうか。



現場に救急隊が到着してからの注意事項

- (1) 救急隊が到着するまでの容態の変化を教えてください。
- (2) あなたが傷病者のために行った応急手当の内容を教えてください。
- (3) 持病があればその病名、かかりつけの病院名と主治医名などを教えてください。
- (4) 救急隊は、傷病者の状態やバイタルサイン（生命兆候）に医療機関の収容状況などを考慮して収容先の選定をしていますので、みなさんのご理解をお願いします。

上のグラフは、過去5年間の玉造町内における救急車の出場件数です。平成8年に5件の減少をみましたが、それ以降は増加の一途をたどり、平成11年は341件の出場がありました。すでに今年も6月末で159件の救急車の出場がありました。6月1日からは、なめがた地域総合病院が開院して救急患者の受け入れを開始したため、収容所要時間（救急車の要請を受けてから医療機関に収容するまでに要した時間）が大幅に短縮されています。



図1 玉造町救急車出場件数

救急車の適正利用

行方北部消防署では、管轄区域である玉造町、麻生町、北浦町の3町合わせて約4万2千人のみなさんの救急要請に2台の救急車で対応しています。救急の需要は年々増加の一途をたどっていますが、これを救急業務の拡大発展と喜んではいられません。平成11年中に925人の傷病者を医療機関に搬送しましたが、そのうちの49%にあたる454人の傷病者が入院を必要としない軽症でした。救急需要が増えていくなかで2台の救急車では対応することができない第3、第4、第5の救急要請が重複するような場合も発生しています。このようなときには銚田町や潮来町にある消防署に救急車を要請して対応していますが、現場に到着するまでにかなりの時間を要しているのが実情です。そして、このようなとき命にかかわる傷病者が他で発生した場合、救える命が救えないようなことも想定されますので、救急車の適正な利用のついてご協力をお願いします。

また、消防署では、ご自分または家族などの協力で病院に行くことができる人には、病院の紹介をしていますので、傷病者の容態を考慮した上で気軽に活用してください。

図2 平成11年度中救急車で運ばれた人の事故種別（玉造町）

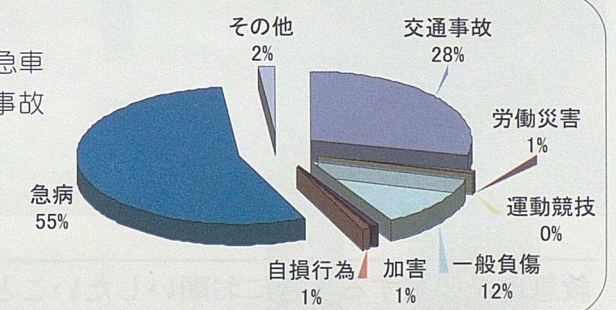

町民41人に1人が救急車を利用

平成11年中に玉造町では救急車で医療機関等に運ばれた人は全部で344人になります。町民の41人に1人が救急車を利用したことになります。

図2は、玉造町内から救急車により医療機関に運んだ人の事故種別を表したものです。一番多いのは急病で189人、全体の55%になります。次に多いのが交通事故の98人で28%になります。一般負傷は42人で12%です。この3種別で全体の95%を占めています。

全国的な比率で見ますと、救急車の出場件数は約370万件で、その内急病が約206万件と全体の55.7%に達しています。交通事故は16.9%で減少傾向にあります。

生命を守る救急体制を追究

1 意識の確認

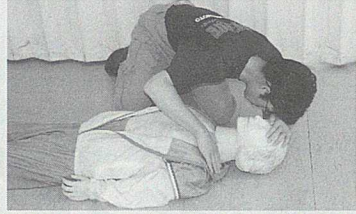

片方の手を額に当て、もう一方の手で肩をかくくたきながら名前を呼びかけ、反応があるかないかを見る。呼びかけに対して、目を開けたり、何らかの反応があれば「意識あり」、反応がなければ「意識なし」と判断する。

2 助けを呼ぶ



意識がなければ大きな声で「誰か救急車を呼んで」と助けを求める。協力者が来たら119番へ通報し、救急車を要請してもらう。119番が通じたら、場所、傷病者の状態、人数などを慌てないで伝える。

3 口の中を調べる

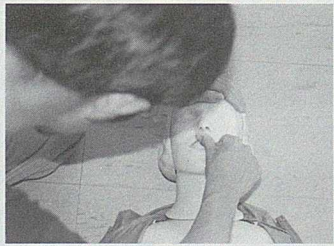

親指と人差し指を写真のように交差させて、親指を上側の歯に当て口を開ける。異物がないか口の中の奥までよく見る。異物があれば、指にハンカチーフやガーゼなどを巻きつけ、異物をかき出す。

4 気道確保・呼吸の確認

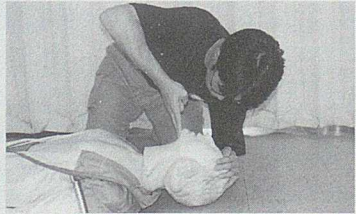

片方の手を額に当て、もう一方の手の人差し指と中指の2本をあごに当て、これを持ち上げて呼吸ができるよう気道を確保する。ほほを傷病者の口・鼻に近づけて呼吸の音を確認し、胸や腹部の上下の動きを5秒間調べる。

5 人工呼吸

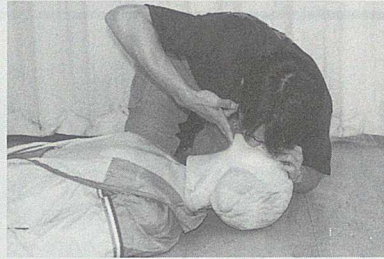

呼吸がなければ人工呼吸を開始する。気道を確保したまま、額に当てた手の人差し指と親指で鼻をつまむ。大きく口を開けて、傷病者の口を覆い、息を静かに1回吹き込む。吹き込んだ後、顔を胸部側に向け、胸の動きと呼吸を確認してから、さらに1回吹き込む。吹き込む量は胸が軽く膨らむ程度とする。

6 脈拍の確認

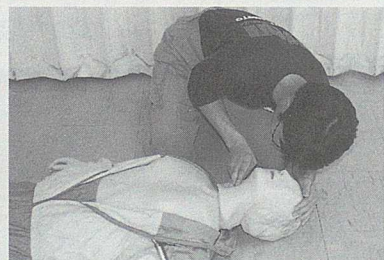

あご先を引き上げている指をのど仏に当て、指をずらして指先を首の脇のくぼみに当てる。静かに5秒間脈拍を調べる。脈拍があれば人工呼吸を続ける。

7 心臓マッサージの実施

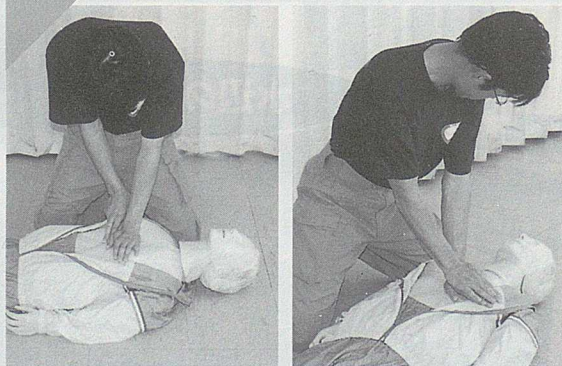

脈拍を5秒間観察しても脈拍がないときは、ただちに心臓マッサージを行なう。胸部側方の肋骨の縁に人差し指と中指を置き、肋骨の縁に沿って胸骨下部のへこみ部まで移動させる。胸骨下端のへこみに中指を当て、人差し指を胸骨上に置く。この人差し指のすぐ上の部分が圧迫部位となる。一方の手の付け根を圧迫部位に当て、他方の手をその手の上に重ねる。ひじはまっすぐに伸ばし、1分間に80～100回の速さで15回圧迫する。2回の人工呼吸と15回の心臓マッサージを繰り返す。

人工呼吸と心臓マッサージ

応急手当

私たちは、いつ、どこで突然のけがや病気におそわれるかわかりません。また、けがや病気の中には必要な手当をしないと状態の悪化を招き生命の危機におち

いるものがあります。たとえば、意識のない人をそのままにしておくと、舌がのどの奥の方に落ち込んで呼吸ができなくなり、ついには心臓も止まって死に至ることもあります。

また、けがをして大量に出血している人に、出血をとめる手当をしないでそのまま放置しておくとう血性ショックにより、やはり死に至ります。

救急車が119番通報を受けてから救急事故現場に到着するまでに全国平均6分、行方北部消防署では9分30秒です。しかし、呼吸や脈拍がない傷病者をそのまま放置して救急隊に引き渡したのでは、命を救うことのできる人も、救うことができなくなってしまいます。

右の図はドリンカーの救命曲線といえます。呼吸が停止した場合（呼吸停止から数分後には心臓も停止します）、人工呼吸や心臓マッサージなどの応急手当を早くすればするほど蘇生する割合が高くなり、遅ければ遅いほど死亡する割合が高くなることを示しています。

これを見ると、呼吸が停止してから2分後に人工

呼吸を始めると、90%ぐらいの確率で生命を救えますが、3分後には75%、4分後には50%になり、そして、5分後は25%になります。10分を過ぎるころには、ほとんどゼロに近くなってしまいます。すなわち、時間がたてばたつほど尊い生命を救うことができなくなることがわかります。

さらに、私たち人間の脳が酸素なしで生きていられる時間は、わずか3～4分といわれています。したがって、呼吸や脈拍が感じられなくなった傷病者をそのまま放置して救急隊に引き渡したのでは、仮に生命を救うことができたとしても、元どおりの社会生活ができるまで回復させることは非常に困難となります。

そこで、このような場合には一刻も早く適切な応急手当を行う必要があります。そして、その応急手当を行う人こそ、その場に居合わせた「あなた」なのです。



図3 ドリンカーの救命曲線

応急手当を習得するために

行方北部消防署では、応急手当の普及啓発を効率的かつ積極的に推進することによって、傷病者の救命率の一層の向上を図るとともに、地震などの大規模災害時における住民の自主救護能力の向上にも資することを目的として平成8年から普通救命講習会を開催し、すでに1,433の方が受講しています。

ドリンカーの救命曲線でお分かりのとおり、応急手当が早ければ早いほど蘇生する可能性は高くなります。そして、救急車が通報を受けてから現場に到着するまでに9分30秒かかるという現実があります。

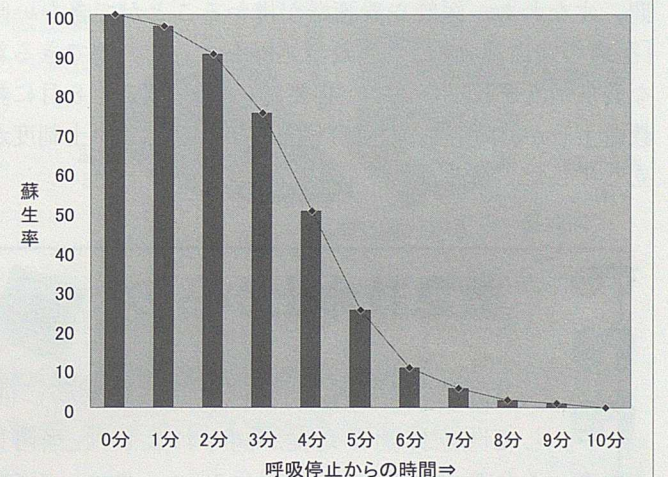
現代社会は何か起こるか予測のできない状況にあります。あなたの愛する人や大切な家族のために、ぜひとも講習会を受講されることをおすすめします。

普通救命講習の主な内容

- 心肺蘇生法
- 止血法
- ・気道確保要領
- ・直接圧迫止血法
- ・人工呼吸
- ・間接圧迫止血法
- ・心臓マッサージ

申し込み・問合せ先
行方北部消防署 警防係

TEL 0291 - 35 - 0119

受講料は
無料です。

元気農業の種播かなぎや！



平成12年7月31日、茨城県議会農林水産委員会調査が玉造町を会場に行われました。今回の調査テーマが「担い手」ということで、沖洲地区県営担い手育成基盤事業の視察と担い手農家代表との懇談が実施されました。本町の代表で出席した3名の担い手からは、本人の経営形態をはじめ農業へ取り組み姿勢そして農業の重要性と課題等が発表され、積極的な懇談となりました。

玉造町農業の担い手が 県議会農林水産委員会へ提言

元気農業の種
国民総意で21世紀の
新しい農業観の創出



園芸・船串孝雄さん



酪農・藤原繁雄さん



普通作・岡田晴雄さん

**茨城県農林水産委員会
調査（玉造町）概要**

七月三十一日、柴沼弘道委員長を代表とする六名の委員と議会事務局、農林水産部幹部職員の一団は、玉造町役場大会議室を会場に、成島玉造町長の歓迎のあいさつに続き、菅谷経済課長、茨城県銚田土地改良事務所長、麻生地域改良普及センター長から沖洲地区県営担い手は場整備事業のあゆみ、全体計画、土地集積、そして砂地を生かしたエシヤレットやタマネギの試作圃の実績等について説明があり、各農林水産委員から事業推進での課題等について多くの質問がありました。

当事業は、将来の農業生産を担う望ましい経営体の育成を図るために、ほ場整備等の農業資産基盤整備を推進し、担い手に農地の利用集積をもたらすものです。また、一ヘクタール規模の大区画ほ場を活かした水田の高度利用による生産性の高い集落営農体制の確立を図ろうとするものです。

霞ヶ浦フェスタ IN 玉造

霞ヶ浦とともに創るまちづくり

霞ヶ浦の豊かな自然環境と調和した地域づくりを推進するために、地域住民が霞ヶ浦を理解し、玉造のすばらしさを発信するために、今年の夏も霞ヶ浦ふれあいランド周辺に人々が集った。

玉造町国際ジュニアヨット大会に参加したメンバーが再び湖上での白帆の戦いを！

霞ヶ浦ふれあいランド沖でのヨットレース



ドラゴンボートレース

みんなの呼吸、汗がひとつになり
ドラゴンは前進する
誰もが太鼓と掛け声そして權に集注する瞬間

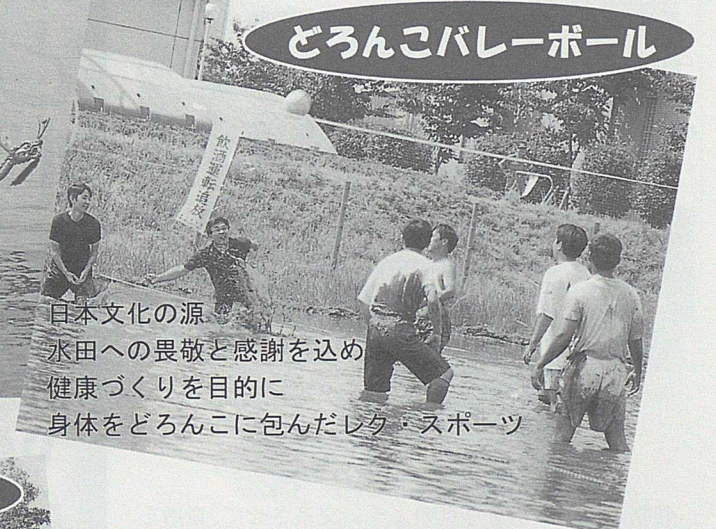

どろんこバレーボール

日本文化の源
水田への畏敬と感謝を込め
健康づくりを目的に
身体をどろんこに包んだレク・スポーツ



水辺のコンサート

Orange Sun・Shine・Yellow Sun Sun、野路善蔵が
水にちなんだ演奏



ヨット・カヌー体験搭乗

子どもたちが霞ヶ浦を満喫
楽しんだカヌー体験試乗

平成12年8月5日（土）、霞ヶ浦湖上・霞ヶ浦ふれあいランド及びその周辺・玉造町浄化センター等を会場に霞ヶ浦に触れる機会を設け、海洋性スポーツの体験、大型船のクルージングや帆引き船、おもしろ実験室でコンサートなどの文化活動を取り入れ、霞ヶ浦を多角的に見つめる1日となりました。

みんなて介護

③

年金の額によって 介護保険料 納め方が違います

年金が年額 18 万円以上の方・・・特別徴収

- ◇1 年度を 6 回に分けて年金から差し引かれます。ただし、今年度は、10 月から徴収が始まるため、10 月が第 1 回となり、平成 13 年度以降 4 月受け取り分の年金から毎回差し引かれます。
- ◇年度途中で資格取得した方は、年金から差し引きせずに玉造町からご本人あてに送付された納入通知書を指定の金融機関へお持ちになって納めていただきます。

年金が年額 18 万円以下の方・・・普通徴収

- ◇老齢（退職）年金を受給していない方または、老齢福祉年金・遺族年金・障害年金を受給している方も含みます。
- ◇国民健康保険税の納期（4 月・6 月・8 月・10 月・12 月・2 月）に合わせて、玉造町から介護保険料納入通知書を送付いたしますので、町指定の金融機関へお持ちになって納めていただきます。

年金差引例（3 段階の方）

年度	平成 12 年度	平成 13 年度	平成 14 年度
4 月	—	2,100 円	4,200 円
6 月	—	2,100 円	4,200 円
8 月	—	2,100 円	4,200 円
10 月	2,100 円	4,200 円	4,200 円
12 月	2,100 円	4,200 円	4,200 円
2 月	2,100 円	4,200 円	4,200 円
年額	6,300 円	18,900 円	25,200 円

納付場所（指定金融機関等）

- ◆玉造町役場
- ◆常陽銀行玉造支店
- ◆なめがた農協玉造支店及び各出張所
- ◆石岡信用金庫玉造支店

介護保険料は 40 歳～64 歳の方、第 2 号被保険者の保険料 加入している医療保険によって異なります

あなたが
加入している
医療保険は？

職場の健康保険・共済組合など

加入している医療保険の算定方法にもとづいて決められ医療保険分と介護保険分を合わせた健康保険料として納めます。

玉造町の国民健康保険

所得や加入者数などに応じて決められ、医療保険分と介護保険分を合わせた保険税として納めます。

玉造町国民健康保険 に加入している方の 介護保険料

決め方

保険料の決め方は次の計算式の合計金額となります。

- ① 所得割額（第 2 被保険者の総所得—基礎控除額）× $\frac{0.68}{100}$
- ② 資産割額（第 2 被保険者の固定資産税額）× $\frac{1.65}{100}$
- ③ 均等割額（第 2 被保険者数）× 7,500 円
- ④ 平等割額 一世帯当たり 1,500 円

* 介護保険料の限度額は最高 70,000 円です。低所得者には均等割・平等割の 4 割～6 割の軽減があります。

65 歳以上の方の介護保険料が決まり 10 月から納めていただくことになります

介護保険制度は、介護が必要な方を社会全体で支えるための仕組みです。この制度に必要な費用は、40 歳以上の方が納める保険料と公費（国・県・市町村の負担金）でまかなうものです。

40 歳以上 65 歳未満の方は、既に保険料を納めていただいておりますが、65 歳以上の方の保険料も平成 12 年 10 月から納めていただくことになります。65 歳以上の方（第 1 号被保険者）の保険料の額や納め方をご紹介します。

介護保険関連の問合せ先

玉造町役場 福祉課 介護保険係
TEL 0299 - 55 - 0111 内線 133
FAX 0299 - 55 - 0110

基準額は 2,100 円（月額） 所得により 5 段階に調整されます

「65 歳以上の方」の保険料の基準額は、市町村のサービス提供状況により異なります。保険料は基準額をもとに負担が重くなり過ぎないように前年中の所得により 5 段階の金額により個人ごとに決められます。また、3 年に 1 度見直されます。

介護保険制度の円滑な実施のための特別対策として、9 月までは保険料は無料でした。平成 12 年 10 月から平成 13 年 9 月までは本来の保険料の半額を納めていただき、平成 13 年 10 月以降本来の保険料を納めていただくことになります。

あなたの保険料は次のように決められています。(2000.10～2001.9)

段 階	所 得 区 分	保険料の割合	介護保険料
第 1 段階	生活保護受給者及び老齢福祉年金受給者であって世帯全員が町民税非課税の方	2,100 円 × 0.5	1,050 円
第 2 段階	世帯全員が町民税非課税の方	2,100 円 × 0.75	1,575 円
第 3 段階	世帯の誰かに、町民税が課税されているが、本人は町民税非課税の方	2,100 円 × 1.0	2,100 円
第 4 段階	本人が町民税課税で前年の所得金額が 250 万円未満の方	2,100 円 × 1.25	2,625 円
第 5 段階	本人が町民税課税で、前年の合計所得金額が 250 万円以上の方	2,100 円 × 1.5	3,150 円

介護保険料の徴収がはじまります



一人ひとりの健康づくりと検診・自己管理の成果で 医療費削減

平成12年度国民健康保険税が引き下げとなりました

国民健康保険事業は、みなさま被保険者のご理解ご協力により円滑な推進運営を図ることができます。みなさまの健康でいざという時の安心したくらしを守るための大切な制度を支えるのは、国民健康保険税です。この保険税の算定基礎となるのは、年間医療費を推計し、国庫補助・県補助・その他収入を差し引いたもので、この差額にあたる部分を保険税としてみなさまに納めていただいておりますので、賦課・徴収にはご理解ご協力をお願いいたします。

平成12年度本算定に当たり保険税の減額をすることができました。これもみなさま被保険者の一人ひとりのご理解による適正な受診結果の賜です。平成11年度には療養給付費が約6%近く減少となりました。

また、健康志向の生活スタイルを求め積極的な健康管理が行なわれるようになってきていることも、医療費軽減に結びついているものと考えられます。保健相談センターを中心に実施している各種検診・健康相談、各種保健事業等や各種パンフレットやチラシによる広報啓発活動等により、町民みなさまの健康意識の向上により、早期発見早期受診の姿勢がつくられ「自らの健康は自ら守る」というところ構えが浸透してきたことが伺えます。



医療費の給付内容

国民健康保険の給付内容は次のとおりです。

区分	給付内容		
療養給付	療養の給付として診療費の7割（ただし、退職被保険者本人は8割、被扶養者は入院8割、外来7割）		
	入院時食事療養費	入院時食事療養費として入院中の1日の食事にかかる費用のうち下記金額を超えた額（ただし、申請により「標準負担額減額認定証」を交付された方が適用）	
		一般加入者	1日 760円
		町民税 非課税世帯等	90日までの入院 1日 650円 90日を超える入院 1日 500円 (過去12ヶ月の入院日数)
	費	町民税非課税世帯等で老齢福祉年金を受けている人	1日 300円
高額療養費	療養費として保険医療機関等がない地域で病気になった場合や、保険医療機関等でコルセットの装着を行なった場合などの給付が困難な場合は一旦自費で医療を受け事後に償還を受ける。		
任意給付	出産育児一時金	葬祭費	
	300,000円	30,000円	

医療費に

介護分がプラスされ

国民健康保険税になります！

平成12年4月から介護保険制度がスタートしましたが、40歳から64歳までの介護保険被保険者の方は、国保税（医療分）に介護分が合算され賦課徴収されます。
賦課方法は、医療分と同じく4方式（所得割額+資産割額+均等割額+平等割額）となります。

今年の税率は

医療分

区分
税率
構成割合

区分	所得割	資産割	均等割 (1人当たり)	平等割 (1世帯当たり)
税率	5/100	25/100	18,000円	24,000円
構成割合	46%	11%	29%	14%

介護分

区分
税率
構成割合

区分	所得割	資産割	均等割 (1人当たり)	平等割 (1世帯当たり)
税率	0.68/100	1.65/100	7,500円	1,500円
構成割合	45%	4%	45%	6%

参考にしてください。今年の国民健康保険税額

(国保税分を世帯数及び被保険者数で割った平均負担額です)

区分	年度	11年度		12年度	
		医療	医療	介護	
一世帯当たり		199,487	163,566	23,708	
一人当たり		69,249	57,729	15,445	

国民健康保険税の限度額も変わります

医療分は53万円が変わりませんが、介護分の限度額が7万円となります。そのため国民健康保険税全体では60万円となります。

国民健康保険税の納付は便利な口座振替をご利用ください

国保税は、資格ができたその月から納めていただきます。また、途中でやめたときはその前月分まで納めていただくことになります。保険税の納付にはぜひ便利で確実な講座振替をご利用ください。手続きは玉造町役場税務課で行っています。

国民健康保険事業についてのお問合せは、町民課国保係 Tel 55-0111(代表)まで

INFORMATION

行政の窓

行政情報をお知らせいたします

☎ 55-0111 内線 213

総務課

産業廃棄物の不法投棄防止にご協力を

麻生警察署と管内5町により、産業廃棄物等の不法投棄を防止するための協議を行い、産業廃棄物の不法投棄に対し監視・取締体制を強化し、不法投棄を未然に防止して行くことにしました。

産業廃棄物は、人通りの少ない夜間や人目に付きにくい山間部に捨てられることが多いことから、皆様からの情報が重要となります。連絡先は次のとおりです。

昼間 玉造町役場生活環境課 TEL 55-0111
 昼間・夜間 麻生警察署 TEL 0299 (72) 0110

あなたの調査票には 日本の大切な未来がつまっています。

あなたとこのまちの21世紀のために10月1日、国勢調査を実施します。
 5年に1度、日本に住んでいるすべての人を対象に行う大規模な統計調査です。

9月下旬から、調査員が皆さんのお宅に調査票を配りにおうかがいします。調査票がお手元に届いたら、10月1日現在の皆さんの状況を記入してください。記入していただく項目は、男女の別、出生の年月、就業状態、通勤・通学地、住居の種類など22項目です。記入していただいた内容は、統計を作成するためにだけに使い、調査票は集計後に溶かします。調査票に書かれたことが他にもれることは絶対にありませんので、ご安心ください。10月9日までに、再び調査員が調査票を受け取りにおうかがいします。

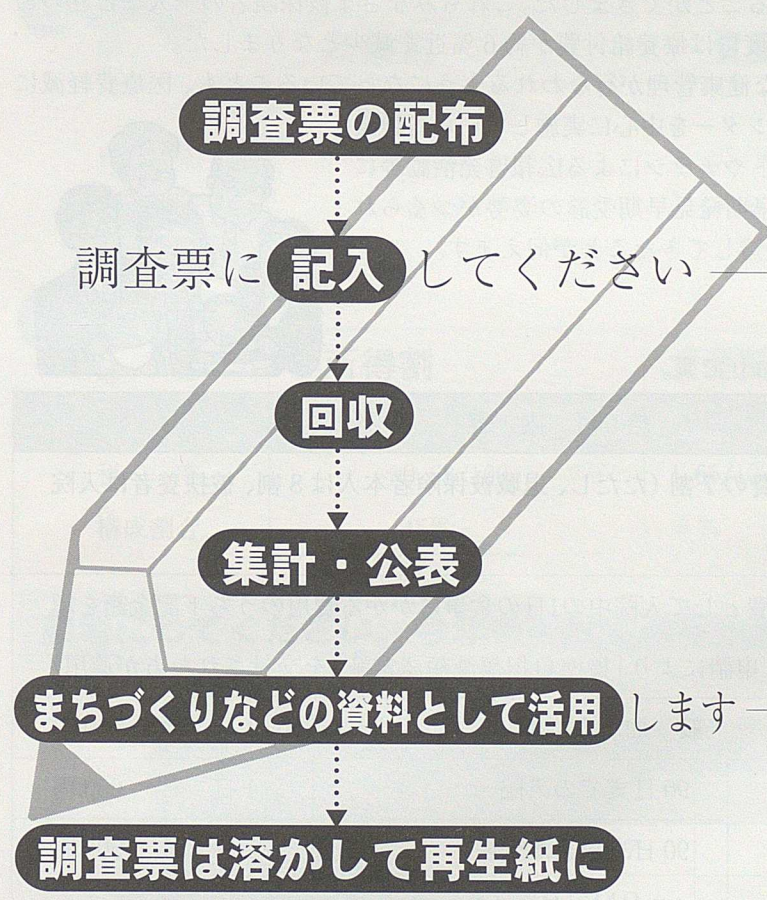

調査の結果は、今年の12月から公表します。まず、人口や世帯数の速報値を、その後「高齢者世帯の状況」や「労働力状態、産業別構成」などを順次集計・公表していきます。例えばこれらの調査結果は、まちづくりを進める貴重な資料として役立てていきます。現在、日本は人口の高齢化が急速に進んでいます。お年寄りが暮らしやすいまちをつくるためには、住宅や福祉、医療の面でどういった対策が必要かを、調査結果から探っていきます。このほかにも、議員定数を決めたり、都市計画を策定したり、平均寿命を算出したり……。あなたとこのまちの21世紀のために、国勢調査の結果を、いろいろな分野で活用していきます。

総務庁統計局・茨城県・玉造町
 お問い合わせ先 玉造町役場企画課統計担当
 TEL 0299 (55) 0111 (代表)



あなたの調査票には日本の大切な未来がつまっています。

2000 国勢調査

平成12年10月1日(日)

9月下旬から調査員がおうかがいいたします。

福祉課

児童扶養手当のお知らせ

児童扶養手当とは、父母の離婚などで父と生計を同じくしていない児童を監護している母又は養育している方に支給されるものです。ただし、公的年金を受給できる場合あるいは一定額以上の所得がある場合には支給されません。

手当の対象となる児童

一八歳に達する日以後の最初の三月三十一日までの間にある児童(身体または精神に一定の障害がある場合には二〇歳未満の児童)

支給要件

- 次該当する場合支給されます。
 - ◇父母が離婚 ◇父が死亡
 - ◇父が障害 ◇父の生死が不明
 - ◇父が一年以上同居しないで扶養・監護義務を全く放棄している(遺棄)
 - ◇父が刑務所などに継続的に一年以上拘束されている(拘禁)
 - ◇母が婚姻によらないで生まれた児童
- なお、昭和六〇年八月以降に手当の支給要件に該当された方については、支給要件に該当した日から五年を経過した場合は、正当な理由がある時を除き認定の請求ができなくなります。

児童手当を受ける手続き

玉造町役場福祉課で認定請求書の提出が必要になります。認定請求書には、戸籍謄本や住民票などを添付することになります。また、手当を受ける方の支給要件によって添付する書類が異なりますので、福祉課へおたずねください。

現況届について

提出された請求の書類は、銚田福祉地方事務所へ送付され茨城県知事の認定を受けることにより支給されます。手当の認定を受けている方は毎年八月一日から九月一日までの間に現況届を提出することになっています。この届を提出しないと八月以降の手当が受けられなくなります。また、二年間この届を提出しないと支給資格を失いますのでご周知願います。

制度の改正について

平成一〇年八月から母が婚姻によらないで生まれた児童のうち父に認知を受けていた方も請求できるようになりました。

問い合わせ先

玉造町役場福祉課 TEL (五五〇一一) 茨城県児童福祉課
 TEL (二九二二〇) 三三四七

経済課

めざせ認定農業者

農業者の方々が、自らの営農に誇りと意欲を持ってその改善・発展に取り組む、優れた経営者として活躍されることが、今後の農政にとって大変重要です。このような農業者を、茨城県や市町村が積極的に支援する制度として「認定農業者制度」があります。

この制度は、魅力ある農業経営を目指す農業者が、農業経営の改善計画を作成し、市町村に申請するものです。市町村では、将来の経営発展の可能性や農業の経営者としてやっという意向などを勘案して農業改善計画を認定するものです。

認定された農業者には、その経営改善の達成のために、農地の利用集積に対する支援や低利資金の融資など様々な支援を行うこととしております。

なお、農業経営改善計画の作成については、玉造町農業経営改善支援センター(経済課振興グループ内)や茨城県農業改良普及センターがお手伝いいたします。

問合せ先

玉造町役場経済課 TEL 五五〇一一
 鹿行地方総合事務所農政課 TEL 二九一(三三)四一一

情報ボックス

くらしのお知らせ

百里基地航空祭並びに事前訓練のお知らせ

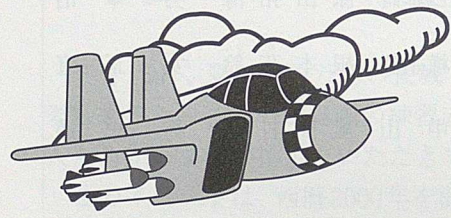

期 日 10月1日(日)
9:00~14:30
会 場 航空自衛隊 百里基地
上記の通り第20回百里基地航空祭を計画しております。

つきましては、地域のみなさまには航空祭の当日及び事前訓練のため大変ご迷惑をおかけいたします。何とぞ、ご理解ご協力のほどよろしくお願いいたします。

お問い合わせ先
航空自衛隊7空団 監理部広報室
〒311-3494 小川町百里
TEL 0299(52)1331
(内線587)
Eメール hyakuri@uketuke.net

若い力を活かしてください ~事業主のみなさまへ~

景気はこのところやや改善傾向にありますが、雇用情勢は依然として厳しい状況が続いております。来春新規高卒の就職環境も例外ではなく応募の機会すら得られない状況が生じることも懸念されます。

これから社会へ出ようとする新卒者の期待に応え、意欲ある職業生活が実現できるよう新卒者の採用について特段のご配慮をお願い求人のお申し込みをいただけるようお願いいたします。

ハローワーク・常陸鹿嶋公共職業安定所
TEL 0299(83)2318 担当 舟橋・百町

9月は障害者雇用促進月間です。

「障害者就職面接会」のお知らせ

障害を持つ人が自分の能力を生かし、職業を通じて自立したいという願いは、近年高まりを見せておりますが、雇用の状況は未だ十分とはいえない状況にあります。

障害者の雇用を促進するためには障害者自身の職業自立への自覚に加えて社会全体の理解と協力が必要です。

茨城県労働局並びに茨城県では、障害者の雇用の促進を図るため、事業主と障害者が一堂に会して、相対方式による就職面接会を次により実施いたします。



【面接会場】

鹿嶋会場

日 時 平成12年9月27日(水)
13:30~16:00(受付12:30~)

会 場 鹿嶋市立カシマススポーツセンター
鹿嶋市神向寺23-2

水戸(勝田)会場

日 時 平成12年9月29日(金)
13:30~16:00(受付12:30~)

会 場 ホテルクリスタルパレス
ひたちなか市大平1-22-1

問合せ先

参加を希望される事業主の方及び就職を希望される障害者の方は、最寄りのハローワーク(公共職業安定所)へお申し込みください。

常陸鹿嶋公共職業安定所
TEL 0299(83)2318

常陸鹿嶋公共職業安定所 鉾田分室
TEL 0291(33)2138

石岡公共職業安定所
TEL 0299(26)8141

船舶免許更新講習会のお知らせ

日 時 9月13日(水)
9:30~
12:30~

場 所 潮来中央公民館
必要書類 免許コピー・写真等
◆水郷ポートサービス(株)
TEL 0299(63)1231

国民生活金融公庫

「恩給・共済年金担保貸付」及び「国の事業ローン」のご案内

国民生活金融公庫では、恩給や共済年金を受けていらっしゃる方に融資を行っています。

また、中小企業の方のための事業資金融資もお取り扱いしています。

恩給年金貸付

使 途 住宅・教育レジャー等の資金や、事業資金等幅広くご利用いただけます。

融資額 250万円以内
(ただし年金等3年分以内)

利 率 年2.0%(6/12現在)

国の事業ローン

融資額 4,800万円以内

返 済 運用資金 5年以内
設備資金 10年以内

利 率 年2.15%(6/12現在)

問い合わせ先

国民生活金融公庫 土浦支店
〒310-0034 土浦市中央1-1-26
TEL 0298(22)4141

9月20日~26日

動物愛護週間

大好きいばらき動物愛護
フェスティバル2000

□平成12年9月23日(土)

10:00~15:00

□茨城県動物指導センター

笠間市 TEL 0296-72-1200

この週間は広く国民の間に動物の愛護と動物の正しい飼い方についての関心と理解を深めて行くことを目的としています。

◇動物を飼い時は習性を良く理解し、終生責任を持って飼いましょう。

◇人と動物との調和のとれた豊かな環境づくりに心がけましょう。

◇動物をいたわり小さな命を大切にしましょう。

シニアワークプログラム技能講習(第1種) グリーン管理講習会受講者募集

シニアワークプログラムとは

本事業は、労働省の推進事業として、高齢者の雇用・就業機会の確保を促進することを目的として、60歳台前半層を中心とする高齢求人者等を対象に、地域の事業主団体等の参画・協力のもとに、雇用を前提とした技能講習(学座・実技)、合同面接会等を実施して雇用就業機会の確保を図ることを目的としています。

期 日	平成12年10月2日(月)~6日(金)
会 場	麻生町立麻生中学校
資 格	55歳以上65歳以下の方で働く意欲のある方
受講料	無料 ただし、テキスト代(1000円)は自己負担
定 員	30名
内 容	樹木の管理及び手入れ等に関する技能講習 学科=安全衛生及び病虫害の防除・施肥等について 実技=松の剪定及び雑木・樹木の刈り込み等
申込み	電話にて9月14日(木)までに下記までお申し込みください。

行方地方広域シルバー人材センター玉造地区センター

TEL 0299(36)2222

問合せ先 本部 TEL 0299(80)6818

茨城県労働相談FAX掲示板

FAX 029-244-5959

解雇・リストラなど、労働問題でお困りの方はお手許のFAXから役立つ情報を簡単にゲットできます

労働者にとって解雇、リストラなど厳しい状況が続いています。茨城県では、こうした労働者を取り巻く厳しい環境に対応するため新たに「茨城県労働相談FAX掲示板」を設置いたしました。

いろいろな労働問題でお悩みの方は、24時間いつでもお手許のFAXから簡単に、Q&A方式で役立つ情報をゲットできます。

操作手順

- ①FAXの受話器をとり、029-244-5959をプッシュ
- ②メモを用意し、音声ガイダンスの指示により進行する
- ③ダイヤル回線の方は、「トーン」あるいは「PB」ボタンを押す
- ④必要とする内容のQ&A番号を確かめよう

* 5 7 # Q&A番号 # #

- ⑤録音の指示に従いスタートボタンを押して、受話器を置く。約1分後に求めた「Q&A」がFAX送信されます。

茨城県労働総合相談センター TEL 029-233-1560

平日9:00~20:00 土日9:00~16:00



水郷の音 万里の長城に響く

7月16日、夏の中国万里の長城で、玉造町の大正琴愛好家のみなさん方が日頃の練習成果を披露し中国の人たちから温かい拍手をいただきました。

このイベントは、西暦2000年を記念して北京市人民対外友好協会やその他の団体の共催、在中華人民共和国日本大使館の後援等により、「万里の長城・富士山文化交流祭～琴伝流万里の長城コンサート」として開催されたものです。

大正琴演奏には日本国内から8団体が参加し、玉造町からの演奏者は7番目に出演しました。四季の歌に始まり、カチューシャ、そして白鳥の湖の3曲を演奏しました。カチューシャがはじまると最前列に陣取っ

ていた北京大学の学生たちが身を乗り出し同調したので、演奏していたみなさんも力がこもり国境を越えた音楽の持つすばらしさに改めて感動を覚えていたようです。

今回は、国際芸術祭の演奏者として参加したため国賓扱いを受け、人民大会堂でとして歓迎レセプションを受けたり、迎賓館でのパーティーや宿泊ができるなど夢のような演奏旅行となりました。

こうした国際的な演奏会に招待を受け、しかも中国文明の遺産でもある万里の長城をバックに霞ヶ浦の畔で磨き上げた音色を披露できたことは、中国との友好関係に大きな役割を果たしたものと考えられます。



七夕に清き流れを願う

霞ヶ浦ふれあいランドの夏の風物詩「七夕まつり」が、今年八月五日の「霞ヶ浦フェスタ in 玉造」の開催時に合わせて月遅れで飾られました。

七夕飾りは町内外の団体や事業所のボランティアにより工夫を凝らし想いを込めて制作され、霞ヶ浦ふれあいランドを訪れた人たちの心を和ませています。七夕出品に協力いただきました方は次のみなさんです(敬称略)。

茨城県立鹿島養護学校、玉造町立玉造中学校、玉造町立玉造小学校、玉造町立玉造幼稚園、玉造町立手賀小学校、玉造町立手賀幼稚園、玉造町立玉川小学校、玉造第一保育園、玉造第二保育園、玉造第三保育園、とりのす保育園、(有)高野土地建物、麻生精工(有)、玉造ゴルフクラブ、(有)高野土地クラブ若海コース、(株)広報企画社、玉造郵便局、清宮電気(株)、(有)第一美装サービス、北関東メック(株)、霞ヶ浦環境情報センター、異業種交流プラザ玉造、高須美人会、(株)アクアテルス、(株)敬文館、井川食品(株)、玉水苑、(株)根崎工務店、飯島工業(株)、塚本建設(株)、(株)クリタス、建設省霞ヶ浦工務事務所、水資源開発公団霞ヶ浦開発総合管理所、土浦観賞魚、上山鉦田工業団地連絡協議会、常陽開発工業(株)、玉造町建設業協会、玉造町管工事組合、栗原工務店(株)、玉造西ファイターズ、玉造町女性行政推進委員会、玉造町住みよいふるさとづくり推進協議会、玉造町役場生活環境課、玉造町役場上下水道課

玉造中運動部真夏の勲章



先の行方郡陸上競技会や茨城県総合体育大会県東地区大会ならびに本大会で優勝はじめ優秀な成績を修めた玉造中学校では、夏期休暇中も真夏の厳しい暑さの中、元気いっぱい対外試合や遠征試合に臨み、多くの賜杯を手に入れました。

サッカー部は、鹿嶋杯において予選リーグ戦を勝ち抜き、決勝リーグでは、優勝した鹿島中学校に負けたものの、Jリーグ柏レイソルジュニア・ユースチームに0-2の惜敗と大健闘しました。

また、野球部も8月5日と6日に近年初日で敗退していた地元開催の玉造杯にチャレンジしました。

集中力が切れそうな炎天下の試合で勝ち抜き、2日目は強豪鉦田南中と鉦田北中を破り優勝し、古豪復活を果たしました。

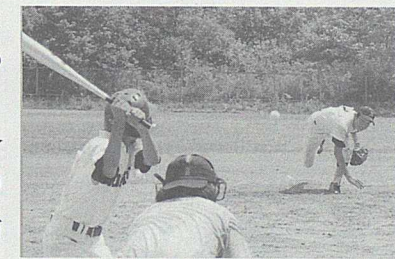

玉工弓道部インターハイで熱射

サッカー部やバスケット部と並んで輝かしい歴史を刻んできた茨城県立玉造工業高等学校弓道部では、平成12年8月2日から5日まで岐阜県弓道場で開催された平成12年度全国高等学校総合体育大会兼第45回全国高等学校弓道大会に久方ぶりの出場を果たしました。

今回は、茨城県大会個人の部で16射中15中を射止めトップの成績を収めた内田裕之さんが玉工を代表して出場し、惜しくもベスト8入りを逃したものの玉造の名を全国に知らしめました。

大会には顧問の後藤裕一先生のほか、高校生では希有な2段保持者で玉造中出身の佐藤孝至部長と安部寛副部長も同行し、全国大会の緊張感を味わい友好の和をつくってきました。



誕生おめでとう
ございます



出産
(7月受付分)

ところ	氏名	性別	保護者
上山	藤城彩華	女	拓也
中山	今野知香	女	章男
八木蒔	原田大地	男	秀夫
八木蒔	原田拓海	男	章治
横須賀	根本花鈴	女	正直
中山	風間日向	男	忠通

お悔やみを

申し上げます



死亡
(7月受付分)

ところ	氏名	性別	年齢
根古屋	金塚 誠男	男	84
羽生	本多 いね	女	78
藤井	田山 孝二	男	40
藤井	栗又美知子	女	78
川向	郡司 幸一	男	81
浜	栗俣 とみ	女	85
羽生	福田 義	男	82
柄貝	菅谷 吉蔵	男	90
小座山	高塚 孝義	男	77

※掲載を望まないときは、届け出の際かもしくは役場総務課秘書広報係(☎0299-55-0111内線213)へご連絡ください。 敬称略。



「町民通信局」活動をしましょう！
あなたの地域の身近な
話題をお知らせください。

総務課秘書広報係まで
TEL 0299 (55) 0111
FAX 0299 (55) 0110
Eメール:t-tukuri@po.net-ibaraki.ne.jp

傘から巣立った夏子たち

現原小学校近くの小沼忠雄さん方の車庫兼住宅で傘を巣の代用にして育ったツバメが無事巣立って行きました。

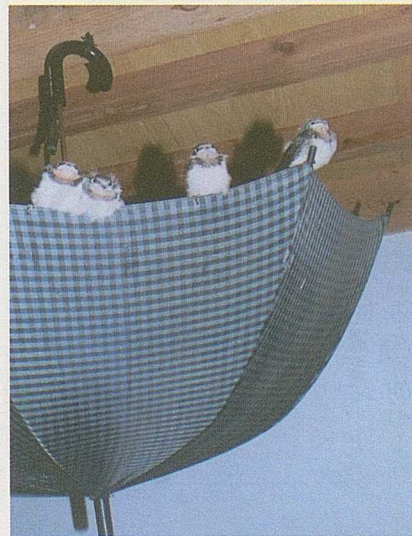

小沼さん宅では車庫天井に3カ所の巣が設けられ、糞の汚れ予防に傘を吊しており、今回の珍事は、吹き込んできた風などで落ちた巣とツバメを傘がキャッチし親鳥たちははじめは戸惑いながらも育て上げたものです。

きものと日本文化に魅せられて



今年若者の間でも「浴衣」がブームになっていますが、玉造町中央公民館主催の着付教室で学ぶ若い女性のみなさんがきもの良さときもの振る舞いの能力を高められています。

この度、並木克恵さんが日本きもの教育センター総合指導師範講師資格証の伝達を受け、講師の磯山富子先生は着付けをとおしたきもの文化の振興に尽くされた業績が認められ同センターきものコンサルタント認定証が与えられました。

ペットも生身の生き物だ！



8月4日の朝、沖洲地先の張り網に鮫のような奇妙な魚が入りました。この魚は南米に生息する吸い付きナマズ「プレコ」の仲間、数百種もあるといわれ今回発見されたものはトリニダード・プレコ一種でした。霞ヶ浦は魚ペットの捨て場所じゃな〜い。

水戸光圀公に感謝し遠忌供養



7月16日、新暦の盂蘭盆会に柄貝の一閑寺で、当寺を中興し三百回忌を迎える徳川光圀公の遠忌供養が行われました。一閑寺は天福寺、天寧寺、そして元禄10年より一閑寺となりました。当日は水戸徳川家から御専使を迎えしめやかに供養が挙行されました。

からくり絵本で本に親しむ

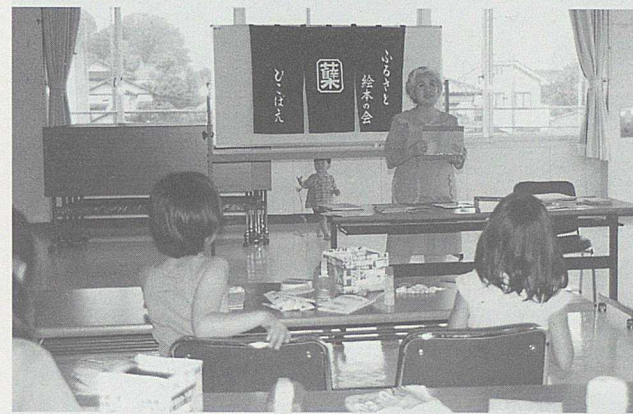

7月26日と27日の両日、玉造町立図書館主催による「からくり絵本づくり」講座が開催されました。牛乳パックを利用してぐるぐる捲れる楽しい絵本です。この講座では、紙芝居があったり郷土の民話の紹介があったり、子どもたちにとっても楽しいひとときとなりました。

参加した子どもたちも、講師の「ふるさと絵本の会 榮(ひこばえ)」のメンバーやおかあさんと一緒に牛乳パックに仕掛けを作ったり、絵を描いたり、物語を綴ったりしました。

いざ！サバイバル体験

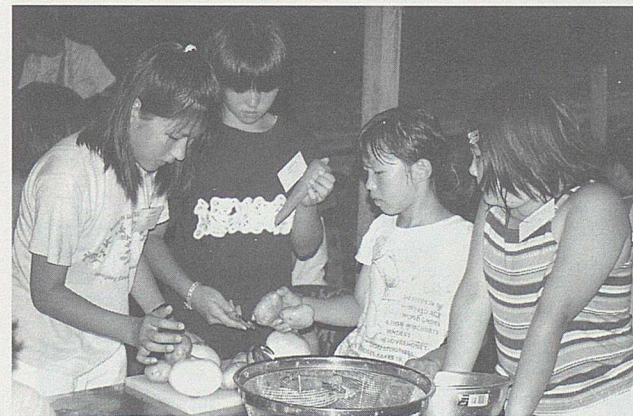

霞ヶ浦湖岸のすばらしい自然の中で育った玉造の子どもたちが、那須山系の山並みの懐にある栃木県馬頭町でのキャンプを行いました。

この事業は、玉造町教育委員会生涯学習課、学校週五日制支援事業「チャレンジ・ザ・サマーキャンプ」で、町内小学校4年生から6年生48名が参加して2泊3日のサバイバル体験をしました。日頃家事手伝いなどしない子どもたちもそば打ち体験やグループ対抗で手作り調理に挑戦したり、フィールドアスレチックやレクリエーションで楽しみました。

山百合のさとづくりの和広まる

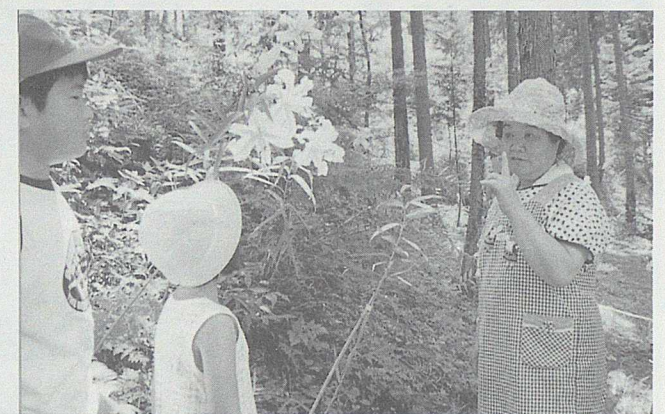

テレビでも紹介があった西蓮寺境の谷に、今年も山百合の花が咲きほころび町内の方々ばかりでなく、口コミ等で聞きつけたが人たちなど、多くの植物愛好家が夏の里山の甘い香りと清楚で美しい姿を鑑賞しました。

この「山百合の里」は土地所有者の関野謙一さんを代表とする井上・山百合の里を守る会が中心となり、広く多くの方に見ていただければと山林の管理整備を行っているものです。来夏には是非足を伸ばしてはいかがでしょうか。

出会いふれあい玉造漫遊

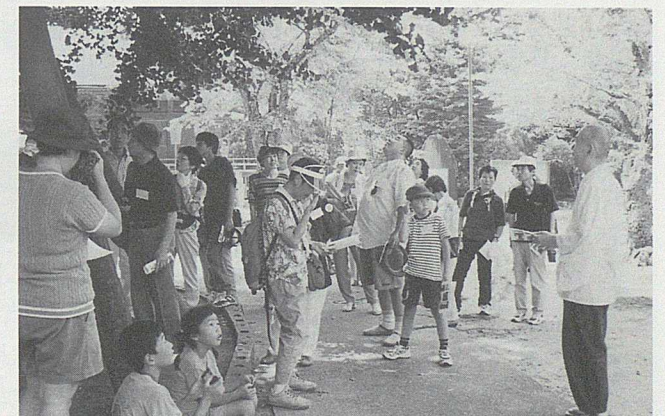

昨年度からJRと茨城県が共催で実施している、県内の市町村を選び一日で周遊する「ワンデープラン〜いばらき 出会い・ふれあい漫遊号〜」に県内でも屈指の観光資源を持つ玉造が選ばれ7月23日に実施されました。

「霞ヶ浦の風物詩・帆曳船見学&科学・歴史コース」と名付けられた玉造町への旅には、県南に住む「茨城都民」や千葉県や東京都あるいは県北からも訪れ、古刹西蓮寺や霞ヶ浦ふれあいランドなどの見学をおして、小さな旅を満喫していました。

気は心
人間はハートなのだ!

霞ヶ浦と筑波山

山と河に祈りを込めて



玉造町の祇園祭は、霞ヶ浦と深い関わり合いを持っています。八坂神社や素戔神社系の大祭に当たる祇園祭に見られるのが、「お浜降り」です。清らかな水で潔斎することで神が宿るに相応しい御輿とし、神に仕えるのに清らかな心身とするものとされます。

7月に執り行われる荒宿の祇園祭でも、船に御輿を乗せ三つ又沖で7回半廻ってくる珍しいお浜降りがあります。そのお浜降りの行われる場所には水神様がいます。水を支配する神に航行の安全や水難事故の防止を祈願し祀ったものと考えられます。霞ヶ浦湖岸の集落にはそれぞれにあり、また、河川沿いや稀に池にもあることから、自然の恵、漁業との関係も深いことがうかがわれます。高須地区にある大きな鳥居を持つ水神様は漁を行っている人たちいわゆる漁師さんたちが守っています。

古代から湖岸に住む人たちは、気水で透き通っていたと思われる霞ヶ浦と紫峰筑波を毎日眺め仰ぎ崇めていたものと推測されます。大自然の驚異と神秘をそして恩恵をもとに感謝し生きてきた先人たちは、自分たちの暮らしを自然の中に融合させてきたのです。

この水神様の隣にそびえたつ霞ヶ浦ふれあいランドの虹の塔は玉造町のシンボルとなっていますが、町民のみなさんは毎日どのように感じているのでしょうか。そろそろこの構造物も自然と融合し一体化しているのでしょうか。いま、お札に願い事を書きこの塔から筑波山に向かって祈る若いカップルの姿が散見されます。二人の幸せな人生を祈っているのでしょうか。醜い争いのない地球であれと祈っているのでしょうか。きっと叶うでしょうネ。



玉造

紅の色にじませて金魚等はひねもす人に見られて遊ぶ

島田敏子

皇太后危篤の報に亡き母と重ねみつめし一人居る夜

久米妙子

夕待ちて畦刈る人の影長く黒衣のごとし青き田の面に

鈴木節子

妹に導かれつつ温泉に我れ快適な日々を過ぎしきぬ

郡司春枝

大ブナの岩に根下ろしゆるぎなき男体山の観察すがし

八木みさほ

俳句教室

朝仕事終えて一息油蟬

平野睦子

兼題の苦吟の中に梅雨明け

遠藤輝子

青芦をくぐり来る風快よき

成島久枝

梅雨明けて大洗濯の風に乗る

武田淳子

水撒けばホースの霧に虹生まる

鈴木夢情

梅雨明けや迷い猫らし現わる

平野はじめ

風鈴の軒おりおりに残る風

大和田秋海棠

ほどほどの坂に息切れ合飲の花

石毛正子

緑蔭の茶店に匂ふ焼団子

飯島伸子

第三二回玉造町中央公民館

俚謡教室

兼題「遠・近・離・合・集・散」

合・集・散

霞浦の大橋遠くに眺め紫峰筑波を目の当たり

小野口とく女

今日は月例グラウンドゴルフ皆んな出合った顔なじみ

風間世記

遠く離れて幾年過ぎた思い出すのは父母姉妹

橋本 藍

遠く近くにきれいな姿筑波富士山時化のあと

大輪しず子

遠いようでも以外と近い駆け来そうな古い坂

大曾根玉扇

政治人生たんで遠出あとをそっくり継ぐ伴

河野有美

昭和嵐に散華の戦友の英霊安かれ永遠に

村松茂伸

霞浦の夕暮れさざ波涼し犬がお供の散歩道

羽成せい子

遠く離れた友より便り夜更け何度も読み返す

坂本才依

離合集散猫の目みたい政治舞台の裏表

大崎美代

遠い子よりも近くの他人支え合つてお裾分け

藤崎藤娘

独り暮らしに馴れたか実家へ孫の電話が遠くなる

川島草女

点々と浮葉量の花浅沙

山野草月

月の出をほしままにし行々子朝顔の数の多くて小振りなる

長谷川鶏頭子

廃屋に百合一本の背伸びして水打って涼風誘いいる客間

鈴木和代

草も木も伸びるだけ伸び梅雨明くる

小島てる代

軒つばめ巣立ちの後は静かなり贈られる扇子心の香りなり

石橋扶美子

耳あてしブナの息吹の樹涼し

細谷 清

缶ビール旅のはじまる男たち

高野たま

床の軸替えて一入夏座敷

八木操苑

まろびいる石にも仏性苔の花

藤川秀子

源五郎同じしぐさを繰り返し

舟木国代

川島草女

文学散歩への誘い



読書の秋を迎えます。時には書物から離れ、作家のゆかりの地あるいは作品の舞台に足を運んでみてもいいでしょう。

「文学散歩」はこうした体験を通して改めて文学の愉しみを感じさせてくれる機会となります。直筆の原稿に感動することも原稿用紙の使い方、書斎を見学して作家の人柄まで垣間見ることもあります。

平成12年度文学散歩は右記のように実施されます。秋の一日をお楽しみあれ。

と き 平成12年10月9日(月)
行 先 埼玉県 桶川市
見学場所 さいたま文学館 ほか
募集人員 40名
参加費用 一人 3,000円(昼食代・入館料を含む)
のりもの 大型バス
申込方法 はがきに住所・氏名・性別・電話番号を記入し、下記までお申し込みください。
1枚のはがきで2人まで申し込み可。

玉造町立図書館 文学散歩係

〒311-3511 玉造町乙1175

TEL 0299-55-1495

h'ost
-ce
pas

文学館

油菜の種はみのりて頭たれ一粒万培地に伏せにけり

高塚麻子

夕暮れの湖もやに包まれて対岸の町薄墨色に

横谷和子

退職のいとこを待てば突然にガンを知らせる電話入りぬ

飯田美枝子

短

歌

離さないよと手を取り合って泣いたあの夜は暗い夜

市村きよ女

知らぬ同士が袖すりあって話弾むも旅の縁

森作喜代

遠い雷雨持つ雲が急ぐ家路を追いかける

谷島さかえ

遠く住む娘にや電話が頼りばあちゃん覚えた孫の声

駒館せつ子

向かい出島が近くに見える写る森陰霞浦かがみ

関口育子

遠く離れて自炊は辛い思い浮かべる母の味

磯山咲子

亡父の都々一問近で聞いたものに詠めない俚謡一つ

鈴木みとも

親の背丈をすくすく越えたそと寄せ合う孫の肩

なか島清子

母が卒寿の自分史聞かせ遠い乙女の日に戻る

荒井節子

妻の稼ぎを合わせて積んだやと届いた零七つ

成島青芦

湖沼の考現学 ⑤

霞ヶ浦と生きる知恵を探る
霞ヶ浦生態研究所長 浜田篤信

河口湖のバスとワカサギ



河口湖は、霞ヶ浦や琵琶湖のような「海区」ではなく、「内水面」扱いであり、釣り人から徴収する遊魚料が組合運営を支える。一九七八年に五二トンに達したワカサギの漁獲量が、以後、減少し始め、遊魚料あるいは漁業者からの入漁料は、数万円まで落ち込み組合運営が困難になった。ワカサギ資源減少の原因は、なお、未解決のように私には思われたが、大別すれば、「水質」と「ブラックバス」両原因説があり、後者を支持する意見が優勢であった。ブラックバスに原因があるとすれば、これを逆手にとってブラックバスを積極的に放流して遊魚料で収入を上げるといのが河口湖漁業協同組合の選択であった。一九八九年にブラックバスを漁業権魚主として申請、山梨県から認可を受け、遊魚料徴収に乗り出す。霞ヶ浦北浦、琵琶湖等からブラックバスを買い集め放流しているが、バス生息密度

に対して餌となる小魚の方が少ないので、餌となるタモロコやモツゴまでも放流してバスサーへのサービスに努めている。その結果、組合の遊魚料収入は二〜三億円にも達するようになったという。しかし、河口湖で釣られている二〇〜三〇cmの小型のバスは放流用バスの補給が困難となりつつあることを示唆している。バスの種苗生産が行われているという話もあるが、今後の組合の方針が気になる。そこで河口湖漁協を訪ねた。鉄筋コンクリート建二階建ての組合事務所では、二人の女性職員が事務処理や遊魚料の勘定に余年がない。営業部長さんに組合の方針についてお話を伺った。

バス放流によって遊魚料が増え組合運営は好転したが、組合員へ還元できる額は湖の清掃活動等の日当で組合員一人当たり数万円程度と微々たるものであるという。収入の半分は人件費とバス等漁業権魚種の放流等増殖対策費に、残りは蓄養池や釣り人用駐車場・トイレ等の施設整備に支出されている。もっとも驚いたのは、ワカサギの孵化放流事業である。約一三億粒のワカサギ卵を諏訪湖、網走湖、琵琶湖から購入して、組合所有のストレッチ製円柱状孵化器で孵化させ、バスの餌となることを承知で放流している。「組合栄えて漁業減ぶ」と私は受け止めた。科学的な現状認識とそれに基づく基本的対策の必要性を再認識させられた。



9月 ふれあいカレンダー

1金	リハビリ 13:30	16土	友引
大安		17日	先負
2土		18月	先負
赤口		18月	先負
3日	町民水泳大会 9:00	19火	先負
先勝		19火	先負
4月		20水	先勝
友引		20水	先勝
5火	乳幼児健康相談 9:00	21木	先勝
先負		21木	先勝
6水	こんにちは赤ちゃん相談 9:00	22金	先勝
仏滅		22金	先勝
7木		23土	先負
大安		23土	先負
8金		24日	先負
赤口		24日	先負
9土	介護食献立ワーク 9:00	25月	先負
先勝	中学校運動会 8:30	25月	先負
10日	新米プレゼント	26火	先勝
友引		26火	先勝
11月		27水	先勝
先負		27水	先勝
12火	町議会定例会召集	28木	先負
仏滅		28木	先負
13水	町敬老の日記念行事	29金	先負
大安		29金	先負
14木	手話講座 19:00	30土	先負
赤口		30土	先負
15金	敬老の日	大安	先勝
先勝		大安	先勝

保健相談センター (55) 3240 中央公民館 (55) 0171 町民運動場 (55) 3211
霞ヶ浦ふれあいランド (55) 3927 図書館 (55) 1495 玉造町役場 (55) 0111



平成十二年八月二十五日 (四八一号)

発行 玉造町役場 編集 総務課

〒311-3512

茨城県行方郡玉造町甲四〇四
TEL 〇二九九(五五)〇一一一



町の花(ひまわり)



町の木(さくら)



町の鳥(うぐいす)