

A-press

2001.11.15

広報 あそび vol.564



動物とのふれあいコーナー（11月3日畜産まつり）

お知らせします

一般会計

歳入

(単位：千円、%)

科 目	予算額	執行額	執行率
町 税	1,283,716	772,078	60.1
地 方 譲 与 税	113,000	31,032	27.5
利 子 割 交 付 金	17,000	25,534	150.2
地 方 消 費 税 交 付 金	140,000	75,010	53.6
ゴルフ場利用税交付金	100,000	35,065	35.1
自動車取得税交付金	65,000	22,874	35.2
地 方 特 例 交 付 金	28,000	41,492	148.2
地 方 交 付 税	2,450,000	1,842,052	75.2
交通安全対策特別交付金	2,510	1,150	45.8
分担金及び負担金	66,596	33,552	50.4
使用料及び手数料	40,026	18,689	46.7
国 庫 支 出 金	202,411	29,584	14.6
県 支 出 金	256,008	23,531	9.2
財 産 収 入	6,142	1,971	32.1
寄 附 金	700	0	0.0
繰 入 金	50,497	0	0.0
繰 越 金	217,410	240,339	110.5
諸 収 入	139,727	52,076	37.3
町 債	348,200	0	0.0
合 計	5,526,943	3,246,029	58.7

歳出

(単位：千円、%)

科 目	予算額	執行額	執行率
議 会 費	112,333	53,880	48.0
総 務 費	738,923	322,408	43.6
民 生 費	865,008	454,263	52.5
衛 生 費	661,300	292,213	44.2
労 働 費	142	133	93.7
農 林 水 産 業 費	378,672	100,362	26.5
商 工 費	29,234	19,046	65.2
土 木 費	773,760	95,407	12.3
消 防 費	306,093	141,617	46.3
教 育 費	1,008,472	407,998	40.5
災 害 復 旧 費	260	0	0.0
公 債 費	650,736	232,757	35.8
諸 支 出 金	10	0	0
予 備 費	2,000	0	0
合 計	5,526,943	2,120,084	38.4

特別会計・企業会計

単位：千円、
(%)は予算に対する執行率

国民健康保険特別会計

予算額 1,534,215
歳 入 711,945(46.4%)
歳 出 573,933(37.4%)

老人保健特別会計

予算額 1,648,608
歳 入 753,168(45.7%)
歳 出 699,599(42.4%)

介護保険特別会計

予算額 579,536
歳 入 303,993(52.5%)
歳 出 263,524(45.5%)

下水道事業特別会計

予算額 638,266
歳 入 40,274(6.3%)
歳 出 183,525(28.8%)

白帆荘運営事業

事業収益予定額 142,783
収 入 64,851(45.4%)
事業費用予定額 142,783
支 出 62,640(43.9%)

水道事業

事業収益予定額 335,940
収 入 172,162(51.2%)
事業費用予定額 335,940
支 出 98,190(29.2%)

平成13年度 上半期の財政状況

(9月末現在)

町の家計簿

1. 土地及び建物

単位：㎡

	名 称	土 地	建 物
行政財産	庁 舎	15,041	3,593
	学校・幼稚園	263,479	34,940
	社会教育施設	122,405	9,948
	町 営 住 宅	24,980	7,371
	公 園	33,118	367
	廃棄物処理施設	7,491	1,820
	老人福祉施設	1,274	564
	白 帆 荘	1,642	2,125
	その他の施設	6,808	3,054
	普通財産	宅 地	37,098
山 林		118,309	—
そ の 他		95,005	1,452
合 計		726,650	65,234

町の財産・借金

3. 基金（使用目的のある預金）

単位：千円

種 類	現在高
土地開発基金	183,039
国民年金基金	69,196
教育振興基金	13,000
高齢者福祉基金	10,000
地域福祉基金	225,093
財政調整基金	281,583
ふるさと創生基金	36,989
揚排水施設維持管理基金	40,120
減 債 基 金	162,111
土地取得基金	18,120
国民健康保険支払準備基金	66,000
下水道事業債償還基金	41,324
介護保険円滑導入基金	32,560
介護給付費準備基金	31,000
合 計	1,210,135

4. 町債（借入金）

●一般会計債

単位：千円

種 類	未償還額
庁舎建設事業債	175,965
無線放送施設設置事業債	15,131
自治会館建設事業債	21,949
老人デイサービスセンター建設事業債	133,574
保健センター建設事業債	40,695
衛生センター建設事業債	674,603
かんがい排水整備事業債	6,132
農道整備事業債	249,031
道路整備事業債	1,615,642
河川整備事業債	124,333
橋梁建設事業債	26,752
公営住宅建設事業債	541,160
公園整備事業債	71,664
消防施設整備事業債	58,999
小 学 校 債	138,692
中 学 校 債	126,757
幼 稚 園 債	3,257
社会教育債	65,209
保健体育債	147,960
給食センター建設事業債	307,400
災害復旧事業債	18,768
減税補てん債	405,048
臨時税収補てん債	93,048
合 計	5,061,769

●特別会計債

単位：千円

種 類	未償還額
水道建設事業債	2,042,684
下水道建設事業債	2,467,345
合 計	4,510,029

2. 出資による権利

単位：千円

登録国債担保債権	5,000
株 券	13,147
出 え ん 金	26,197
出 資 金	10,590
寄 託 金	1,666
預 託 金	1,660
合 計	58,260

平成13年9月末現在

町民の税負担

税 目	町 全 体			1世帯当たりの 調定額(円)
	調定額(千円)	収入済額(千円)	収入率(%)	
町 民 税	462,254	241,424	52.2	105,201
固 定 資 産 税	745,065	449,605	60.3	169,564
軽 自 動 車 税	25,580	23,067	90.2	5,822
特別土地保有税	98,229	16,284	16.6	22,355
国民健康保険税	770,925	240,681	31.2	248,605

世帯数は4,394世帯（国民健康保険税は3,101世帯）

財政状況の公表は、町の財政がどのように運営され、どのような状況にあるかを、町民の皆さんに知っていただくためにお知らせするものです。

13年分(14年2月申告)から農業所得標準がなくなります 農業所得の申告は、収支計算になります！

平成13年分申告（平成14年2月）から、「10a当たり〇〇円」等の農業所得標準が廃止され、原則の「収支計算」に移行します。

当面の経過措置として、新たに平成17年分申告（平成18年2月）まで経費目安割合が導入されます。

現在、農業所得を標準で申告している方は、下記の表のとおり段階的に収支計算による申告となりますので、収入金額や必要経費に関する書類を保存しておきましょう。

【収入金額による収支計算申告スケジュール】

申告区分 前年の収入金額	13年分申告 (14年2月)	14年分申告 (15年2月)	15年分申告 (16年2月)	16年分申告 (17年2月)	17年分申告 (18年2月)
400万円以上の方	経費目安割合による申告	経費目安割合による申告	経費目安割合による申告	経費目安割合による申告	収支計算による申告
400万円未満 300万円以上の方					
300万円未満 200万円以上の方					
200万円未満の方					

上の表のうち経費目安割合による申告は、実際の収入金額を算出し、必要経費のみ経費割合を設定し控除する方法です。

＊「経費目安割合」でも「収支計算」と同じように「収入金額」だけは計算しなければなりません。

＊田植機、コンバイン、乾燥機、トラクター、貨物自動車等の大道具費については、**経費目安割合に含まれますので、個別に控除できません。**

＊経費目安割合の率は12月中に決定されます。

■問合先 役場税務課町県民税係 ☎ 72-0811（内線108）

福 医療福祉制度をごぞんじですか

医療福祉制度とは、通称「マル福」と呼ばれているもので、対象者が病院にかかった場合、医療費の自己負担分の一部を助成する制度です。ただし、所得制限があります。

●対象者は……

妊産婦 …………… 母子手帳の交付を受けた方

乳児・幼児 …………… 0歳児、1歳児及び2歳児

母子・父子家庭 ……

- ア. 配偶者のない方（死別・離婚・未婚・遺棄など）で次の児童を監護している方及びその児童
 - （ア）18歳未満の児童及び20歳未満の障害児
 - （イ）20歳未満の高等学校在学者
- イ. 父母のない児童（死別・生死不明・遺棄など）
- ウ. イの児童を養育している配偶者のない方または婚姻したことのない方

重度心身障害者 ……

- ア. 身体障害者手帳の1級、2級ならびに3級の内部障害の方
- イ. 養育手帳のA以上の方またはB以上でかつ身体障害者手帳3級の方
- ウ. 障害年金1級または特別児童扶養手当1級の方

■問合先 役場保健福祉課医療福祉係 ☎ 72-0811（内線112）

万が一金融機関が破たんした場合 預金の保護の範囲が変わることをご存じですか

- 万一金融機関が破たんした場合でも、預金者1人当たり、定期預金等の元本1,000万円までとその利息は、来年4月以降も保護されます。
- 合算して元本1,000万円までとその利息は、あくまでも最低保障ですので、受け取れるのは1,000万円だけではありません。
- 当座預金・普通預金等は、平成15年3月まで全額保護されています。

1. 預金等の保護の範囲

		平成14年3月まで	平成14年4月から 平成15年3月まで	平成15年4月以降
対象となる預金	当座預金 普通預金 別段預金	全額保護	全額保護	合算して元本1,000万円までとその利息 (※)
	その他の預金等 定期預金 定期積金 ビック、ワイド等	全額保護	合算して元本1,000万円までとその利息 (※)	
【対象とならない預金】 外貨預金 譲渡性預金 ヒット等		全額保護	破たんした金融機関の財産の状況に応じて支払い（一部カットされることがある）	

(※) 元本1,000万円までとその利息を超える部分については、破たん金融機関の財産の状況に応じて支払われますので、一部カットされることがあります。

(注) 預金等全額保護の特例措置については、平成14年3月31日までに救済金融機関から預金保険機構への資金援助の申込みが行われることが必要です。

2. 対象金融機関

- 銀行（日本国内に本店があるもの）
- 信用金庫
- 信金中央金庫
- 信用組合
- 全国信用協同組合連合会
- 労働金庫
- 労働金庫連合会

(注) 日本国内に本店のある金融機関が海外支店で受け入れる預金等は、預金保険制度の対象外になります。



金融庁

〒100-0013 東京都千代田区霞が関3-1-1
中央合同庁舎4号館
☎03-3506-6000（信用機構室）

預金保険機構

〒100-0006 東京都千代田有楽町1-12-1
新有楽町ビルディング内
☎03-3212-6030

ふるさとめぐり21



とうかもり 稲荷森 (矢幡)

町立太田小学校の校庭西端に椎の古木がうっそうと茂る稲荷森があります。

太田小学校は、昭和53年で創立100周年を迎えましたが、稲荷森はここで学んだ多くの児童たちに憩いの森として親しまれてきました。

稲荷森には、矢幡の谷田川家の氏神が祀られていましたが、昭和52年に太田小学校の特別教室を増築する計画で土地を譲り受け、氏神を谷田川家の地内へ移しました。ところが、専門家の調査により、古墳時代後期（6世紀）の有段式古墳であることが判明し、校舎建設の敷地は変更せざるを得なくなりました。露出した樹木の根には土を盛って復元し、稲荷森は永久保存することになったものです。

稲荷森は太田小で学んできた人たちの心のふるさとです

- ◆今も残っている稲荷森。夏は木陰をつくってくれ、木の根を渡り歩き、腰掛けまたがり、秋は椎の実を拾い、楽しい遊び場でした。 (矢幡 鬼沢ゑいさん)
- ◆俺等は勉強時間よりも、休み時間の方が楽しみだった。ある時は授業をさぼって、稲荷森の木に登り、椎の実を食べている所を先生に見つけられて叱られて、2時間も室内の後ろに立たされた事もあった。いまだにあの森が懐かしい。 (石神 山野寅雄さん)
- ◆あのごつごつした根のまわりが、自然の遊園地だったのです。そして秋になると石を投げたり、棒きれをぶついたりして椎の実取りに夢中になったものです。隠れて自転車に乗って行って、そおっと置いたのも椎の木のかげでした。ここが何か他と違う意味のある場所であることを子ども心にも強く感じたものです。 (矢幡 荒野一郎さん)

町立太田小創立百周年記念誌より

エゴマ

がまちを変え ひとを変え

近年の健康ブームの影響で、家庭での食生活を見直す人が増えています。今、健康食品として注目されているシソ科の「エゴマ」を行方地区の農家が栽培に取り組んでいます。

●エゴマを知っていますか？

エゴマはシソ科の一年草で、原産地は東南アジアです。地方によって呼び名がまちまちで、「ジュウネン」や「アブラツブ」などと呼ぶところもあります。

春に種をまくと、秋には約1mほどに育ち、丸い実をつけます。全体的にシソによく似ていて種子は2ミリ

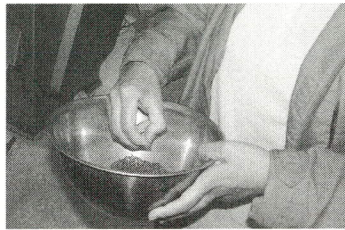

エゴマから獲れた種子

くらいで、白種と黒種があります。

すりつぶして食べると「芳香とうま味」が特徴で、良質の油脂が含まれています。成分は、タンパク質や脂質、繊維、カルシウム、ナイアシン、ビタミンB1・B2などが豊富で、栄養価が高く「健康食品」としても注目されています。

搾りたてのエゴマ油をそのまま飲んでみると香ばしさが口いっぱいに広がります。油特有のべとつく感じではなく、さらりとした口当たりで、くせになるようなうまさが残ります。

エゴマは α -リノレン酸を多く含む理想的な健康食品です。 α -リノレン酸は高血圧症・脳梗塞の進行や老化を抑制し、ガンの発症を抑えるなど驚異的な効果があります。



つくば市にある農業技術研究機構作物研究所の農学博士勝田真澄さん（写真中央の女性）が行方地区にあるエゴマの畑を視察に来ました

●町では転作作物を検討しています

米の生産調整は、米価の安定と農家経営の発展を図るうえできわめて重要です。しかし、生産調整の手法である保全管理や調整水田は水稻作に比べると大幅な所得減となるなど、その推進が年々困難になっています。

確実かつ安定的に生産調整を達成するとともに、農家経営の安定を図るためには生産性の高い園芸作物の導入を促し、新たな転作団地の育成や既存の園芸産地の規模拡大を図る必要があります。

そこで、町では本年度より県の支援を受けて、エゴマの栽培方法や出荷問題などについて、行方地区の栽培農家の人たちとともに、検討していくことになりました。

平成13年度の取り組み

- 市場調査
- 現地視察
- 生産、加工、出荷検討
- 先進地視察

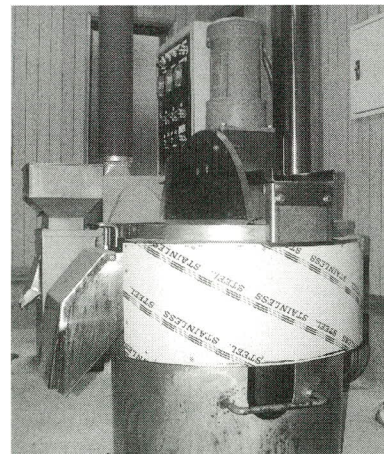

◀エゴマ油精製機



エゴマから精製された油▶

●今後の展望

現在、油のほか、種の搾り粕を混ぜたパイや葉を乾燥させた茶などの商品開発に取り組んでいます。

エゴマは茨城県内に関してはあまりよく知られていません。今後は、消費者によく知ってもらうことや流通方法などが課題です。

■エゴマに関する問合せ先

役場経済課 ☎72-0811（内線317）

大麻神社のおまつり

10月20日から22日の3日間、恒例の大麻神社例大祭が行われました。20日、21日は大観衆の中、若連衆による山車の曳き回しや総踊り大会、総曳きなどが行われ、各地区では夜遅くまで盛り上がりを見せていました。

今年の当番は玄通区で、渡御の儀、本祭の儀、還御の儀などが行われました。22日は悪天候でしたが、威勢のいいかけ声とともに玄通地区総出で神輿巡幸が行われました。



稚児（箕輪雅之ちゃん）たちによる鏡開き



ピアノ独奏を聴き入る児童たち

小高小でバリトンリサイタル

小高小学校では、音楽教育の一環で、8月のアンサンブルコンサートに引き続き、このほどバリトンリサイタルが行われました。

成瀬当正さん（バリトン）、落合茂さん（ピアノ）を招き、「あかとんぼ」「七つの子」などの日本歌曲やドイツ歌曲、ピアノ独奏、琴独奏、そして最後に琴と歌による「さくらさくら」が披露されました。

クラシックカーがまちを疾走

ラ・フェスタ・ミッレミア2001と題したクラシックスポーツカーのレースが10月下旬に行われ、24日には1920年から60年代のスポーツカー105台が、北浦大橋を渡って町中を疾走しました。

沿道では、大和三小、太田小の児童たちが小旗を片手に、爽快な音を響かせて通り過ぎる車に大声援を送っていました。

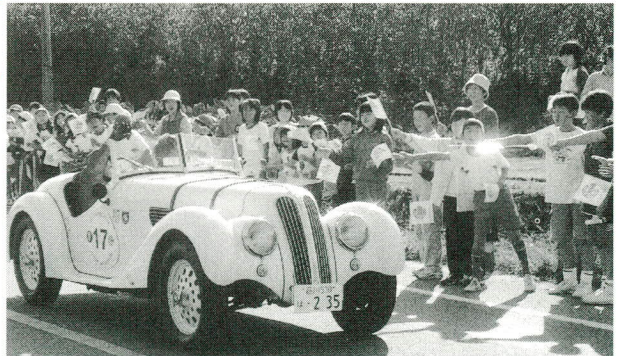

1938年製のBMW328（大和三小付近）

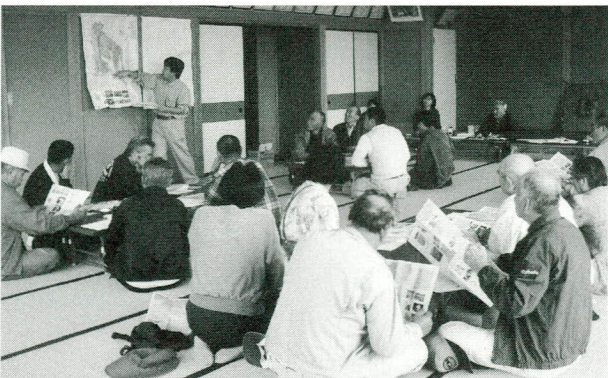

霞ヶ浦市民協会職員から説明を受けました

北浦で初めての湖上セミナー

10月23日、クリーン委員会モデル地区（根小屋・白浜）が、白浜集落センターを会場に湖上セミナーを行いました。午前中、天掛沖から矢幡沖の水を船で採取し、午後、水質調査やアンケートを実施しました。参加者は、最近西浦よりも北浦の水質が悪化しているという現状を聞き、北浦の水をきれいにするにはどうしたらいいのか、セミナーに参加して大変勉強になったなどの感想が出されました。

麻生前川の7地点で 水質調査を実施

霞ヶ浦の富栄養化は、流域を流れる56本の流入河川が運ぶ栄養塩類や有機物によるところが大きいといわれています。麻生町水質監視員のみなさんが、このほど麻生前川の上流・中流・下流の7地点から採水し、下記のとおり調査結果をまとめました。この結果を効果的な対策に反映させるだけでなく、参加者があらためて地域の河川を見直し、流域に住む住民として、また霞ヶ浦を大切にする地域社会の一員としての意識を高めるよい機会となりました。



前川より採水

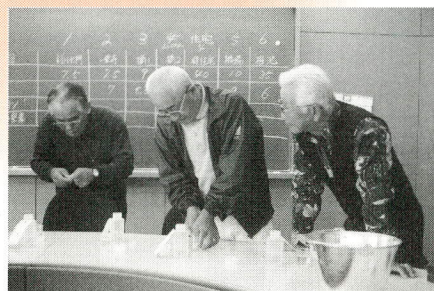

パックテストで
分析

【調査結果】

項目	調査地点	前川水門	一乗寺 付近	富田地内			南部地区 揚水機場	椎池
				(住宅街A)	(住宅街B)	(住宅街C)		
COD (mg/l)		7.5	7.5	9	30	40	10	35
PH		8	7	8.3	8	8	7	6
リン酸体リン (mg/l)		0.07	0.05	0.05	0.2	0.2	0.1	0.1
アンモニア体窒素 (mg/l)		0.3	0.3	0.3	0.3	0.5	0.1	0.1
透視度 (cm)		19.5	51	56	35	27	75	50

*COD（化学的酸素消費量）：水中の有機物を化学薬品で酸化させた時に消費される酸素の量。
霞ヶ浦の湖水の平均CODは7~8mg/lです。

*PH：水素イオンの濃度。水の酸性、中性、アルカリ性を表します。7が中性です。

*リン酸体リン：水中にこの物質が多いと、植物プランクトンが発生して、富栄養化を引き起こします。

*アンモニア体窒素：生活雑排水、養豚場や養鶏場などからの排水に多く含まれるため、生活系排水による汚濁の指標になります。

麻生町を流れる川の汚れの原因は、9割以上が各家庭からの生活排水によるものです。今回の調査結果からも、住宅街付近の川ではそれぞれ高い数値を示しています。自分の住んでいる近くの川の現状を知ってもらい、一人一人が各家庭からきれいな水を流すよう、住民のみなさんの協力が何よりも必要です。

帆曳き船絵画展の入賞者が決定

- 最優秀賞 貝塚庄江さん（行方小6年）
- 優秀賞 大里飛鳥くん（小高小4年）
- 〃 阿部浩規くん（行方小2年）
- 佳作 荒張友佳さん（麻生小5年）
- 〃 矢幡翔吾くん（太田小6年）

町では、本年度復活した3艘の帆曳き船を題材に、町内の小・中学生に夏休みの宿題として絵画を募集しました。このたび、応募総数66点の中から、最優秀賞・優秀賞・佳作の5点が決定しました。

なお、応募された66点については、今後、11月

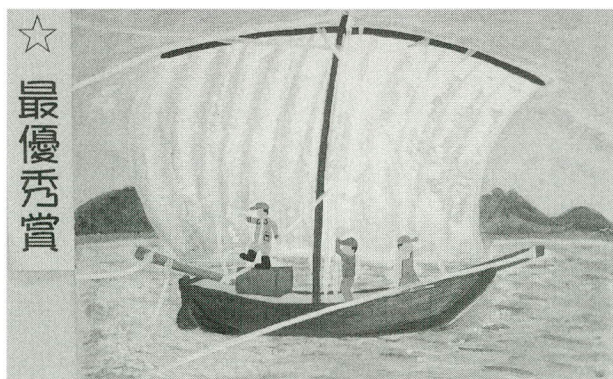

貝塚庄江さんの作品

18日から29日までの期間、公民館町民ギャラリーに展示しますので、みなさん是非ご覧下さい。

茨城県歯科保健賞を受賞

～ 大和第三小学校 ～

大和第三小学校（橋本清一校長）では、児童・教職員・家庭が一体となり、日頃より歯科保健活動を積極的に推進しています。このほどこの取り組みが県歯科医師会に認められ、茨城県歯科保健賞を受賞しました。橋本校長は「学校歯科医の山口将日先生や養護教諭はじめ先生方のご指導、保護者のみなさんのご協力の賜です。」と今後の取り組みに向けて喜びを語ってくれました。

同校では、本年度と来年度、文部科学省より「歯・口の健康づくり推進指定校」に指定され、現在も研究に取り組んでいます。



橋本校長と養護教諭の菅谷先生

「卵美人」で特賞を受賞

～ 平山瑞貴君（行方小4年）～

このほど第45回県発明工夫展の審査会が行われ、県内の小中学校や一般から約8400点の応募があり、そのうち県展に出品した121点の中から平山瑞貴君（行方小4年）が見事特賞を受賞しました。

平山君は、スポイトと吸盤を使ってたまごをきれいにむく「卵美人」を発明しました。



平山瑞貴君と孝美さん親子

主な取り組み

●歯ピカピカデー（毎月10日）

歯みがき習慣の定着を図るため、給食後は音楽に合わせて歯をみがき、歯ブラシチェックカードを活用して、歯みがきの様子を自己チェックしています。

●カミカミカミングデー（毎月20日）

よくかんで食べる習慣を身につけるため、給食の時間は、ひと口30回を目標に食事を取り、カミカミカミングカードを活用して、よくかんで食べたかどうかの自己チェックをしています。

●口腔写真と「歯の健康カルテ」（年2回）

2名の歯科衛生士さんに口腔写真を撮影していただき、学校歯科医より一人一人の児童の歯にあったコメントをいただいています。それを「歯の健康カルテ」として家庭へ持ち帰り、家族で歯の健康会議を開いたりしながら積極的に歯の健康づくりに取り組んでいます。

●学校歯科医との連携

学校歯科医の山口将日先生や歯科衛生士さんたちにより、専門的な立場から一人一人の児童の歯並びにあった歯のみがき方などの助言指導をいただいています。

麻生町戦没者追悼式が挙行

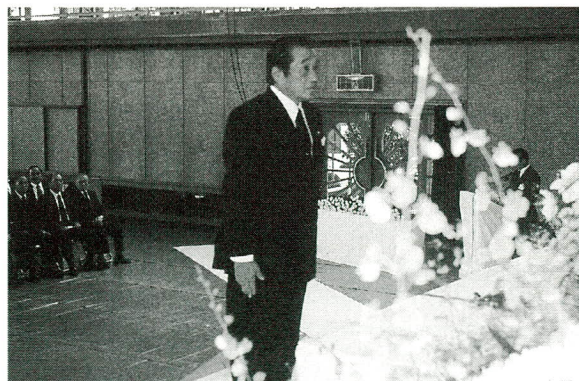

献花を捧げる横山町長

9月23日、麻生町公民館において国・県・町関係者、郡内遺族関係者多数参列のもと麻生町戦没者追悼式が挙行されました。横山町長は式辞の中で、最近のアメリカ同時多発テロにふれ「世界はいまだ平和でない事を見せつけられました。私たちは、平和への教訓を肝に銘じ、後生に伝えなければならないと改めて感じております。」と追悼のことばを述べました。

麻生中学校トイレを改修 アンケート結果より一部を洋式に

平成13年度、町では麻生中学校トイレの老朽化に伴い大規模な改修を行いました。改修にあたっては、利用者の意見を反映させるため、麻生中学生徒352人にトイレについてのアンケート調査を行い、その結果を踏まえ、町内の小・中学校では初めて各階に1ヶ所ずつ洋式便器を採用しました。

主なアンケート結果は以下のとおりです。

●学校では和式便器と洋式便器のどちらを使いたいですか？

単位：人（％）

	男子	女子	計
和式	22 (6.4)	93 (26.8)	115 (33.2)
洋式	166 (47.8)	66 (19.0)	232 (66.8)

347人のうち232人、66.8%の生徒が洋式便器を使いたいと答えています。女子の場合、和式58.5%に対して洋式41.5%と和式が上回っているのに対し、男子は和式11.7%、洋式88.3%と圧倒的に洋式を使いたいと答えています。

●和式と答えた方の理由として

単位：人

理由	男子	女子
自宅が和式だから	11	6
洋式は直接肌が触れるから	9	81
洋式だとお尻が冷たいから	5	29
どんな人が使ったかわからない	1	0
臭い	1	0
便器が小さい	1	0
痔になる	1	0
水の流れが悪い	0	1

●洋式と答えた方の理由として

単位：人

理由	男子	女子
自宅が洋式だから	83	32
和式はしゃがむので疲れるから	83	32
和式は汚れが目立つと思うから	52	35
洋式のほうが慣れているから	2	0
楽だから	2	3
使いやすい	3	0
使いにくい	6	2
足をけがしているとき便利	0	5
スカートがじゃまだから	0	4



●学校のトイレに満足していますか

単位：人（％）

	男子	女子	計
満足	11 (3.0)	1 (0.3)	12 (3.3)
普通	105 (28.7)	83 (22.7)	188 (51.4)
不満	75 (20.5)	91 (24.8)	166 (45.3)

●不満と答えた方の理由

単位：人

	項目	男子	女子	計
第1位	汚い、臭い	30	58	88
第2位	小便器が小さい	27	0	27
第3位	水の流れが悪い	0	21	21

●学校のトイレに望むところ

単位：人

明るくしてほしい	33
きれいなトイレ	24
覗かれないように窓の位置を変えて	22
洋式でお尻が冷たくないトイレ	21
水の流れをよくしてほしい	15
手を洗うところをきれいにしてほしい	6
紙の予備を置く場所がほしい	6
タイルを明るい色にしてほしい	6
芳香剤を置いてほしい	3
和式でよい	3
広くしてほしい	3
ドアをきれいにしてほしい	3
ウォッシュレットがいい	2

【麻生中学校トイレ改修工事の概要】

設計・管理委託業務	2,730,000円
1・2・3階トイレ工事一式	44,560,000円
合計	47,290,000円
(財源) 国庫補助金	14,943,000円
地方債	22,400,000円
一般財源	9,947,000円

麻生の先人たち

医師 羽生藤四郎

戦前、戦中を通じて茨城の思想運動は目覚ましいものがありました。「まことむすび」「愛郷塾」「紫山塾」などが、昭和維新・精神革命・国体明徴などの旗印を掲げて、国体護持の実践運動をしていました。その一方の雄「まことむすび」の主宰者、麻生の羽生藤四郎は百瀬年亘ねんたんの教え子で、須田誠太郎より2学級後輩でした。

羽生藤四郎の家は、代々大庄屋を勤めていました。羽生家系譜の説明によると、「大庄屋とは、庄屋・名主と称するものの上であり、車馬を有し、供を従え、帯刀して往来せしもの」とあり、納税と戸籍を司っていたことが記されています。

近世の当主で名前のはっきりしているのは、藤左衛門・藤吉・千代吉・藤三郎・藤四郎で、現在は藤伍氏が跡を継いで病院を経営しています。

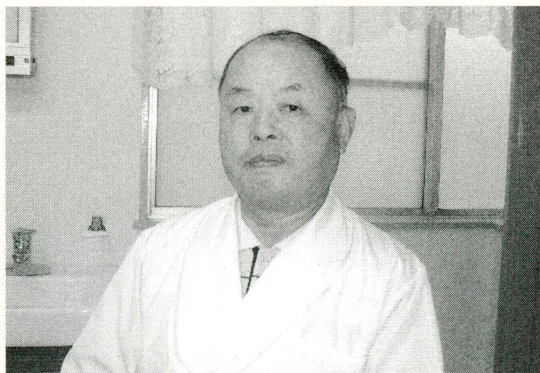

藤伍氏は現在医学博士として活躍しています

代々篤行の人々で、公共の為には私心を捨てて奉仕された善行は数多く残っています。藤四郎の父藤三郎は麻生から常陸太田に移り住んで材木屋を開業した人ですが、家運隆盛の折り麻生小学校へ助木・平均台・鉄棒などの体育施設を寄付したり、麻生三郎のために開基された常安寺へ鐘楼を寄進したり、そのほか麻生小学校北校舎（現在の公民館）には奉仕的価格で請負工事をするなどしました。

藤三郎の奉仕の精神を幼いときから見てきた藤四郎は、医者となるや「医は仁術」きょうりんの杏林の故事

（昔中国の名医董奉とうほうが治療の代わりにアンズを植えさせた結果、林となり民衆の福祉になった）をそのままに、貧しい者からは薬礼を貰わない治療姿勢は今なお周辺の人々の尊敬の的となっています。患者宅に往診してその貧しきを知るや、薬価を求めず逆に見舞金を置き、米を届けさせた事は度々に及びました。恐縮した患者が来診を遠慮すると見るや、求められずとも往診し、患者が快復するまで施薬してやるといった有様です。不治と見られた病人もひと度藤四郎に脈診されるや勇氣を奮起し、全快した例など枚挙にいとまないほどでした。

頭山満とうやまみつるや黒竜会と知り合い、日本の将来を案じ、若い人たちの力を結集して日本の再建をしようと深く祈念するうちに、病を得て故郷麻生に帰り、彼独特の療養方法によって病魔を駆逐し、昭和4年、当時の麻生中学校（現在の麻生小学校）正門前に病院を建て、前述のような仁術を施しました。

「正月三ヶ日雑煮を食べ、雑巾がけをしないなどの事も、迷信と思わず、家風として守るところに主婦としての心構えが醸成されるものである」とのことは、羽生家の家訓のうち主婦の守るべき事項の始めにある箇条で、この家訓の内容は、主人・主婦・子弟・老人・家人の各々がそれぞれの立場で、守るべき道を示したもので、藤四郎が定めたものです。権利を主張する前に義務を十分に果たすことも多く盛り込まれています。外柔内剛の彼は、自信を律することにも厳しく、東京から郷里に帰っての二十数年間、大宮神社参拝と天王崎でのみそぎを欠かしたことはありませんでした。

百瀬年亘先生ねんたん

羽生藤四郎の恩師百瀬年亘は、麻生藩士でその人と成りは、麻生藩の学校「精義館」で抜群の成績を挙げ、選ばれて大学南校に学び、千葉県師範学校を卒業して教師になった人で、麻生小学校教員奉職中百瀬の薫陶を受けて傑出した人材は枚挙に暇ないほどです。昭和の初期、麻生小学校に百瀬年亘の銅像が建てられました。羽生藤四郎を先達とする教え子達の報恩感謝の意を表したものです。

農業用廃ビニール回収のお知らせ

平成13年4月より「廃棄物の処理および清掃に関する法律」の一部改正により、農業生産場
面において適正処理の徹底を図ることが重要になってきます。

厳しい罰則規定が設けられ、自己責任が重要視されています。農業用廃棄物の焼却や不法
投棄は、町の農産物のイメージダウンへつながっていきます。農家自身の責任において適正
な処理を行わなければなりません。

【回収日】

月	11	12	1	2	3
日	7	19	21	6	6
	21				
種類	ポリ	ポリ		農ビ	農ビ

ポリ…使用済農業用ポリエチレン

農ビ…使用済農業用塩化ビニール

(注)環境美化センターは計量を行う場所です。問合せは、麻生町経済課までお願いします。

【回収場所】

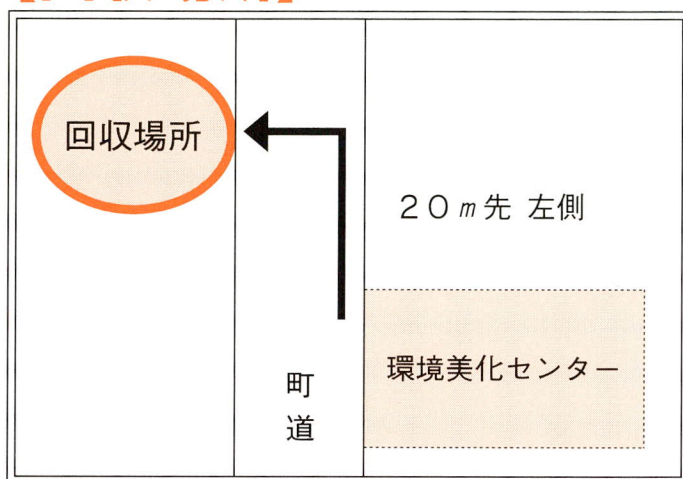

【回収時間】 午前9時～午前11時まで

【搬入の注意】

1. 排出する農家は、町農業用廃プラスチック収集対策協議会への登録が必要です。
2. 登録および処理経費の負担について

登録料 1,000円 (年間)

処理運搬費 使用済農ビ：1kg/5円 使用済農ポリ：1kg/27円
(処理運搬費は、端数100円未満切り捨てとなります。)

支払い 登録料・処理費は、現金でお願いします。

3. ポリと農ビを完全に分けてください。農ビは **農ビ** マークがあります。
4. ゴミや異物を取り除いて下さい。(多少の泥汚れはOKです)
5. マイカー線、灌水チューブはポリの回収でお願いします。農ビを縛らないこと。
6. 荷造りは2ヵ所結束。ビニールに登録番号を直接マジックペンで記入すること。

麻生町農業用廃プラスチック収集対策協議会

■問合せ 麻生町役場経済課TEL. (72) 0811

こんにちは

保健婦です

テーマ 健診結果の活かし方

ご自分の健康管理はどのようにされていますか？
10月に保健センターで総合健診が行われました。他に、町の健診以外の機会でも（例えば会社や農協、病院など）、健診を受けてられる方がいらっしゃると思いますが、その検査結果はどのようにされていますか？ご自分のからだを知っておくために、検査の結果は受診されただけでなく正しく理解しておくことが必要です。

健診では、いくつかの検査項目を受けていただいておりますが、今回は血液検査の項目についてふれたいと思います。

血液は、その人の様々な健康状態がわかります。それは血液が、全身の細胞に酸素や体調維持に不可欠な栄養、必須物質、ホルモンなどを運ぶとともに、不要になった物質を回収して運ぶはたらきをしているからです。血液を調べることによってわかる病気は多岐にわたっています。

(下図参照)

- 具体的に挙げてみますと、
- 血液の病気（貧血・白血病など）、
- 脂質代謝の異常（高脂血症など）、
- 肝機能の異常（脂肪肝・肝炎など）、
- 糖代謝の異常（糖尿病）、尿酸の異常（痛風）、
- 腎機能の異常、感染の有無（B・C型肝炎など）

となります。

全身の多種多様な病気の影響が、血液に現れているのです。

血液検査は次の手順で行われます。

血液検査の行い方

肘の内側から採取された血液は、通常は2～3本に分けて採取されます。採取した血液のうち、1本は抗凝固薬を加えて、血液が固まらないようにします。その他の血液は、何も加えずに遠心分離器にかけて、固体部分と液体部分に分離させます。抗凝固薬を加えた血液は、血液の固形成分（血球）が凝固しない状態で残ります。これを使って「血球検査」が行われます。一方、抗凝固薬を加えなかった血液は血球が沈殿し、上ずみ液と分離します。この液体を「血清」といいます。血清には、たんぱく質などの栄養分や、ホルモン、からだを維持するために必要な物質などが含まれ、これを使って血液の液体成分の検査が行われます。

血液検査の方法

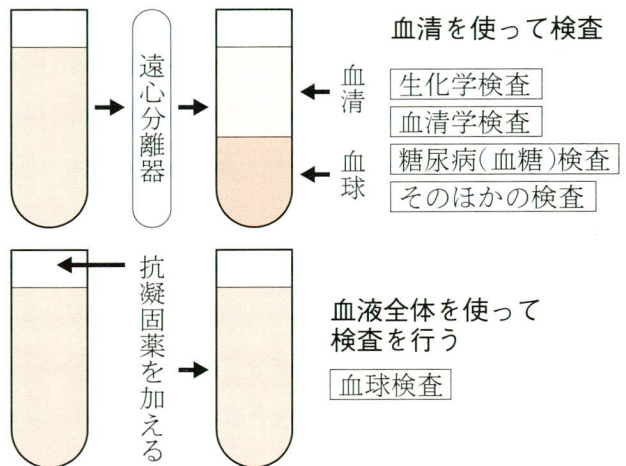

血液検体検査	生化学検査	血清中の代謝産物の化学反応を調べる
	血球検査	赤血球、白血球などを調べる
	血清学検査	抗体を調べ、病気の感染を調べる

人間ドックで見つかった体の異常

(1999年人間ドック学会集計より)

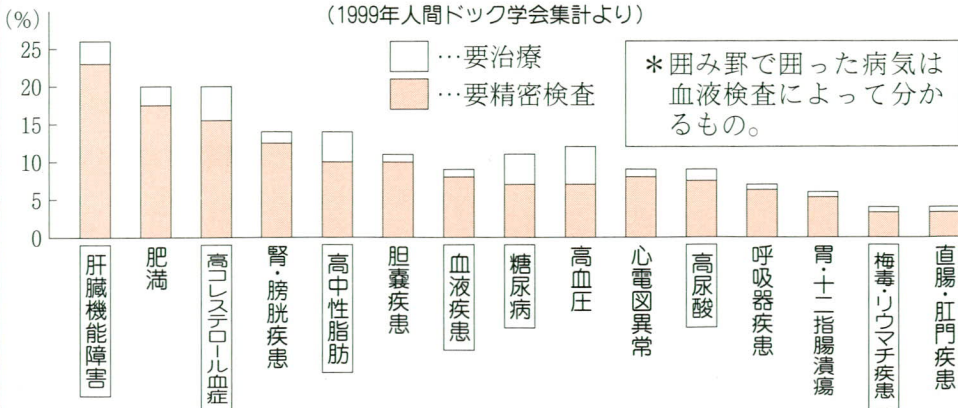

* 健診を受けただけで安心していませんか？
結果票をご覧になってから、これからの生活や食事をどうすればよいか考えていくことが大切です。
健診結果の説明会を各分館で行いますので、是非ご参加ください。
詳細は町民カレンダーに掲載いたします。

12月4日から10日までは 第53回人権週間です

法務省と全国人権擁護委員連合会では、12月10日を「人権デー」と定め、12月4日から10日までを「人権週間」として各種の人権擁護活動を行っています。

一人ひとりにはみな違いますが、人権はすべての人に平等に保証されています。人権週間にあたり、人権は、自分と同じように他の人にもあることを考え、お互いに相手の立場を考え、豊かな人間関係をつくりましょう。

◆第53回人権週間強調事項◆

- 女性の地位を高めよう
- 子どもの人権を守ろう
- 高齢者を大切にすることを育てよう
- 障害のある人の完全参加と平等を実現しよう
- 部落差別をなくそう
- アイヌの人々に対する理解を深めよう
- 外国人の人権を尊重しよう
- HIV感染者やハンセン病患者等に対する偏見をなくそう
- 刑を終えて出所した人に対する偏見をなくそう

水戸地方法務局

茨城県人権擁護委員連合会

潮来保健所からの お知らせ

いたずら電話にご注意を!

保健所からの調査と称し、「小さい子どもの膀胱出血が流行っている」というので調査をしている」といういたずら電話の苦情が多数あります。保健所ではこのような電話調査を実施していませんのでご注意ください。

問合せ 潮来保健所 ☎66-2114

はかりの定期検査の お知らせ

●検査日時、場所

日時	場所
12月7日 10:30~12:00 13:00~15:00	西浦学習センター 公民館大和分館
12月10日 10:30~15:00	麻生町公民館

●当日持参する物

- ①受検通知ハガキ
- ②はかり（分銅・おもりも必ず持参）
- ③印鑑
- ④手数料

1台当たり500円~1500円

●問合せ 役場経済課

☎72-0811（内線316）

行方郡医師会の 名称が変更

名称 （社）茨城県水郷医師会
医師会の区域

潮来市及び行方郡

事務局

〒311-3801麻生町行方137

積善堂医院内 ☎77-0102

表紙によせて

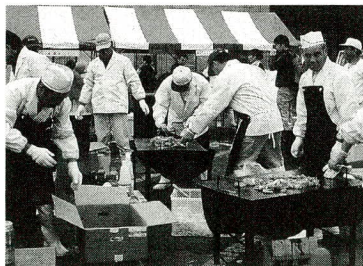

11月3日に第21回畜産まつりが開催されました。約1500人分の焼き肉や豚汁が用意されました。また、子どもたちがうさぎやひよこことふれあうコーナーや獣医師会による犬・猫の里親探しコーナーも大盛況でした。

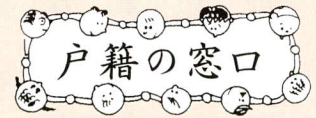

※掲載を希望しない方は、役場総務課にご連絡ください。

おめでとうございます

赤ちゃん	保護者	住所
山口 紫音 ^{しおん}	雅 弘	富 田
箕輪 樹里 ^{じゅり}	信 仁	麻 生
大輪 泰寿 ^{たいじゅ}	彰 紀	麻 生
石黒 舞 ^{まい}	真 人	麻 生
石神 萌 ^{もえ}	富士雄	麻 生
根本 諭 ^{さとる}	誠	麻 生
本間 捷巨 ^{しやうこ}	崇 元	矢 幡
高柳 美保 ^{みほ}	幸 雄	杉 平
高野 稜輝 ^{りやうき}	慶 昌	於 下
磯山 皓 ^{ひかる}	英 志	於 下
大堀 菜奈 ^{なな}	勝 秀	於 下
大橋 直人 ^{なおと}	和 範	行 方
箕輪 和真 ^{かずま}	治 文	南
渋谷 青妃 ^{あおひ}	誠	小 高
内山 聖人 ^{きよと}	真 一	井 貝

おくやみ申し上げます

亡くなった方	年齢	世帯主	住所
箕輪 和子	74	和 子	麻 生
井上 二夫	66	誠	麻 生
深澤正五郎	86	行 雄	麻 生
仲澤 美智	87	哲 夫	麻 生
山口 コト	82	喜 幸	麻 生
石橋 なか	94	弘	麻 生
大森 政治	52	信 子	麻 生
石神 ヨシ	74	栄 作	麻 生
宮内 とみ	80	一 郎	矢 幡
野川 宇造	85	幸 子	蔵 川
人見ヨシ子	71	ヨシ子	小 牧
辺田 トメ	97	晴 基	白 浜
椎名 とめ	91	明	五町田
柏葉 テル	85	富士尾	井 貝
金田 敏夫	53	久 子	島 並

（氏名は新字で表示しています）

町長へのメールをお待ちしています

メールアドレス：
asotown@sopia.or.jp

まちの風景



麻生町田町小沼家の生垣（全日写連麻生支部 高野猛さん）

麻生藩陣屋（現麻生小学校）の周囲は、今も武家屋敷の面影が残っており、イヌマキの生垣やケヤキの屋敷林、麻生小学校の銀杏並木などが四季に彩りを添えています。

まちの人口 16,495人（男8,157人 女8,338人） 4,412世帯

まちの花：キク まちの木：イチヨウ まちの鳥：ヒバリ



●広報 **あそう** 第564号 平成13年11月15日発行

●ホームページアドレス <http://www.sopia.or.jp/asotown/> ●町長へのメール asotown@sopia.or.jp

●発行 **麻生町役場** ●編集 総務課 茨城県行方郡麻生町麻生1561-9 ☎0299 (72) 0811