

A-press

2001.10.15

広報 あそび vol.563



楽しい運動会 (9月23日太田小学校)

第3回 定例会

町議会第3回定例会が9月18日から21日までの4日間開催されました。平成12年度の決算など16件の議案が提出され、すべて原案どおり議決されました。また、報告1件、請願2件、決議1件が提出され、それぞれ採択・決議されました。

報 告

①一般会計補正予算の専決処分を承認

本年度の一般会計予算の総額に歳入歳出それぞれ2,420万3千円が追加になり、歳入歳出それぞれ54億2,116万9千円になりました。

議 案

①固定資産評価審査委員に茂木勝夫氏

本年9月で固定資産評価審査委員の茂木勝夫さん(麻生)の任期が満了し、引き続き同氏を再任することに同意が得られました。



②麻生町教育委員会委員に長峯巖氏

本年9月で宮内俊雄さんが任期満了し、同氏に代わって長峯巖さん(蔵川)を任命することで、議会の同意が得られました。



③麻生町税条例の一部が改正

個人住民税について、所有期間が1年を越える上場株式等の譲渡をした場合、その譲渡金額から100万円が控除されます。

④一般会計予算を補正

本年度の一般会計予算の総額に歳入歳出それぞれ8,261万9千円が追加になり、歳入歳出それぞれ55億378万8千円になりました。

⑤国保特別会計予算を補正

本年度の国民健康保険特別会計予算の総額に歳入歳出それぞれ152万5千円が追加になり、歳入歳出それぞれ15億3,421万5千円になりました。

⑥介護保険特別会計予算を補正

本年度の介護保険特別会計予算の総額に歳入歳出それぞれ6,441万9千円が追加になり、歳入歳出それぞれ5億7,927万3千円になりました。

⑦下水道特別会計予算を補正

本年度の下水道特別会計予算の総額に歳入歳出それぞれ662万円が追加になり、歳入歳出それぞれ5億6,290万6千円になりました。

⑧一般会計決算を認定

平成12年度の一般会計歳入歳出決算が認定されました。(3~5ページ参照)

⑨国保特別会計決算を認定

平成12年度の国民健康保険特別会計歳入歳出決算が認定されました。(3ページ参照)

⑩老人保健特別会計決算を認定

平成12年度の老人保健特別会計歳入歳出決算が認定されました。(3ページ参照)

⑪介護保険特別会計決算を認定

平成12年度の介護保険特別会計歳入歳出決算が認定されました。(3ページ参照)

⑫下水道事業特別会計決算を認定

平成12年度の下水道特別会計歳入歳出決算が認定されました。(3ページ参照)

⑬行方郡公平委員会特別会計決算を認定

平成12年度の行方郡公平委員会特別会計歳入歳出決算が認定されました。(3ページ参照)

⑭白帆荘運営事業会計決算を認定

平成12年度の国民宿舎白帆荘運営事業会計決算が認定されました。(3ページ参照)

⑮水道事業会計決算を認定

平成12年度の水道事業会計決算が認定されました。(3ページ参照)

⑯麻生町議会議員の定数条例を制定

麻生町議会議員の定数を、現在の20人から18人へ減少することを議決しました。

請 願

①「義務教育費国庫負担制度の堅持を求める請願」が採択されました。

②「ゆたかな教育を実現するための教育予算の充実を求める請願」が採択されました。

決 議

①「道路整備の促進に関する決議」が内閣及び国関係機関に提出されることになりました。

平成12年度の決算状況

一般会計の決算額 1.5%増加

平成12年度町の一般会計と5特別会計、2企業会計の決算がまとまり、9月の第3回定例会で認定されました。

一般会計の歳入額は61億6,136万円、歳出額は59億2,102万円となり、11年度に比べて歳入が2.1%、歳出が1.5%と増加しました。

歳入では、景気低迷による影響からか決算額は軒並み前年度を下回りましたが、地方譲与税、利子割交付金、ゴルフ場利用税交付金などは増加に転じました。また、町債（借金）では、給食センター改築事業の借入れにより大幅な増額となりました。

歳出では、老人保護措置費等が介護保険特別会計に移行したことにより大幅な減額となりましたが、給食センター改築事業や道路整備事業等により普通建設事業が大幅に増額となりました。

一般会計・特別会計・企業会計の決算状況

(単位：千円、%)

区 分		予算現額	決算額	11年度決算額	伸 率		
一 般 会 計	歳 入	6,115,011	6,161,360	6,035,330	2.1		
	歳 出	6,115,011	5,921,021	5,835,803	1.5		
	繰 越 金		240,339	199,527			
特 別 会 計	国 保	歳 入	1,639,201	1,690,757	1,652,592	2.3	
		歳 出	1,639,201	1,532,456	1,504,082	1.9	
	老 人 保 健	繰 越 金		158,301	148,510		
		歳 入	1,572,362	1,577,621	1,577,863	△ 0.0	
		歳 出	1,572,362	1,549,423	1,582,846	△ 2.1	
	介 護 保 険	繰 越 金		28,198	△ 4,983		
		歳 入	496,948	524,543		皆増	
	下 水 道	歳 出	496,948	441,806		皆増	
		繰 越 金		82,737			
		歳 入	660,173	592,878	612,028	△ 3.1	
行 公 平 委 員 会 方 郡 会	歳 出	660,173	574,942	591,907	△ 2.9		
	繰 越 金		17,936	20,121			
	歳 入	208	387	321	20.1		
企 業 会 計	水 道	歳 出	208	86	71	21.1	
		繰 越 金		301	250		
	事 業	収 益 的 収 入	358,684	359,821	374,256	△ 3.9	
		収 支 支 出	371,123	368,181	347,802	5.9	
	国 民 宿 舎 白 帆 荘	資 本 的 収 入	3,650	4,324	5,394	△ 19.9	
		収 支 支 出	104,993	85,406	73,188	16.7	
	会 計	収 益 的 収 入	収 支 支 出	146,519	146,352	166,479	△ 12.1
			収 支 支 出	146,519	143,870	174,151	△ 17.4
		資 本 的 収 入	収 支 支 出	0	0	0	—
			収 支 支 出	3,388	210	588	△ 64.3

平成12年度の主な事業 (一般会計)

議会費 (総額 111,877)

- 定例会、臨時会の開催
- 議会だより発行 / 695
- 常任委員会、議会運営委員会等の視察研修
ほか

総務費 (総額 711,428)

- 広報あそふ発行 / 4,026
- フェスティバルIN麻生 / 6,139

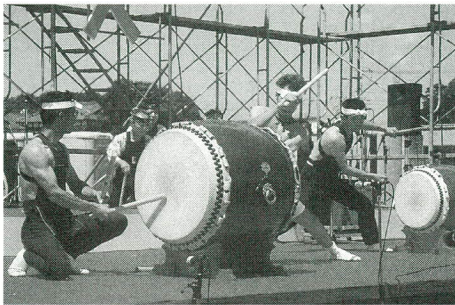

和太鼓の競演

- 国民宿舎白帆荘運営事業会計補助金 / 31,108
- 選挙(衆議院議員総選挙等) / 11,912
- 交通安全対策(カーブミラー設置等) / 1,615
- 国勢調査 等 / 6,287 ほか

民生費 (総額 788,060)

- 一人暮らし老人愛の定期便 / 846
- 敬老会 / 9,186



敬老会での演芸会

- ねたきり老人等紙オムツ支給事業 / 4,702
- 補装具給付事業 / 2,972

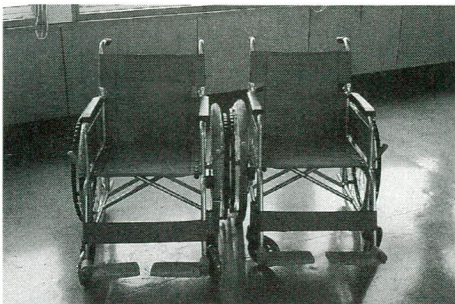

車椅子の給付

- ひとり暮らし老人給食サービス事業 / 1,673
- 地域ケアシステム事業 / 4,500
- 障害者デイサービス事業 / 596
- 重度障害者住宅リフォーム助成事業 / 900
- 福祉タクシー事業 / 327
- 心身障害者福祉ワークス事業運営 / 4,710
- 医療福祉 / 103,979
- 児童福祉 ほか

衛生費 (総額 572,012)

- 献血、予防接種
- 総合検診、健康診断
- 郡総合病院建設事務組合負担金 / 26,831
- 合併処理浄化槽設置事業補助金 / 9,237

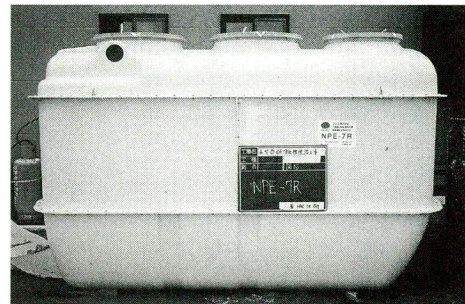

合併処理浄化槽

- 麻生町外2町環境美化組合負担金 / 214,703

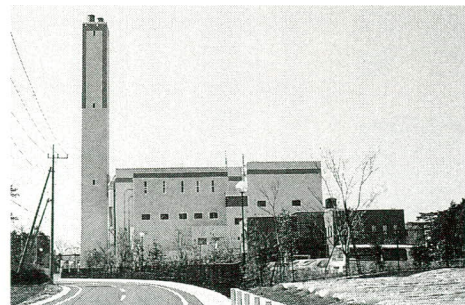

昨年完成した美化センター

- ゴミ収集運搬委託 / 21,913
- 生ゴミ処理機購入奨励金 / 2,997
- 霞ヶ浦北浦清掃作戦
- 広域火葬場負担金 / 24,557
- 衛生センター運営費 / 59,307
- 水道事業運営補助金 / 83,367 ほか

農林水産業費 (総額 456,504)

- 農業委員会の開催
- 農用地利用集積特別対策事業 / 1,662
- 農業者年金
- 転作奨励金 / 60,748
- 茨城のかんしょ振興対策事業 / 5,535

●資源循環型畜産確立対策事業／97,033

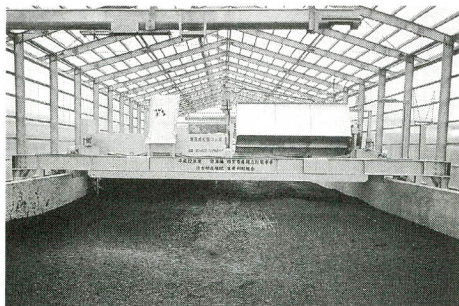

ふん尿処理施設

- ふるさとコミュニティセンター整備事業／16,000
- 農道整備事業／12,500
- 団体営農道整備事業／30,310
- 土地改良区への補助／51,554 ほか

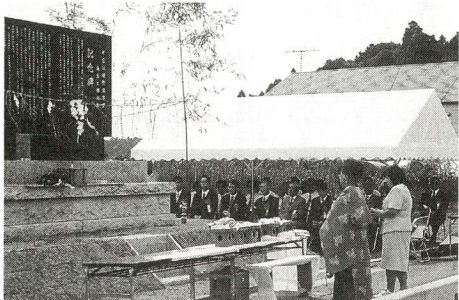

北部土地改良区

商工費 (総額 32,462)

- 商工会への補助／5,000
- 産業文化祭補助金／3,750
- 自治金融預託金／9,000
- 観光事業費補助金／1,100 ほか



羽黒山公園桜まつり

土木費 (総額 904,297)

- 道路新設改良事業／150,588

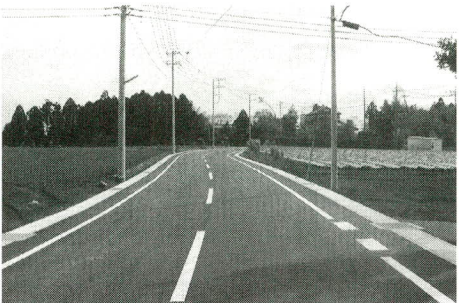

道路改良事業

- 町道1-7号線整備事業／14,567
- 舗装新設事業／7,192
- 道路改良整備計画事業／50,085
- 河川改良／4,442
- 公園管理／17,728
- 町営住宅管理
- 下水道会計繰出金／176,959
- 都市計画道路改良事業／112,348
- 都市計画マスタープラン／5,103 ほか

消防費 (総額 285,830)

- 広域消防負担金／209,930
- 操法競技大会
- 防災まちづくり事業／6,038
- ホース格納箱設置／1,927 ほか

教育費 (総額 1,303,352)

- 教育委員会の開催
- 幼稚園、小・中学校修繕・改修／24,057
- 社会人TT配置事業／12,535
- 生涯学習情報紙「えぶり」発行／1,559
- 町史編さん事業／44,244
- 小高のカヤ樹勢回復事業／2,245

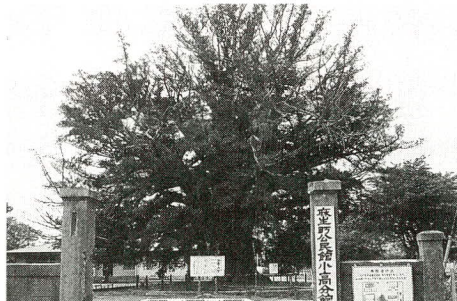

小高のカヤの木

- 給食センター建設／395,850
- 成人式



成人式

- こどもまつり、公民館まつり
- 公民館各種講座
- 町民体育祭
- スポーツ教室 ほか

災害復旧費 (総額 13,275)

- 国庫補助災害復旧事業／10,609 ほか

プロジェクト

霞ヶ浦国際空港計画を 住民みんなで阻止した壮絶な闘い

新東京国際空港の候補地として昭和38年12月、霞ヶ浦が航空審議会より答申されてから、昭和40年11月、時の政府佐藤内閣より、新東京国際空港は富里にすると発表があるまでの2年の歳月、それは霞ヶ浦の自然を守ってきた私たち沿岸住民にとっての長い、そして厳しい闘いでした。

●町議会で反対決議が採択

漁業家が失業する、一般住民（特に病人）が騒音による精神的影響及び事故発生による被害が甚大である、国定公園としての自然風致を害する、騒音が学校教育に及ぼす影響が大である等の理由により、麻生町議会において新東京国際空港設置に関する反対決議が採択されました。

この反対決議によって行政・住民が一体となって反対運動がスタートしました。

●何度も繰り返された陳情、反対集会

行方郡内町村長、議長、農漁民の代表が「われわれは体を張っても闘いぬく」と決意を確認したあと茨城県庁で、県当局と話し合いをしました。

そして、郡内町村長・議長全員と霞ヶ浦漁連会長が中央関係官庁へ反対陳情に何度も行きました。

その後、麻生町役場会議室に、郡内町村長・議長、小川町・玉里村町村長、及び沿岸関係町村有志、漁民代表が出席し、空港設置反対を再度確認し、波状的に陳情することを確認しました。

昭和40年5月27日、正式に霞ヶ浦国際空港設置反対期成同盟会が発足されました。

●住民たちが結集し、水陸でのデモが開始

霞ヶ浦沿岸住民の代表が麻生町に参集、町公民館において総決起集会を開催しました。今後の反対運動を住民大衆の力によって闘い抜く決議・宣言を採択して大会を閉じました。

新東京国際空港設置反対の署名運動が開始し、

麻生町の有権者の大多数が署名しました。

また、湖上では茨城県歴史始まって以来、全国でも例を見ない空港反対の湖上デモが展開されました。この日沿岸漁民の漁船400隻が出島村（現霞ヶ浦町）に集結、また、陸では郡内の町村長・議長、消防団を中心に霞ヶ浦を一周し、沿岸住民にチラシを配布しました。



漁民による湖上デモ

昭和40年11月5日、天王崎に郡内から車約180台が集結し、石岡経由で先導車のスピーカーが空港反対の声を訴えながら、県庁へデモパレードを行いました。一方、湖上デモでは突風のため2隻が沈没しましたが、1人の犠牲者もなく終了しました。

ついに、昭和40年11月18日、政府は千葉県富里に内定を発表しました。

遠い過去に鉄道敷設計画に反対したことは、今考えると、正しかったかはどうかは疑問です。しかし、この霞ヶ浦国際空港計画の反対運動はこれからもずっと、胸を張って語り継がれることでしょう。

●PTA連合会の役員として反対運動に参加した 榎原奥之助さん（船子）が当時を振り返ります

私は、個人としても霞ヶ浦の景観、騒音問題などから空港設置計画に激しい憤りを感じていました。霞ヶ浦という財産を子どもたちに残さなければならない、それが私たちの使命と感じていました。一番の思いでは、自動車何十台も連ねて、スピーカーで反対を訴えながら県庁に陳情に行き、その後霞ヶ浦を一周したことです。今までにない、厳しい毎日でしたが、みんな一丸となって闘ったから運動が成功したんでしょう。

そして今、天王崎沖では3艘の帆曳き船が勇壮に白帆を広げています。



湖上でのCOD調査



土浦バイオパークは、クレソン・セリ・ミントなどの食べられる植物を用いた市民が育てる水質浄化施設です。

これらの植物は、湖水から窒素・リンを吸収して育ちます。それを一般の方々が食用として自由に採取することにより浄化能力を保ち続けることができます。

霞ヶ浦水質浄化の セミナーに参加

クリーン委員会モデルの麻生新田地区、船子地区、小高内宿・宿・元方・根堀地区の区長・住民の方々34名が、9月18日霞ヶ浦湖上実践セミナーに参加しました。

午前中は、霞ヶ浦インフォメーションセンター（土浦市）で、ビデオ上映の後、（財）霞ヶ浦市民協会から、霞ヶ浦の現況や水質悪化の原因などの説明を受けました。この中で、霞ヶ浦を汚す主要な原因の一つは家庭からの生活排水で、なかでも大きなウェートを占めているのは、食べかすや油脂分を含む台所からの排水であるとの指摘を受け、身近なところから取り組んでいかなければならないことを痛感しました。

午後からは、土浦バイオパークを視察した後、船で美浦村沖まで行き、湖上での透明度やプランクトンの観察、CODの水質調査を行いました。

★★★ 知ってましたか？ 霞ヶ浦を汚す台所からの生活排水 ★★★

***4人家族の夕食の後かたづけで流された汚れをきれいにするには浴槽26.6杯もの真水が必要です！**

（浴槽：300ℓ）

- コーヒー（カップに飲み残り25cc程度） 浴槽0.1杯
- 牛乳（コップに飲み残り30cc程度） 浴槽1.5杯
- お醤油（中さじ1杯10cc程度） 浴槽1.0杯
- マヨネーズ（味付けに使った残り10cc程度） 浴槽8.0杯
- ラーメン汁（飲み残り100cc程度） 浴槽1.8杯
- 米のとぎ汁（3合のとぎ汁2ℓ程度） 浴槽4.0杯
- お酒（飲み残り10cc程度） 浴槽1.3杯
- みそ汁（飲み残り100cc程度） 浴槽2.3杯
- 天ぷら油（10cc程度） 浴槽6.6杯

もし、流域全体約29万世帯で、1年間同じような洗い流しが行われた場合、汚れを薄めるのに、霞ヶ浦の水量約8.5億³と同じ量の真水が必要となります。



家庭からの生活排水が流されています

29万世帯×365日＝霞ヶ浦1湖分の真水

茨城県知事選挙の投票状況

魅力がない？ 関心がない？ それとも責任感？

麻生町選挙管理委員会は、町の行財政改革の方針を受けて、本年1月に投票所の統合を行いました。実際に新しい投票区（投票所）で投票が行われたのは、去る7月の参議院議員通常選挙、そして今回の茨城県知事選挙で2回目となります。麻生町における茨城県知事選挙の投票結果は別表のとおりでした。

また、県全体の投票状況は、県議会議員補欠選挙や首長選挙とのダブル選挙の市町村もありましたが、それでも県全体の投票率は29.93%と、過去最低の投票率となりました。市部の投票率はさらに低く、27.01%でした。

麻生町は32.27%で、県全体の投票率は上回ったものの、平成3年以降の知事選挙では最低の投票率でした。

県全体の市町村を投票率でランキングすると、県の率を上回った市町村は51で、麻生町は84市町村中46位でした。また、全町村（市を除く）の投票率は33.91%で、麻生町は町村の部のランキングでは63町村中44位でした。

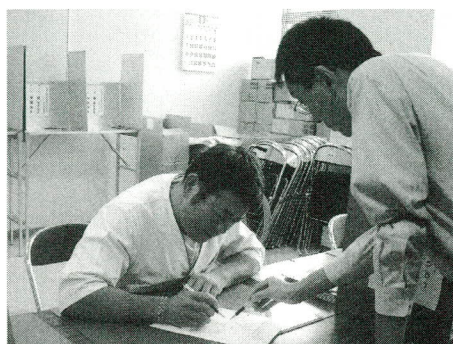

告示の日から投票前日までの8:30から20:00まで、役場で不在者投票が行われました



選挙管理委員会の職員が投票率アップに向け街頭キャンペーンを実施しました

今後は、投票率の向上のため、選挙ごとの啓発活動に加え投票所環境の改善や恒常的な啓発活動などに努めますので、改めて皆様方のご協力をお願いいたします。

麻生町選挙管理委員会

あなたの一票が日本をつくる



茨城県知事選挙投票区別年代別投票状況

区 分		20歳代	30歳代	40歳代	50歳代	60歳代	70歳代	80歳代	合 計	
麻 生	有権者	男	332	283	380	399	315	230	69	2,008
		女	260	257	338	377	353	314	191	2,090
		計	592	540	718	776	668	544	260	4,098
	投票者	男	37	62	117	126	135	108	25	610
		女	43	82	119	134	147	113	31	669
		計	80	144	236	260	282	221	56	1,279
	投票率	男	11.14	21.91	30.79	31.58	42.86	46.96	36.23	30.38
		女	16.54	31.91	35.21	35.54	41.64	35.99	16.23	32.01
		計	13.51	26.67	32.87	33.51	42.22	40.63	21.54	31.21
太 田	有権者	男	96	118	136	148	118	97	39	752
		女	99	96	123	114	115	114	90	751
		計	195	214	259	262	233	211	129	1,503
	投票者	男	12	44	54	60	53	57	17	297
		女	28	32	60	46	47	48	15	276
		計	40	76	114	106	100	105	32	573
	投票率	男	12.50	37.29	39.71	40.54	44.92	58.76	43.59	39.49
		女	28.28	33.33	48.78	40.35	40.87	42.11	16.67	36.75
		計	20.51	35.51	44.02	40.46	42.92	49.76	24.81	38.12
大和1	有権者	男	100	104	113	139	111	80	39	686
		女	109	75	104	124	108	106	68	694
		計	209	179	217	263	219	186	107	1,380
	投票者	男	16	23	42	46	48	37	13	225
		女	21	20	46	49	41	46	9	232
		計	37	43	88	95	89	83	22	457
	投票率	男	16.00	22.12	37.17	33.09	43.24	46.25	33.33	32.80
		女	19.27	26.67	44.23	39.52	37.96	43.40	13.24	33.43
		計	17.70	24.02	40.55	36.12	40.64	44.62	20.56	33.12
大和2	有権者	男	104	74	109	114	91	66	25	583
		女	86	78	113	109	95	82	49	612
		計	190	152	222	223	186	148	74	1,195
	投票者	男	14	24	41	47	43	34	9	212
		女	18	22	42	40	40	27	4	193
		計	32	46	83	87	83	61	13	405
	投票率	男	13.46	32.43	37.61	41.23	47.25	51.52	36.00	36.36
		女	20.93	28.21	37.17	36.70	42.11	32.93	8.16	31.54
		計	16.84	30.26	37.39	39.01	44.62	41.22	17.57	33.89
大和3	有権者	男	91	71	118	92	73	70	28	543
		女	60	49	110	69	76	100	49	513
		計	151	120	228	161	149	170	77	1,056
	投票者	男	15	22	49	29	32	35	7	189
		女	12	18	48	28	35	39	4	184
		計	27	40	97	57	67	74	11	373
	投票率	男	16.48	30.99	41.53	31.52	43.84	50.00	25.00	34.81
		女	20.00	36.73	43.64	40.58	46.05	39.00	8.16	35.87
		計	17.88	33.33	42.54	35.40	44.97	43.53	14.29	35.32
行 方	有権者	男	94	96	188	158	112	108	29	785
		女	110	86	166	112	133	159	65	831
		計	204	182	354	270	245	267	94	1,616
	投票者	男	16	27	56	51	39	49	9	247
		女	11	25	60	43	37	55	10	241
		計	27	52	116	94	76	104	19	488
	投票率	男	17.02	28.13	29.79	32.28	34.82	45.37	31.03	31.46
		女	10.00	29.07	36.14	38.39	27.82	34.59	15.38	29.00
		計	13.24	28.57	32.77	34.81	31.02	38.95	20.21	30.20
小 高	有権者	男	181	157	253	247	194	188	53	1,273
		女	170	158	213	203	233	217	129	1,323
		計	351	315	466	450	427	405	182	2,596
	投票者	男	33	37	80	77	78	76	15	396
		女	25	49	79	60	80	56	19	368
		計	58	86	159	137	158	132	34	764
	投票率	男	18.23	23.57	31.62	31.17	40.21	40.43	28.30	31.11
		女	14.71	31.01	37.09	29.56	34.33	25.81	14.73	27.82
		計	16.52	27.30	34.12	30.44	37.00	32.59	18.68	29.43
合 計	有権者	男	998	903	1,297	1,297	1,014	839	282	6,630
		女	894	799	1,167	1,108	1,113	1,092	641	6,814
		計	1,892	1,702	2,464	2,405	2,127	1,931	923	13,444
	投票者	男	143	239	439	436	428	396	95	2,176
		女	158	248	454	400	427	384	92	2,163
		計	301	487	893	836	855	780	187	4,339
投票率	男	14.33	26.47	33.85	33.62	42.21	47.20	33.69	32.82	
	女	17.67	31.04	38.90	36.10	38.36	35.16	14.35	31.74	
	計	15.91	28.61	36.24	34.76	40.20	40.39	20.26	32.27	

ふるさとめぐり21



羽黒神社（富田）

この鳥居には、ひときわ目をひく、重さ370キログラムほどもある大きなしめ縄が飾られています。これは毎年10月1日に行われる例大祭に奉納されるもので、早く腐り落ちたときは豊作の年、遅く落ちたときは不作の年であると伝えられています。

バス停富田で下車すると、北に日蓮宗一乗寺の山門が見え、さらに門前のカーブを過ぎると間もなく左に「七面大明神」の額をかかげた鳥居があります。

一乗寺の初祖・日孝上人にっこうしょうにんは、元禄13年（1700年）2月、法華の守護神を、ここ羽黒山上に祀り、七面大明神と称しました。享保2年（1717年）に拝殿が完成し、同4年に石段が寄進され、更に文政5年（1822年）2月には、本殿が建てられました。現在の拝殿は昭和54年に新築されたものです。

七面さまのしめ縄飾り



下宿地区のみなさん

当番は上宿・下宿隔年で、今年は下宿の中村孝さんが担当です。組内の者は、それぞれワラ束の大一把(20束)を持ちよります。

当番の家の広場にむしろを敷いて作業を始めます。ワラ打ちでそれぞれワラをたたいて、作業しやすくしてから縄づくりを分担します。

大しめ縄の芯づくり、大しめ縄をしめる極細縄、羽黒神社拝殿のしめ縄、男ばかりの作業なので、経験豊富な人の指図で、皆そろって休憩もとらず昼過ぎまでに仕上げます。

いよいよ、しめ縄を石鳥居に奉納します。できあがったしめ縄を作業した男たちが、当番の家から羽黒神社鳥居まで約1キロかっついていきます。吊り下げるために細縄で位置をきめておいてからハシゴを使ったり鳥居の脚部からよじ登ります。出船型か入船型で吊り納められ、吊り納められてから拝殿へ昇殿し、御神酒をいただき、太鼓をたたいて五穀豊穰・家内安全を神にお願いします。



吊り下げるのにも一苦労

天王崎をきれいにしましょう

潮来たばこ販売組合協同組合及び同婦人部が、このほど、タバコの投げ捨て防止や喫煙者のマナー向上、青少年の喫煙防止運動の一環で、天王崎公園内の清掃作戦を行いました。同組合は、毎年組合管内の潮来市（あやめ祭りの時期と秋）、麻生町（夏）の3回の環境美化運動や、たばこ自動販売機の夜間販売禁止なども実施しています。



組合員のみなさん



横田さんご夫妻と麻生小の児童たち

麻生小でコンバイン試乗体験

米の消費流通・生産の学習や農家の人の苦勞を身にもって体験するため、このほど麻生小学校の5年生児童による、コンバインの試乗体験が行われました。この田圃は、5月に同校の児童たちが田植えたものです。追肥・除草・病虫害防除などは田圃所有者の横田一郎さんの協力で行われ、児童たちはその生育の観察をしてきました。

刈り取られた稲は精米して、今後は家庭科の授業で使っていきます。



会員による花壇の手入れ

シルバー会員が社会福祉活動

シルバー人材センター麻生地区の会員およそ50名により9月13日、通常では有料の清掃作業をボランティアで行いました。

この社会福祉活動は昨年の独居老人宅の粗大ごみの収集運搬作業に引き続き2年目となります。

男性会員は白帆荘内の植木の手入れや周辺の草刈りを、女性会員は天王崎公園内の花壇の手入れを行いました。



サツマイモを配布する麻生高校生たち

麻生高校生会が交通キャンペーン

9月21日から30日は秋の交通安全期間でした。初日の21日に新原の一丁窪の交差点で、麻生高校生会の協力で、『シートベルト着用100%のまち街頭キャンペーン』が行われ、麻生高校の剣道部と陸上部から22名の部員が参加しました。信号待ちしているドライバーに「安全運転をお願いします。」と元気に声をかけながら、用意してあったサツマイモ500袋を30分足らずで配布してしまいました。

われらが消防団 地域のために頑張っています

消防ポンプ操法競技大会

第33回町消防ポンプ操法競技大会が9月30日、町民運動広場で開催されました。小型ポンプの部で井貝地区が、自動車ポンプの部では古宿地区が優勝しました。

大会では、放水用ホースの操作にかかる時間や迅速な行動、確実な操作、規律が審査の要点とあって、選手のみなさんは練習の成果を発揮しようと、真剣に競技に取り組んでいました。

大会結果

●小型ポンプの部 優勝



貴祿！ 第12分団第1部（井貝地区）

●自動車ポンプの部 優勝



奪還！ 第1分団第2部（古宿地区）

●小型ポンプの部 準優勝



常連！
第5分団第2部
（白浜）

●小型ポンプの部 第3位



悲願！
第2分団第3部
（蒲縄）

●小型ポンプの部 4位以下の成績

- 第4位 第9分団第2部（五町田）
- 第5位 第5分団第1部（蔵川）
- 第6位 第12分団第2部（谷）
- 第7位 第5分団第4部（岡）
- 第8位 第5分団第3部（宇崎）
- 第9位 第6分団第1部（青沼）
- 第10位 第4分団第3部（石神）

大変お疲れさまでした

麻生町消防団（松兼幸蔵団長）では、9月30日の操法競技大会に向けて、各地区の小・中学校や運動広場、北部消防署で日夜訓練が行われてきました。大変お疲れさまでした。



大和第一小学校での夜間練習

65歳以上の方の介護保険料 今月から本来の保険料額で納めます

介護保険制度がスタートしてから1年半が経ちました。65歳以上の高齢者への急激な負担を避けた特別対策が9月で終了し、10月から本来の保険料額で納めていただくことになります。

保険料は、介護保険制度を支える大切な財源です。制度の趣旨をご理解のうえ、納付につきましてみなさんのご協力をお願いします。

◆麻生町の介護保険料（基準月額2,300円）

段 階	所 得 区 分	保険料 の割合	保険料 (月額)
第1段階	生活保護受給者 老齢福祉年金受 給者で住民税世 帯非課税	基準額 ×0.5	(円) 1,150
第2段階	世帯全員が住民 税非課税	基準額 ×0.75	1,725
第3段階	本人が住民税非 課税	基準額 ×1.0	2,300
第4段階	本人が住民税課 税で本人の合計 所得金額が250万 円未満	基準額 ×1.25	2,875
第5段階	本人が住民税課 税で本人の合計 所得金額が250万 円以上	基準額 ×1.5	3,450

◆介護保険料を滞納すると・・・

現在介護サービスを利用している方は

- 利用している介護サービスの費用をいったん全額支払わなければならない場合があります。
- 保険給付の全部又は一部が一時的に差し止めとなります。

現在介護サービスを利用していない方が介護サービスを利用することになったときは

- 介護サービスの利用負担が1割から3割となる場合があります。
- 高額介護サービス費の支給が受けられない場合があります。

問合せ 保健福祉課 ☎72-0811（内線122）

第21回 麻生町畜産まつりのお知らせ

- と き 11月3日（土） 小雨決行
 ところ 麻生町役場 駐車場
 催し物 焼き肉・豚汁食べ放題
 (予定) 畜産物PRコーナー
 動物ふれあいコーナー
 農畜産物展示即売コーナー など
 *鹿行畜産まつりと同時開催です。

羽黒山公園ご利用の方へのお知らせ

下水道工事のため羽黒山公園周辺の 自動車の通行ができません

9月より羽黒山公園周辺で、下水道工事が始まりました。12月下旬まで、自動車の通行ができません。対象地区のみなさん及び公園利用の方には大変ご迷惑をおかけしますが、よろしくお願い致します。

問合せ 下水道課 ☎72-0811（内線326）

独身男女のふれあいパーティ のお知らせ

□マンティックお台場デートパーティ 参加者募集

- ◆内容 エアポートの見える「アーバンホテル」で豪華な食事をして、日本で今一番人気のデートスポットであるお台場でロマンティックなデートを楽しみ、すてきな出会いを。参加者全員に記念品を進呈、また、抽選でディズニーシーチケットもプレゼントします。

- ◆期 日 11月18日（日） 大型バス使用
 12：30 麻生町公民館出発
 13：00 潮来市営駐車場出発

◆場 所 お台場・アーバンホテル太田市場

◆参加資格 独身男性と独身女性

◆参加費用 男性8,000円 女性2,000円 当日

◆募集人員 男性40名 女性40名

◆募集期日 11月5日（月）締切

◆主 催 広域まちづくり推進協議会

◆申し込み 麻生町商工会 ☎72-0520

高齢になると、かむ力や胃腸の働きが弱くなったりして消化能力が低下します。

心身共に健康な生活を送るためには、こうした身体の変化に合わせて食事のとり方を工夫することが必要になってきます。若いときと同じように食べられないことも多くなりますが、肉は小さく切ったり、野菜は柔らかくゆでたりするなどして、しっかりと栄養をとるようにしましょう。

●食事の量が少ない人は

食事の量が極端に減ると、低栄養状態になって病気に対する抵抗力も落ちてしまいます。

このような人は、消化がよく少量でも効率よく栄養のとれる食事を工夫しましょう。

例えば、野菜や卵、とりささみなどたっぷり使った煮込みうどんやおじやなどがおすすめです。

また、一度にたくさん食べられない場合は、食事の回数を増やしたり、食事でとれない牛乳やくだものなどを間食でとるようにしましょう。

●いろいろな食品をバランスよく

「もう年だから肉や牛乳、乳製品はあまり食べ

ないよ。」という声を耳にしますが、年をとったからといって不要になる栄養素はありません。

年齢に関係なく身体の細胞は常に生まれ変わっているのです。肉や魚、大豆製品、牛乳、乳製品、野菜などを適度に食事にとり入れることで栄養のバランスがよくなって体力もつき、いざ病気がなったときに回復力も違ってくるのです。

肉は脂身の少ないところをひき肉にしたり、牛乳が苦手な人はヨーグルトにするなどの工夫をしてしっかりとたんぱく質やカルシウムを補給しましょう。

●食事の用意が負担にならないように

若い人たちは勤めに出てしまい、日中は高齢者だけという家庭も多いと思います。

そうすると昼食はついあるもので済ませてしまうことも多いと思いますが、体調の悪いときや、疲れているときはレトルト食品、冷凍食品、缶詰などを利用するのもひとつの方法です。

そこに野菜のおひたしや和え物などの野菜料理を一品プラスすると栄養素のバランスがよくなります。

●こんなことに気配りを

●献立には主食・主菜・副菜をそろえる



●家族そろって食べる



●牛乳・乳製品は忘れずに



ヘルスサポーター21 受講生募集

21世紀を心身共に健康で質の高い長寿社会を築くために、食生活改善推進員と一緒に学習してみませんか？

◎日時 12月3日(月) 午前9時30分～午後3時

◎場所 麻生町保健センター

◎対象者及び人数 一般成人男女25名

◎内容

健康日本21とヘルスサポーターについて
自分の体格指数(BMI)を知ろう!
上手に減塩しておいしい食事を!(調理実習)
私の食事の改善点と目標を作ろう

◎申込方法 電話にて11月20日(火)までに保健センター(Tel 72-1523)へお申し込み下さい。

◎持参するもの 筆記用具・エプロン・三角巾 ◎受講料 無料

「鹿行地域高齢者 はつらつ百人委員会」 からのお知らせ

★みんなでやろう 健康づくり教室

日時 11月6日(火)
13:30~15:30
場所 レイクエコー多目的ホール(宇崎)
内容
①健康体操
②講演「長生きするには何が
必要か」
講師 茨城県衛生研究所長
土井幹雄
茨城県潮来保健所長
荒木 均
参加料 無料
定員 100名(先着順)
服装 体操のできる軽装

★はつらつ交流・発表会

日時 11月28日(水)
13:30~
場所 レイクエコー多目的ホール(宇崎)
内容 百人委員会による芸能・
文化等の活動発表
参加料 無料
定員 200名(先着順)
申込先
鉾田保健所地域保健推進室
☎0291-33-2158

高齢者はつらつ百人委員会とは

この委員会は、茨城県が平成12年度から、明るい長寿社会の実現に向けて、高齢者の生きがいをづくりや健康づくりを県民運動として推進するため、鹿行地域ほか4ヶ所に委員会を設置して、高齢者の方々がボランティアで運営している組織です。

なつかしの クラシックカーが 今年もやって来ます

昨年に引き続き、ラ・フェスタ・ミッレミア2001と題したクラシックスポーツカーのレースが今年も行われ、麻生町では北浦大橋を疾走する予定です。参加予定台数103台、参加予定著名人は堺正章、旭道山、近藤真彦などです。
沿道からのみなさんのご声援をお待ちしています。

走行予定日 10月24日(水)

走行予定ルート

8:00 大洗マリーナ出発
国道51号線(鹿嶋方面)
8:10 旭村
8:25 鹿嶋市
8:30 北浦大橋
~東関東潮来インター
~東京湾アクアライン
10:10 海蚩

表紙によせて

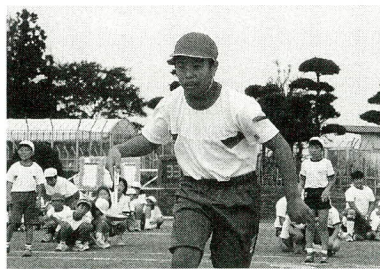

9月15日と23日に町内7小学校で盛大に運動会が開催されました。15日は午前中天候が不順で時折豪雨に見まわれた小学校もありましたが、さわやかな秋風の中で、父兄や子どもたちは楽しい一日を過ごしました。

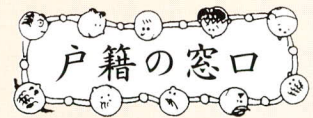

※掲載を希望しない方は、役場総務課にご連絡ください。

おめでとうございます

赤ちゃん	保護者	住所
大崎 庸之 <small>のぶゆき</small>	雅 之	粗 毛
樽見 優希 <small>ゆき</small>	新 治	粗 毛
羽生 修也 <small>しゅうや</small>	博 幸	粗 毛
茂木 瑞穂 <small>みずほ</small>	勝 巳	麻 生
荒張 芹奈 <small>せりな</small>	孝 一	麻 生
城之内厚介 <small>こうすけ</small>	崇 行	石 神
石川 夏希 <small>なつき</small>	千 秋	根小屋
石島ひかり	友 樹	白 浜
橋本さくら	秀 和	新 宮
平塚 舞 <small>まい</small>	国 治	新 宮
齊藤 蘭 <small>らん</small>	正 人	於 下
根本 優輝 <small>ゆうき</small>	和 也	行 方
大野 晃聖 <small>こうせい</small>	秀 喜	島 並
大里 秋乃 <small>あきのの</small>	政 弘	島 並
箕輪 千尋 <small>ちひろ</small>	誠	小 高
大原 鈴音 <small>りおん</small>	勝 巳	小 高
前川優理花 <small>ゆりか</small>	正 光	井 貝

おくやみ申し上げます

亡くなった方	年齢	世帯主	住所
奥村 義平	72	秀 雄	粗 毛
金田 操	82	き み	麻 生
本澤 年夫	74	正 夫	麻 生
柳町 幸市	81	政 快	麻 生
坂本 みよ	97	富 八	麻 生
本澤 大治	82	良 治	矢 幡
高野 昭	65	フ ミ	蔵 川
荒野 四郎	82	一 郎	白 浜
荒野 聡	23	一 郎	白 浜
椎木 幸男	64	幸 男	籠 田
箕輪 喜一	62	ス エ	島 並
土子 ノブ	99	喜 恵	南
羽生 章	68	マ ツ	南
海老沢忠治郎	62	忠 志	南
小野澤フヨ	81	勝 好	小 高
箕輪 一郎	50	久 枝	小 高
高田 惣助	82	進	井 貝
板橋 美穂	27	福 雄	井 貝
関口 喜夫	53	喜 昭	井 貝

(氏名は新字で表示しています)

まちの風景



天王崎のワセオバナ （全日写連麻生支部）

海岸の砂地に生える多年草、花穂が早く出るのでワセ尾花、海浜に生えるのでハマススキの名があります。
このワセオバナは、もと城下川河口に繁茂していたものを堤防改修工事により、ここに移植されたものです。
霞ヶ浦が海だった頃から麻生の歴史や霞ヶ浦の変遷をみつめてきました。

まちの人口 16,496人（男8,150人 女8,346人） 4,409世帯

まちの花：キク まちの木：イチヨウ まちの鳥：ヒバリ



●広報 **あそう** 第563号 平成13年10月15日発行

●ホームページアドレス <http://www.sopia.or.jp/asotown/> ●町長へのメール asotown@sopia.or.jp

●発行 麻生町役場 ●編集 総務課 茨城県行方郡麻生町麻生1561-9 ☎0299 (72) 0811