広報 あさぎり

9月15日
№321

発行所　麻生町1561－9　麻生町役場
発行人　電話 ② 0811 (代)　小沼幸蔵
印刷所　麻生印刷

〈人口〉

男	8,942人
女	9,119人
計	18,061人
世帯数	4,134戸

9月のメモ

1日　消防団夏期訓練
9日　民生委員協議会
15日　敬老の日
21日　農業委員会総会
23日　秋分の日
24～26日　定例町議会
25日　教育委員会

大和第一小
体育館新築工事着工する
大和第二小校舎も内装工事へ進む

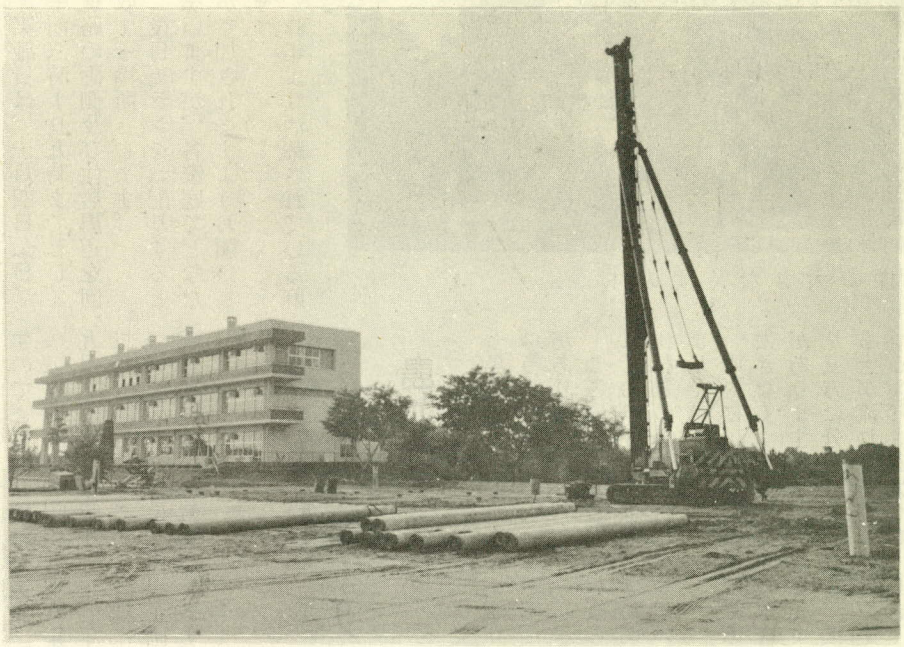

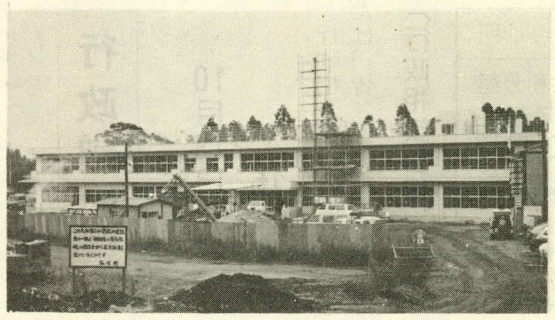

大和二小防音校舎（右）
大和一小屋内運動場基礎杭打工事（上）

大和第一小学校の屋内運動場新築工事は、八月六日に契約が行なわれ着工されました。敷地は校舎の東側へ土盛して拡張された六二〇七㎡で完成予定は二月二十八日です。

予定どおり完成しますと、卒業式は新しい屋内運動場で行なうことができます。

工事の概要は次のとおりです。

構造　鉄骨造、カラー鉄板瓦棒葺、二階建

床面積

一階　六三〇・五四㎡
二階　一三五・九五㎡
計　七六六・五〇㎡

部屋名と部屋数

玄関一、体育室一、ステージ一、放送室一、控室一、更衣室二、器具庫一、便所二、です。

また、三月より工事の進められている大和第二小学校の防音校舎についても、躯体工事が完了し、九月より内装、設備工事が進められています。

工事期間は、一月三十一日までですが、校舎のみは、十二月二十五日が完成予定ですので、新学期より新校舎で学習できることになります。

第五回臨時町議会

公平委員に玉造町の若泉氏

昭和五十六年第五回臨時町議会が八月六日午後二時から開かれ、麻生町外四町村公平委員会委員の選任と麻生町立大和第一小学校屋内運動場新築工事請負契約並びに麻生町立大和第二小学校防音改築工事請負契約についての審議が行なわれ原案どおり可決されました。

〔議案第36号〕

麻生町外四町村公平委員会委員の選任について

玉造町芹沢、若泉利夫氏が昭和五十六年八月五日で任期満了のため再度選任したので議会の同意を求めたものです。

〔議案第37号〕

麻生町立大和第一小学校屋内運動場新築工事請負契約について

十一社による指名競争入札の結果、契約金額一億円で潮来町の株式会社草野工務店が請負うこととなったため、議会の議決を求めたものです。

〔議案第38号〕

麻生町立大和第二小学校防音改築工事請負契約について

躯体工事についてはすでに建築が進められてきましたが引続いて、内装その他の付帯工事について十一社による指名競争入札の結果契約金額一億二千五十万円で、神栖町の常総開発工業株式会社が請負うこととなったため議会の議決を求めたものです。

はかりの定期検査を実施

計量が適正に行なわれるよう取引や証明に使用される計量器は、計量法により三年に一度定期的な検査を義務づけられています。

次の日程により定期検査を実施しますので、該当する計量器をお持ちの方は、当日持参のうえ検査を受けられるようお知らせします。

なお、電光式はかり、持ち運びのできないはかりをお持ちの方は、役場企画観光課まで事前にご連絡下さい。

◇　はかりの種類

○各種商店の商取引用のはかり
○薬局・病医院の調剤用はかり及び診断用体重計
○米集荷用・各種農産物の売買用はかり
○その他取引・証明用はかり

〔検査の日程〕

期日	時間	場所
10.13(火)	前10.30～後3.00	麻生町公民館体育室
10.14(水)	前9.30～後3.00	〃
10.15(木)	前9.30～前11.30	公民館大和分館
	後1.00～後3.00	太田小体育館
10.16(金)	前9.30～前11.30	南田園都市センター
	後1.00～後3.00	公民館行方分館

住みよい環境をつくるために〔6〕
町における水道計画

水が私達の生活にとって大切な資源であることは前に述べましたが、この水は一般的には、地球上に無限にあるように思われていますが、実はそうではなく限りある貴重な資源であることを再認識し、水を大切に使うよう心がけようではないでしょうか。

そして、この限りある大切な水を、合理的、有効的に利用し、生活文化の向上を図る上にも水道事業の推進が必要とされています。

このような認識の上に立って、麻生町では年次計画により、十年後には全町水道事業の完成にむけてその実施に努力しています。

ここで麻生町における年次計画を紹介してみます。

まず、麻生町を四区域に分け、第一区を太田・大和地区の北浦湖畔地域、第二区を行方・小高地区の霞ケ浦湖畔地域、第三区を太田・大和・行方・小高の台地地域、第四区を麻生地区全域とし、第一区は昭和五六・五七年、第二区は昭和五八・五九年、第三区は昭和六〇・六一年、第四区は昭和六二～六五年に実施目標を置き、一区、二区、三区は地下水を水源とした簡易水道により、第四区は霞ケ浦又は北浦の湖水（表流水）を水源とした上水道を計画し、昭和七〇年までには簡易水道計画区域も逐次上水道に切替え、町全域に上水道を完備する予定です。

事業計画の推進について町民の皆様のご理解とご協力をお願いします。

町職員を募集

男三名
女一名

麻生町では、事務職員を次の要領で募集しています。

◎職務内容及び採用予定人員
一般の書記的事務
男三名　女一名

◎受験資格
昭和三十二年　四月二日から昭和三十九年四月一日までに生まれた者（学歴を問わない）で、麻生町に住所を有する者。

◎試験
公務員として必要な高校卒業程度の一般知識、知能について択一式による筆記試験を行ないます。作文は主として文章表現力等についての試験を行ないます。

試験日（第一次試験）
昭和五十六年十月二十五日（日）
試験場　茨城大学

◎合格発表
第一次合格者の発表は、十一月下旬に役場前に掲示するほか合格者に通知します。

◎受付期間
九月十日（木）～十月五日（月）　郵送の場合は、十月五日までに着信のものに限り受付ます。

なお、申込用紙は、役場総務課に用意してあります。

◎申込先
麻生町役場総務課

秋の全国交通安全運動
9月21日～9月30日

ゆっくり走ってみませんか！茨城
○横断は！一度止って右左
○交差点！一時停止と安全確認
○カーブ！速度おとして安全運転

鹿行地方県民集会
空かん回収を計画
10月4日(日) 午前8～9時

真の豊かさを求める鹿行地方県民集会が、七月二十二日に牛堀町公民館で開かれました。

この集会は、県民のみなさんが主体となって、地域のかかえている共通の課題についてお互いの意見を交換し、これを集約して知事へ提言していくための活動をするものです。

集会には、鹿行地方町村の住民代表五十九人が会議員となり、昨年より二ケ年の任期で活躍されております。

今年度は、環境美化と物を大切にする気持を養なうための実践活動を行なうことになりました。

各分科会に分かれて討議し全体会議で集約した結果、鹿行の全町村で同時に空かん回収を実施することになりました。

その後八月二十五日に鹿行地方総合事務所において運営委員会が開かれ、空かん回収を行なうについての具体的なことが決定されました。

実施日は、十月四日（日）午前八時より九時までとし、道路の両側及び住居周辺を回収する場所とします。

後日チラシをお配りすると思いますが、各家庭でどなたか参加されますようお願いします。

昨年より活躍されている麻生町代表の会議員さんは次のとおりです。（敬称略）

宮内きよの　大字小高
横山　喜延　青沼
石神　晏男　矢幡
田山　明　富田
畑木　順子　行方

五昊様の大きなくすの木

ふるさとめぐり ㉑
島並の五昊様

島並の高台の字五昊（ごりょう）に五昊様とよばれる所があります。

ここには馬頭観世音が祭られており、以前は牛のつめ切りなどの集合場所となっていました。

中央には幹回り四mほどの大きなくすの木（たぶの木）があります。太い幹が根元より三方に分かれて立上り、根も土が流れたらしく一m位上って八方に広がっています。

地元の老人の話では、昔も今も大きさは大差はないとのことで、樹令もかなりのものと思われます。

このたび、地元の人々の手で、木の周囲へブロックをまわし根元へ土を盛り、敷地の周辺には桜の木を植えるなどしてきれいに整備されました。

通行止のお知らせ
根小屋・蔵川地区

簡易水道工事（導水管配水管埋設）のため、根小屋、蔵川地内の道路の一部が、逐次全面又は片側通行止となりますのでご協力お願いします。

工事期間は、昭和五十六年九月二十日より昭和五十七年二月二十日までです。詳細については、役場企画観光課施設係へお願いします。

麻の広場
茨城県青年大会
内山啓之さん
男子100mで優勝

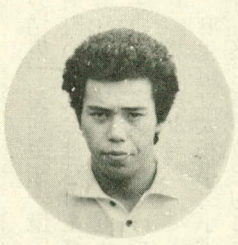
内山啓之さん

八月二十三日に笠松運動公園で行なわれた、昭和五十六年度茨城県青年大会で、井貝の内山啓之さん（19才）が、男子一〇〇m競技で見事第一位になりました。タイムは十一秒六でした。

内山さんは、学校時代より陸上競技やバスケットボールを続けているスポーツマンであり、十一月に予定されている全国青年大会にも出場することになり、好記録が期待されています。

子供会球技大会
小高子供会・矢幡第二子供会が優勝

八月七日に麻生小学校で行なわれた麻生町子供会球技大会は、各学区よりの代表チームにより熱戦がくりひろげられました。優勝チームには、麻生ライオンズクラブより寄贈された優勝カップが渡されました。

また、女子ミニバスケットで優勝の、矢幡第二子供会は八月二十四日玉造小で行なわれた郡の大会でも優勝しました。

ソフトボール（男子）
優　勝　小高子供会
準優勝　星空子供会
第三位　新宮子供会
ミニバスケット（女子）
優　勝　矢幡第二子供会
準優勝　富田仲よし子供会
第三位　あさつゆ子供会

行政相談
10月13日(火)～15日(木)

行政相談委員の瀬尾正満さんは、皆さんの身近にあって役所や公社、公団等の仕事について、苦情や要望等の解決を図るお手伝いをしています。

また、困りごとについても相談にのっていただけます。

行政相談委員さんは、皆さんから相談を受けるため、日程表のとおり相談所を開設しますから、この機会にどうぞお気軽にご相談ください。

〔行政相談日程〕

期日	時間	場所
10.13(火)	前9～11時	公民館大和分館
	後1～3時	太田小学校
10.14(水)	前9～11時	小高中央公民館
	後1～3時	公民館行方分館
10.15(木)	後1～3時	麻生町公民館

無料法律相談
10月1日（木）
鹿島中央公民館

茨城県司法書司会では、十月一日の法の日を記念して県内各所で無料法律相談を実施します。

一、日時　十月一日（木）
　　前十時～後三時
二、場所　鹿島中央公民館
三、相談事項
◎不動産の登記関係
○建物の保存登記
○売買・相続・贈与登記
○抵当権設定の登記
◎会社その他法人関係登記
○設立の登記
○役員変更その他の登記
◎裁判所への申立関係
○調停、訴状、仮処分、競売等の書類作成
◎供託関係
○地代、家賃の供託
◎検察庁への申立関係
○犯罪の告訴等の書類作成

動物なんでも相談室
オープン!!

笠間市にある茨城県動物指導センターでは、犬猫を主体として鳥、魚及び昆虫その他の動物全般について電話による相談に応じています。わからないことやこまったことがあったら利用して下さい。

毎週金曜日
午前9時30分～11時30分
電話
○二九六七―二―一二〇〇
へどうぞ

戸籍の窓口

おめでとうございます

出生者	世帯主	住所
小沼梨絵子	豊	粗毛
山本みゆき	静	麻生
新橋　紀仁	秋男	矢幡
平山奈津季	昭三	根小屋
須賀　千恵	光夫	蔵川
中川　浩	慶治	白浜
谷田川紗緒里	文雄	〃
石島　友樹	源市	〃
松崎　勇一	敏男	宇崎
宮内　信治	実	〃
新堀　堅一	堅之助	〃
箕輪　卓也	伊佐夫	〃
箕輪　正和	庄五郎	岡
鬼沢　宣行	守	於下
川嶋　知子	昇	行方
大久保正和	衛	船子
鈴木　千晶	文男	〃
今泉奈津子	源衛	五町田
石橋ゆかり	徳衛	〃
土子めぐみ	利夫	小高
棚谷　聡史	晃三	〃
額賀　宏哲	雄	南

おくやみ申し上げます

死亡者	年令	世帯主	住所
中村　豊三	56	和己	富田
鬼沢喜三郎	62		麻生
広岡　勇	68	伸明	〃
森川　みよ	59	博	〃
鈴木　タケ	77	留雄	〃
高野　軍司	54	一郎	〃
大堀　隆三	76	満和	〃
永尾　たつ	89	恭広	〃
根本　登	81	博隆	行方
高崎　アキ	80	博	島並
渋谷半次郎	78	宗一	小高
額賀　とめ	85	まよ	南
浅野　もと	84	ユキ	〃
前川　シゲ	77	正宗	井貝

俳句

湯上りの裸の上や天の川　山口　北星
風なくも桐の一葉の散る夜かな　柳町　巴波
夕暮の空に一葉の影細く　吉崎　ふみ

短歌

丸めては抛ふる書き損じに猫のきて　箕輪　憲夫
吾一人居の部屋に戯る
ためらはず枝剪りおとす庭師らの　新藤てる子
鋏の音が梅雨空に冴ゆ
老いし友あまた詣ずるポックリ寺の　茂木　よね
法説きくるるは若き住職

俚謡

小箱開けば母の香失せず　宮崎　トメ
髪の飾りの紅さんご
小鮒焼く娘の歌声波に　羽生　藤平
消えて出島に夏が逝く
山の湯宿の塩焼き鮎は　金田　幸恵
おどる姿で味がよい

秋の全国防犯運動
10月11日～10月20日

○カギかけは
　家族みんなの合言葉
○愛車への
　感謝の心でカギをかけ