広報 あそう

2月15日
№314

発行所　麻生町1561－9
発行人　電話②0811㈹
印刷所

麻生町役場
小沼幸蔵
麻生印刷

〈人口〉

男	8,964人
女	9,159人
計	18,123人
世帯数	4,128戸

2月のメモ

3日　酪農組合役員会
6日　簡易水道推進委員役員会
10日　民生委員協議会
16～27日　町県民税納税相談
20日　農業委員会総会
25日　教育委員会、病虫害防除協議会
26日　麦作生産組合現地研修

有リン洗剤は水質を悪化させる

霞ケ浦・北浦の水を守ろう

この美しい霞ケ浦をみんなで守りましょう

いま、霞ケ浦・北浦の水質は年を追って汚濁が進み深刻化しています。

合成洗剤に含まれているリンが、川や湖の水質を悪化させることはよく知られています。

このため、最近では、〝無リン〟あるいは〝低リン〟と表示した合成洗剤を店頭で見かけるようになりました。

いうまでもなく、合成洗剤は石油を原料につくられますが、洗剤としての効力を増すためにリンが使われています。

リンは、窒素とならんで動植物の成長に欠かせない栄養素の一つです。ところが、合成洗剤の排水をはじめ工場排水や農業排水に含まれるリンや窒素が、湖水など水の出入の少ない「閉鎖性水域」に大量に流れこむと、水質は肥よく化し、いわば栄養過多の状態――富栄養化現象といいます――になります。

この結果、藻類などの水生生物が異常繁殖し、水質が悪化するため、魚貝類の生息に悪影響をおよぼします。

このような水質悪化を防ぐために、環境庁では、先ごろ「富栄養化対策」の一つとして、リンを含む合成洗剤の使用を自粛し、今後、無リンまたは低リンの洗剤や石けんの使用を広める方針を打ち出しました。

また、茨城県でも霞ケ浦の水質浄化のための条例を設置する動きとなっており、この中では、霞ケ浦の富栄養化のもとになっている窒素やリンの流入を削減する対策として当然のことながらリン含有洗剤の禁止が盛り込まれることになっているようです。

無リン洗剤は、リンに代わる新しい成分を配合して作られたもので、リンをまったく含まない合成洗剤です。

水は、生活用水を初め農業用水、工業用水等わたしたちの生活を支える最も大切な資源です。わたしたちの霞ケ浦北浦の水を保護し、生活環境を守るために、無リン・低リン洗剤や石けんへの切りかえが望まれています。

川にすてられたゴミや汚水がよどみにたまってこのように……

3月1日(日)

霞ケ浦・北浦 町内 清掃大作戦

霞ケ浦・北浦沿岸二十一の市町村と流域関係十五町村が一体となって霞ケ浦をよごさない、きれいにする住民運動を展開するため、毎年三月の第一日曜日を霞ケ浦・北浦清掃日と定め、清掃大作戦を実施することになっております。

当町でも、この日に例年どおり霞ケ浦・北浦および町内全域にわたって大清掃を行いますので、みなさんのご協力をお願いいたします。

みんなの手で私たちの郷土私たちの美しい自然を守りましょう。

なお、大清掃は午前八時に開始しますが雨天の場合は順延となります。

〔善〕〔意〕

矢幡の新橋　堅さんは、矢幡福寿会へ五千円を贈りました。

太田遺族会は、太田小学校へほうき二十本を贈りました。

宇崎の江口金三郎さんは、トロフィー一個、矢幡の谷田川康一さんは、校庭安全用立看板六枚を太田小学校へ贈りました。

蔵川の永作　昭さんは、蔵川子供会へ一万円を贈りました。

宇崎の浦浪　清さんは、宇崎老人クラブへ一万円を贈りました。

石神第一・第二長寿会は、太田小学校へぞうきん二百枚を贈りました。

岡心生会は、大和第三小学校へぞうきん百枚を贈りました。

第一回臨時町議会

税条例の一部を改正

前納報奨金は十万円が限度

昭和五十六年第一回臨時町議会が一月二十六日午後一時から開かれ、麻生町税条例の一部改正など三議案の審議が行われ原案どおり可決されました。

〔議案第1号〕
麻生町税条例の一部を改正する条例

個人の町民税および固定資産税の納税者が納期前に税金を納付した場合は報奨金が交付されることになっておりますが、この報奨金が十万円をこえるときは十万円にする旨規定したものです。

〔議案第2号〕
町有財産の取得について

一般廃棄物（し尿）処理施設の用地として、大字富田字中山後七六四－一〇（山林）ほか総面積三八・二五八平方メートルの財産を取得するため議会の議決を求めたものです。

〔議案第3号〕
昭和五十五年度麻生町一般会計補正予算

一般会計の歳入歳出予算総額から歳入歳出それぞれ一千三百十万円を減額し、歳入歳出それぞれ二十六億一千百九十万八千円としたものです。

住みよい環境をつくるために〔1〕

し尿処理は　いま……

わたしたち住民が快適に暮らすための住みよい環境をつくるには、まず、わたしたちをとりまく身近な問題から一つ一つ解決していかなければなりませんが、その一つ、清掃行政は、町行政に課せられた永年の懸案でもあり、早期に実現することが強く望まれています。

今回は、し尿処理の現状について探ってみましょう

わたしたち人間が排泄するし尿は、一日平均一・四ℓ、町全体では約二五・〇kℓで、小型バキュームカー十四台分が出ることになります。このうち、自家処理（肥料等に利用）と、し尿浄化槽の使用人口を差し引いた一万三千五百人分、約一八・九kℓのし尿がくみ取りに頼っているわけです。

さて、し尿やゴミなどの一般廃棄物は、生活環境を保全するうえからも、支障をきたさないうちに市町村は、これを収集し運搬し処分をしなければならないことになっています。また、法律では、町村が民間に委託・許可する場合のことも定めてあります。

麻生町では、昭和三十二年に申請のあった業者に許可をして、初めは大字青沼に素堀りの穴に投棄・侵透させ最終処分をしていましたが、処分も限界に達したので、その後大字小牧・板峰に最終処分の場を移して現在にいたっています。

近年になって、さらに一業者に対して許可を与えましたが、その業者も隣地に穴を堀って最終処分場としています。

いずれも素堀りで地下侵透により処分をするため、長期間使用すると侵透しなくなるという難点があり、しかも、生し尿を投入するので非衛生的であり、地下水が汚染される心配や悪臭の公害さえ発生しています。地形的にも二方あるいは三方が傾斜地であるため土手が決壊し、し尿が流れ出す心配もあります。

これらのことを考えあわせますと他に素堀りの穴に生し尿を投入する土地を求めることは、とうてい不可能といえましょう。

多くの方が、し尿処理をくみ取りに頼っているこの現状を、わたしたちは真剣に受けとめ、行政と一体となって生活環境を守っていく必要があろうと考えます。

このような中で町では、衛生的かつ機械的にし尿処理施設を整備すべく、計画を進めておりますが、これを早期に実現させるには、全町民の方々の深いご理解といっそうのご協力をくださるよう望みます。

青色申告申請書の提出は

三月十六日までに

商工業や農業などを営んで所得のある人は、自分で所得や税額を計算し、申告、納税することになっていますが、その際、有利なのが青色申告です。税金の面ばかりでなく記帳することによって経営の合理化に役立つことから、青色申告を利用する方が増えています。

今年から新たに青色申告をする方は、「青色申告承認申請書」を税務署に提出することになっています。提出期限は三月十六日です。

青色申告の特典、手続きなどを紹介しましょう。

〔青色申告のできる人〕

青色申告をすることのできる人は、商工業、農業、自由業などを営む人や不動産所得のある人などです。

青色申告は、毎日の取引を現金出納帳などの「簡易帳簿」に記入し、それをもとに申告するものです。

必要な帳簿は、一般の場合

①現金出納帳
②経費帳
③売掛帳
④買掛帳
⑤固定資産台帳

などで、規模の小さい事業者については、現金出納帳だけつければよい方法もあります。

〔青色申告の特典〕

◇青色申告控除……所得金額から十万円を控除することができます。

◇青色専従者給与……事業者の妻や十五歳以上の親族でその事業にもっぱら従事している人に支払った給与は、全額必要経費になります。ただし、給与の額は常識的に見て妥当な範囲の額であることが必要です。

◇純損失の繰越しと繰戻し……事業所得が赤字になったとき、その赤字額を翌年以降三年間にわたり、所得から差し引くことができます。また前年も青色申告をしている場合は赤字額を前年から控除し、すでに納めている前年分の所得税の還付を受けることができます。

〔青色申告の手続き〕

新たに青色申告をしようとする人は、三月十六日までに「青色申告承認申請書」を税務署に提出してください。

なお、青色申告についてのくわしいことは税務署へお問いあわせください。

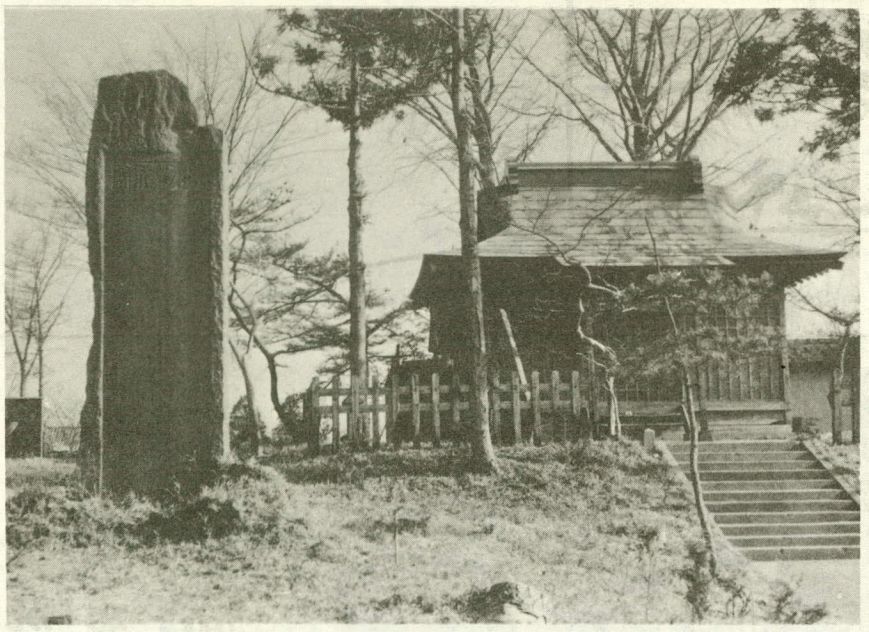

佃煮創業の記念碑と上羽神社

ふるさとめぐり

佃煮創業記の碑

粗毛の上羽神社境内に霞ケ浦特産佃煮の創業記を刻んだ石碑が建っています。この碑は、明治三十四年六月に建てられたものです。

水郷地方の佃煮は、ワカサギ・ハゼ・エビが代表的なものとなっていますが、もともとこの佃煮製造法は、粗毛の奥村謙蔵翁が二十歳のとき東京佃島で自ら小ハゼを煮て加工することを研究し、造りあげたのが始まりです。

明治十年代には、郷里の粗毛で霞ケ浦のエビも加工するようになり、さらにその後シラウオ・ワカサギも佃煮として加工するようになったものです。

麻の広場

110番のしくみが変わります

2月26日から

事件、事故をより早く処理するため二月二十六日から一一〇番をかけると県警察本部通信指令室につながることになりました。

事件や事故がおきて一一〇番をかける場合には、まず、何があったか、その内容を伝え、次におきている場所と近くの目じるし、どのような状況かを落着いて要領よく話してください。

結婚相談はお気軽に

昭和五十四年六月からスタートした町の結婚相談事業は町内外の多くの方々から深い理解とご利用をいただいております。

これは、家庭生活の健全な建設の基礎づくりのお手伝い役として、麻生町公民館内に開設し、運営しているもので十名の相談員と公民館職員が常時、相談に応じています。

相談には、「結婚相談申込書」を提出していただくことになっています。相談についての秘密は一切守りますのでお気軽にご利用ください。

費用は無料です。

日時　五・十二・十九・二十六日（毎週木曜）
場所　麻生町公民館

三月の心配ごと相談

三月の心配ごと相談を次の日程で開設します。相談についての秘密は一切守ります。お気軽にご利用ください。

日時　五・十二・十九・二十六日（毎週木曜）
場所　麻生町公民館

休日診療担当医

三月の休日診療担当医療機関は次のとおりです。

一日　釼持外科医院
八日　積善堂医院
十五日　方波見病院
二十一日　久保病院
二十二日　大崎医院
二十九日　小松崎診療所

俳句

我が畑に啼いて親しや初鴉　榊原　舟人
口づさむ一人御詠歌初大師　茂木　清
結ばれて日のまだ浅し初詣　宮本　晃

短歌

湖出でて湖におさまる日のひかり　平野寿美子
風は魚刺す指を凍らす
いつの日も悲惨は無辜の民にして　羽生たけ子
難民キャンプに子の泣声す
擬装せし兵のごとくに暑き日は　箕輪　憲夫
背に木の枝をさして草ひく

俚謡

膝を枕に雨音聞けば　箕輪徳二郎
夢の続きか春時雨
孫のまゝごとお釜も皿も　柏葉　昌
皆んなぬらして春時雨
春のしぐれのやむ間を待って　広岡　清子
チョイト隣へ貰風呂

国の進学ローンのご案内

国民金融公庫では「国の進学ローン」として、進学に必要な資金の融資を行っています。

◎利用できる方

次のような教育施設に進学される方の父母、または進学される本人（勤労学生などに限る）で、年収が五百三十万円（事業所得者は三百八十万円）以内の方。

①高等学校、高等専門学校短大、大学、大学院
②盲学校、聾学校、養護学校の高等部
③専修学校（修了年限が高等課程で三年以上、専門課程で二年以上）
④農業者大学校、水産大学校、海技大学校、航空大学校、職業訓練（短期）大学校

◎融資額

一世帯当たり五十万円以内。

◎融資対象

入学金、授業料、施設設備費などの学校納付金、受験料交通費、宿泊料などの受験費用、その他教科書代など。

◎融資期間

進学する学校の在学期間内ただし四年以内。

◎利率

年八・八％

◎返済方法

毎月元利均等返済（ボーナス時増額返済の併用もできます。）

◎取扱い期間

今春進学の方は四月三十日まで。

くわしくは国民金融公庫土浦支店にご相談ください。

土浦市中央二―二―一六
電話〇二九八(22)四一四一

春の全国火災予防運動

2月28日～3月13日

この日本列島のどこかで、八分十四秒に一回の割合で火災が発生し、毎日二十八人が亡くなったり傷ついたりしている――先ごろ発表された昭和五十五年版消防白書は、このように伝えています。

冬から春先にかけては、空気が乾燥し、強い風が吹くことが多く、一年のうちでも火災の発生が最も多い季節です。昭和五十四年を例にとりますと、冬から春先にかけての火災発生件数は、年間の約六割を占めています。

また、出火原因のトップは相変わらずたばこで、年間約百三十億円が灰となっています。

二月二十八日から三月十三日まで、春の全国火災予防運動が行われます。

火のもとには、十分気をつけましょう。

戸籍の窓口

おめでとうございます

出生者　世帯主　住所
柳町　祐加　忠右ェ門粗毛
白石　晴美　幸一　麻生
榊原　弘江　芳一　〃
額賀　美帆　福志郎　麻生
田中　智也　耕　矢幡
新堀祐一郎　金作　宇崎
坂本　千春　与一郎　杉平
星野　瞳　竹雄　新宮
平塚　久恵　源蔵　〃
山本　裕紀　昭夫　篭田
高野南実香　慶次　於下
高野麻衣子　三男　〃
額賀由香利　実　小高

おくやみ申し上げます

死亡者　年令　世帯主　住所
新井田よね　88　俊典　麻生
大橋　光子　24　重平　〃
尾崎　海治　69　〃
小沼　重夫　75　徹也　〃
石神　正次　70　孝悦　〃
永作　時男　63　貴司　〃
堀越　とり　82　和　石神
平山伝右衛門　77　勝義　宇崎
高野　やす　86　宗明　〃
箕輪　佑介　0　勝利　岡
高崎　昭52　なみ　小牧
大輪　ちか　78　昭衛　五町田
渋谷　まつ　85　七郎平　小高
宮内　フク　76　明　〃
内山　亘　80　正雄　井貝

職員の異動

一月一日付で町職員の異動がありました。（　）内は旧所属です。

◎異動　賦課第一係長福田安雄（賦課第一係長兼賦課第二係長）、賦課第二係長永作忠一（徴収係長）、徴収係長矢口幹男（町民課）、町民課北沢敬三（税務課）、総務課貝塚さちこ（白帆荘）、学校教育係長小倉博昭（教育委員会主事）○退職　本田信子（総務課）

◇おわび

前号の記事中、標準小作料協議会委員貸手代表「高野正太郎（於下）」が漏れていたことをおわびいたします。