広報 あさぎり

7月15日
№283

麻生町役場
麻生町幸蔵
小沼印刷
麻生印刷

麻生町1561－9
電話②0811(代)

発行所
発行人
印刷所

〈人口〉

男	8,955人
女	9,085人
計	18,104人
世帯数	4,111戸

7月のメモ

1日　町県民税・国保税・国民年金保険料徴収
4日　小高小防音校舎会計検査
6日　特別土地保有税審議会
　病害虫防除協議会
11～12日　農薬空中散布
12日　納税組合連合会役員会
15～16日　新成人者研修
19日　人口動態互審会
20日　農業委員会総会、戸籍届書類互審会
27日　国民年金相談日、例月出納検査
31日　固定資産税徴収

第二回定例町議会
「麻生町特別土地保有税審議会条例」を新設

昭和五十三年第二回定例町議会が、さる六月六日開かれ麻生町特別土地保有税審議会条例など五議案が原案どおり可決されたほか、報告および請願審査、一般質問も行われました。

〔報告第4号〕
専決第4号　麻生町税条例の一部を改正する条例
これは、法の改正に基づいて、町民税・法人税の均等割額等を引きあげ、専決処分したものについて報告し、承認を求めたものです。

〔議案第14号〕
麻生町特別土地保有税審議会条例
この条例は、地方税法に基づいて、学識経験者および地方公共団体の職員等六人の委員をもって構成し、土地利用都市計画または土地に関する税制について審議するための審議会を新しく設置したものです。

〔議案第15号〕
麻生町特別職の職員で非常勤のものの報酬および費用弁償等に関する条例の一部を改正する条例
麻生町特別土地保有税審議会条例の設置にともなって、審議会委員の報酬および費用弁償等の額を条例により定めたものです。

〔議案第16号〕
麻生町国民健康保険税条例の一部を改正する条例
国民健康保険税の最高限度額の引きあげ、税率等について条例の一部を改正したものです。

〔議案第17号〕
昭和五十三年度麻生町一般会計補正予算
一般会計予算の歳入歳出の総額に歳入歳出それぞれ三千八百七十二万四千円を追加し歳入歳出それぞれ二十五億二千五百二十五万三千円としたものです。

〔議案第18号〕
麻生町非常勤消防団員に係る退職報償金の支給に関する条例の一部を改正する条例
これは、麻生町非常勤消防団員の退職報償金の額を引きあげたもので、昭和五十三年四月一日以後退職したものについて適用されます。

〔請願第1号〕
養鶏場施設撤去申立の請願
この請願については、審査の結果教育厚生委員会に付託し、継続審議することになりました。

一般質問

A議員　ここ数年来、農用ビニールが山へ捨てられているのが目立っている。これは腐らないものなので、町はチラシや町報等で、なるべく他人に迷惑をかけずに、焼却処理をするようPRをしてほしい。ただ、現在投棄されているものについては、処理する方法を検討してほしい。

〔厚生課長〕　法的にいえば産業廃棄物の不法投棄ということになろうかと思うが、行政側からすれば不法な投棄をしないように指導していかなければならない。その処理については、事業あるいは生産活動にともなって生じた廃棄物は、当事者が責任をもって行わなければならないものと考える。したがって生産活動にともなって生じた廃棄物については、自らの責任において処理してもらうよう指導していきたい。PRについても、また現在投棄されているものの処理についても実状を調査したうえで考えていきたい。

B議員　町有財産の管理についてであるが、法律が改正されたにもかかわらず、これにともなう町条例は改正されないでいるのが現状である。法が改正されたなら、県条例も町条例も早急に改正し、整備をして公有財産の管理をしていくべきである。

〔町長〕　公有財産については、今後はっきりとけじめをつけて、遺憾なく管理できるよう努力していきたい。

C議員　南八石道路は、簡易舗装をしてあるが、舗装をして間もなくこわれてしまい毎年のように原始的な道普請をしている。町ではいっこうに補修をしないが、これについて町はどう考えるか。
麻生中学校のプール建設用地もすでに明るい見通しがついたということであるが、ぜひ来年度の予算に建設費を組み入れてほしい。
町の行政担当者が暴力をうけるという事件があったと聞いが、暴力によってものの解決に迫るということには、強いいきどおりを感じる。町にはどのような暴力も通用しないんだというき然とした態度で対処してほしいと願う。これについて町長の姿勢はどうか。
四月の臨時町議会で、緊急質問した行政財産と認めるかどうかについて、普通財産として措置してきたというが、それでは答えにならないので行政財産と認めるかどうかについて改めて伺いたい。また議会で議決された段階では行政財産であるが、普通財産としていつどのような方法で組織かえられたのか以上の点をいたい。

〔建設課長〕　ご指摘のように、この道路は、非常に重要な道路であるので、来年あるは今年度にでも、できれば実施できるよう現地を調査し検討していく考えである。

〔教育長〕　小高小学校島分校が移転し、プールの用地にも見通しがついたけれど、まだ、どこへ造るかについては、はっきりしないが地域住民の意向を充分聞き、五十四年以後に考えたい。

〔町長〕　心配していた暴事件が現実におこってしまい非常に残念に思っている。暴力は絶対に許されるものでなく、今後こういう事故がおこらないよう充分考えていきたい。
行政財産と認めるかどうかについては、行政財産ではなく、普通財産と認定したものである。

〔総務課長〕　手続きは町財務規則により行政財産を普通財産に代えるわけである、この場合は、当初、学校用地の代替地として購入したものであるから、教育長から町長に対して学校用地の代替地としての用途を廃止する旨の協議がなされ、これを町長が認定し、行政財産でなく、普通財産として処分しようということになり、財務規約に基づき町長権限で行なったものである。

D議員　今宿・五町田地先の船だまり掘削の件について提防より一五〇メートルまでの部分は、水資源公団で、建設省は、関係ないということであるが、於下土地改良区の耕地に揚水されなくなるというおそれもあるので、早急に掘削してほしい。
四月の臨時議会で指摘のあった大和第一小学校校舎建築の竣工検査の結果について伺いたい。

〔町長〕　土捨て場に予定されていた土地に蓮根が作られており、その方からの同意が得られないため掘削ができないでいる。土捨て場が決まれば掘削できるので、別の場所へ砂をふきあげることで検討を進めている。

〔建設課長〕　四月二十七日の最終検査において、特に手直しを必要とするところについては、五月十五日までに手直しをするよう指導した。階段の壁の部分についてはモルタル仕上げになっており、これについてはもう少し時間をかけ、八月一日から二十日までの夏休み中に手直しをする確約をしてある。また、特に廊下・階段のプラスチックタイル張り等については、その都度直させる確約をした。

E議員　さきに「養鶏場施設撤去申立の請願」が議会に提出されたが、これに関連して町で公害防止条例を設ける考えがあるや否や伺いたい。

〔町長〕　環境保全という面からも、公害防止条例を設置することは当然必要だと思うが、今後充分研究していきたいと考える。

また、この利用対象となる者は、町の教育委員会に登録した十名以上の団体で、スポーツ安全協会傷害保険に加入している団体となっています。
なお。施設の利用等については、規則で定めてありますので、詳しいことは町教育委員会でおたずねください。

建設省霞ケ浦工事事務所
麻生出張所が開設されました

建設省では、河川管理業務のなおいっそうの推進を図るため、七月一日をもって麻生出張所が開設されました。これにともなって管内各出張所の管理区域が変更になります。

出張所の管理区域

出張所名	町村名
鉾田出張所 茨城県鹿島郡鉾田町鉾田一〇六六 電話 〇二九一(二)三三八一	鹿島町・大野村・大洋村 鉾田町・北浦村 麻生町（北浦）
麻生出張所 茨城県行方郡麻生町大字麻生四三一一 電話 〇二九九七(二)一四二八	麻生町（西浦）・玉造町 小川町

なお、霞ケ浦工事事務所管内のうち麻生町関係では、西浦区域を麻生出張所、北浦区域を鉾田出張所が管理することになりました。

学校体育施設を一般に開放

近年、生活水準の向上や余暇の増大等によりスポーツ活動に対する欲求は急激に高まりつつありますが、町では、このような町民のみなさんの要請に応えて七月一日から学校教育に支障のない限り学校体育施設を開放することになりました。
この学校体育施設開放事業は、教育委員会が行うもので開放される施設は、麻生小学校および行方小学校の運動場体育館と麻生中学校および麻生第一中学校の運動場・体育館・柔剣道場等です。

〔善〕〔意〕

麻生の箕輪祐治さんは、竹ほうき十五本、東京の坂本清さんは、図書「霞ケ浦」一冊麻生の椿和道さんは、図書十冊、麻生の及川克二さんは、図書二十冊、島並の高栖敏行さんは、図書十四冊、麻生の立原書店さんは、図書六十一冊、麻生の柄沢正栄さんは、月刊紙三種一年分および図書一冊、麻生の矢幡康弘さんは図書五十七冊、島並の大里真一さんは、飾り王将駒一対、麻生の藤崎謙一さんは、図書五十冊、麻生の小沼東海夫さんは、十六ミリフイルム代十二万円をそれぞれ麻生町公民館へ贈りました。
富田の田山光男さんは、町教育委員会へ野球のスコアボード一個を贈りました。

救急医療情報システム

８月１日からスタート

茨城県メデカルセンター内に救急医療情報コントロールシステムの整備が完了し、広域市町村圏の区域ごとに県内を十ブロックに分割し、その一ブロックに鹿行消防本部が指定され、救急医療地域情報本部としての業務を行なうことになりました。

地域情報本部とは、鹿行地域の医療情報統括機関として救急医療協力病院のその日の診療状況を電話で定期的に収集し、デスプレ装置によってコントロールセンターに診療の可否を入力しておき、いつでもその情報を取り出し、救急事故発生の際は、情報にもとづいて医療機関へ搬送できるよう指示案内するものです

このシステムは、住民の救急医療需要に対処するため、特に休日や夜間の診療確保にあると思いますが、これは医療機関の絶大な協力によるものです。

情報システムの運用嫁動は八月一日からですが、一般患者が情報を活用するとき、コントロールセンターはみなさんの照会に診療の可能医療機関を案内いたします。この場合、通常救急発生場所から距離の近い順に、患者の病態に適した医療機関五か所を案内しますので、その中から病院を選択していただき、事前に病院に電話をかけ患者受け入れの確認をすることが運用の基準とされています。

情報コントロールセンターが一般からの案内依頼を受ける電話番号は次のところです

水戸　〇二九二(43)三三六二～三三六三

詳しいことについては、鹿行消防本部警防課へ問いあわせてください。

鉾田〇二九一(3)三一六七

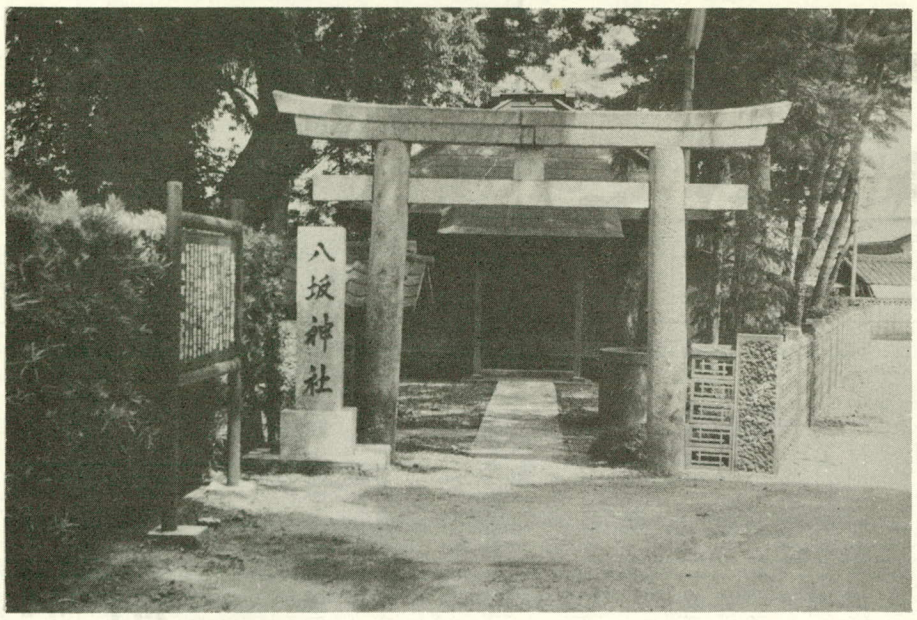

五町田の八坂神社

航空機の撮影会・写生会　あなたも参加しませんか

航空自衛隊百里基地では小・中・高校生のみなさんの夏休み期間中に航空機撮影会と写生会を次のとおり計画しました。多数のご参加をお待ちしています。

日　時　８月７日(月)午前10時～正午（雨天中止）
場　所　航空自衛隊百里基地
申込み　電話かハガキで申込んでください。
東茨城郡小川町　航空自衛隊百里基地広報係　電話 02995－３－0111

ふるさとめぐり ㉝

五町田の八坂神社

霞ケ浦へ流入する天王川は玉造町と麻生町を堺にしており、そこにかかる天王橋に隣接して五町田の八坂神社があります。

八坂神社は、下総国関宿の城主下河辺孫八郎藤原義親公が永享十一年（一四三九）十二月に舟子城に移って地頭となったおりに、於下に牛頭天王祇園祠を建立し素盞嗚命を祀ったもので、下河辺氏代々の水上の守護神として崇敬されていましたが、天正元年（一五七三）に現在地に移されのちに五町田の村社に定められたものです。

旧歴六月十七日は命が鎮座した新造船で霞ケ浦の湖上をめぐり、水上の安全と豊漁を祈る祇園祭が行われます。

麻の広場

天王崎に日の丸　お目見え

夏の観光行事を間近にひかえた水郷麻生の名勝天王崎にこのほど国旗日の丸がお目見えしました。

この国旗は地元長命会のみなさんが、郷土天王崎の繁栄を祈願して、コンクリートの台に十一メートルにおよぶ亜鉛引きポールを取りつけて建てた立派なものです。

長命会は、長生きをして大いに楽しく、しかも何か世のために役にたちたいと活躍されている方々で、メンバーは天王崎周辺にお住まいの永作津一さん、清宮三雄さん、平野丑太郎さん、永作与一さん坂本惣次さんの五人です。

本格的な観光シーズンに入った天王崎に今日も日の丸の旗がひるがえっています。

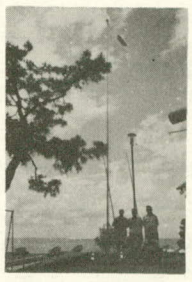

国旗と長命会々員

夏の観光行事

いよいよ本格的な水のシーズンに入りましたが、今、天王崎は家族づれの水遊び、ヨット・ボート遊びなどでにぎわっています。

天王崎で開催される夏の主な観光行事は次のとおりです

◇七月二十九日（土）
水着モデル撮影会
◇八月五日（土）
シジミ取り大会
のど自慢カラオケ大会

「麻生の文化」第十号発行

麻生町郷土文化研究会（会長　辺田貞喜）の編集による「麻生の文化」第十号がこのほど発行されました。

第十号には「幕末期の麻生藩と富商油屋庄次郎」のほか「麻生地方のわらべ歌」など興味深い内容が豊富に盛り込まれています。

発行部数は八百部で、価格は一部八百円です。

ご希望の方は、教育委員会または立原書店でお求めください。

俳句

泰山木の花のかほりやかたつむり　橋本三四枝
竹垣に細光りてかたつむり　広岡　三景
ででむしや走れば子等のカバン鳴る　箕輪　和子
一陣の風に堪えゐるかたつむり　高野　嘉

短歌

老いなりのつとめと思えばはばからず
孫の命ずる馬ともなりぬ　小沼　芳江
丹念に灰汁をぬきたるさわらびを
子らの土産に添えて携ふ　箕輪　登美
懸命に毛波をうちて毛虫ゆく
土手刈る朝の舗装路のうえ　新橋　稔
あきらめて減反せしか昨年の
水清きし稲の捨てられしまま　箕輪徳二郎

ガス設備の総点検にご協力ください

このたび通商産業省および茨城県の指導のもとにプロパンガス使用の家庭の安全を確保するため、ガス設備の総点検を実施することになりました。

点検の期間は本年七月一日から二年間で、ＬＰガス保安センターの職員またはＬＰガス販売業者のいずれかが、みなさんの家庭を訪問して実施しますが、点検の費用はいっさい消費者のみなさんからはいただきませんのでこの点を特に申しそえます。

点検の結果、不良な設備があれば改善をしていただくことになります。

なお、安全への心づかいとして保安総点検の期間中、グリーンラベルのガス漏れ警報器の取付促進を呼びかけておりますのでこのことについてもご協力をお願いします。

ご不審の点がありましたら茨城県高圧ガス保安協会（水戸二五ー三二六一）またはガスを供給している販売店へお問いあわせください。

夏の交通事故防止運動

７月21日から８月31日まで

夏の行楽シーズンと児童、生徒の夏休みを迎えて、解放感や暑さによる過労等にともなって、例年多発する交通事故を防止するため、町民すべてに交通安全思想の普及徹底と正しい交通ルールの実践を習慣づけることを目的として七月二十一日より八月三十一日まで夏の交通事故防止運動が展開されます。

事故の恐ろしさを再認識し家庭では保護者が中心となり子供に正しい交通ルールの手本を示すとともに、家庭だんらんの機会をつくって家庭でのしつけ、教育を行ない、学校教育と家庭教育の連けいを強めながら、児童・生徒を事故から守るためみんなで努めましょう。

戸籍の窓口

おめでとうございます

出生者	世帯主	住所
坂本　隆司	実　富	田
児島　沙織	喜久男	麻生
堀越　康則	操　男	〃
鈴木　英喜	英　夫	〃
越地奈緒美	光	〃
榊原　孝志	芳　一	〃
広岡　里奈	千　晶	〃
伯耆田雅子	聖	〃
仲沢　良治	正　二	〃
谷仲　貴雪	ゆ　き	〃
槇田　旭	互	〃
永作友理恵	時　男	〃
榊原　利至	りん	〃
宮内　初枝	安　喜	矢幡
宮内　孝枝	一　郎	〃
坂本真由美	基　一	石神
堀越　明美	さ　つ	〃
野川　和美	憲　造	蔵川
箕輪　一真	春　雄	岡
大里　徹	昇	青沼
小林千絵	秀　美	青沼
金田　里絵	幸　作	四鹿
根本　美穂	勝　則	〃
宮内　史江	伊兵衛	小牧
羽生　勝広	勝　義	於下
磯山　英志	貞　義	〃
永作　和美	農夫男	島並
宮内　正人	満	南
宮内　智美	純　郎	橋門
小山田梨恵	宗　一	小高
浜田　和広	徳　得	井貝

おくやみ申し上げます。

死亡者	年令	世帯主	住所
大川仲之助	71	ち　い	麻生
新橋　なを	75	和　幸	矢幡
高須　達男	77	弘　道	白浜
大里　準	77	良之助	青沼
渋谷　徳衛	73	操	〃
柳町　よね	93	ト　ク	船子
河嶋　一利	81	サ　ク	井貝

職員の異動

七月一日付で職員の異動がありました。（　）内は旧所属です。

◎退職　平山　啓（総務課長）
◎新採　総務課中田洋子
◎異動　総務課長荒原　進（税務課長）　議会事務局長長峰善男（経済課長）　経済課長栗又宏三（建設課長）建設課長永作英夫（教育係長）税務課長深沢久昭（厚生課長）厚生課長永作惣作（議会事務局長）　麻生町外一町一村ごみ処理組合所長久保田喜治（財務係長）　白帆荘支配人宮崎源二（嘱託）　財政係長野村文男（出納係長）　産業第一係長箕輪　徳（国保税係長）企画係長羽生東洋夫（白帆荘係長）　国保税係長篠塚一郎（企画係長）　教育係長土子源三（建設係長）建設係長坂本五郎（産業第一係長）　衛生係長根本拡吉（民生係長）住民係長宮崎トメ（厚生課主事）　福祉係長小室　旭（厚生課主事）　白帆荘係長柏葉忠良（厚生課主事）　出納係長糸賀洋一（総務課主事）税務課高崎久雄（農業委員会）農業委員会永作満雄（税務課）厚生課大曽根　崇（税務課）厚生課柳町照夫（経済課）総務課平山　博（税務課）麻生町外一町一村ごみ処理組合大里正徳（白帆荘）　経済課浜野　治（町民課）　町民課山野元浩（企画課）　税務課平山信一（総務課）　税務課金田景行（町民課）