広報 あさぎり

9月15日
No.273

麻生町役場
小沼幸蔵
麻生印刷

麻生町1561－9
電話②0811㈹

発行人
発行所
印刷

〈人口〉

男	8,966人
女	9,142人
計	18,108人
世帯数	4,117戸

9月のメモ

1日　防災の日、国保運営協議会
7日　民生委員協議会
10日　選挙管理委員会
12～13日　町議会定例会
15日　敬老の日
16日　決算審査
20日　農業委員会総会、戸籍互審会総会
21日　人口動態互審会
22日　国民年金相談日
23日　秋分の日
27日　例月出納検査

臨時町議会

教育施設の建設請負契約を承認

太田小の特別教室

昭和五十二年第四回臨時町議会が八月六日午前十時から開催され、麻生町立太田小学校増築工事請負契約についてのほか、四議案が原案どおり可決されました。

〔議案第38号〕
麻生町外四ケ町村公平委員会委員の選任につき同意を求めること
公平委員会委員の若泉利夫氏（玉造町）が、七月九日任期満了となったため、同氏を再選し、議会の同意を求めたものです。

〔議案第39号〕
町有財産の取得について
町立小高小学校建設用地として、大字小高および南の九六五八平方㍍の土地を取得するため、規定にもとづき議会において議決をしたものです。

〔議案第40号〕
町有財産の取得について
町立大和第一小学校建設用地として大字小牧および篭田の一四、九六五平方㍍の土地を取得するため、規定にもとづき議会において議決をしたものです。

〔議案第41号〕
町有財産の交換について
町立大和第一小学校の建設用地として取得した一部の土地の代替地として、現在の小学校敷地五、〇三七平方㍍を譲渡するものです。

〔議案第42号〕
麻生町立太田小学校増築工事請負契約について
この工事について、七社の参加による指名競争入札の結果、契約金額四千八百九十万円で光工業株式会社が請負うことになったため、議会において議決をしたものです。
こんど増築されるのは、鉄筋コンクリート造二階建の特別教室で、床面積六七七・五〇平方㍍。工事期間は八月七日から昭和五十三年二月二十日までの百九十八日間です。
規模は、鉄筋コンクリート造二階建で、一階がハンドボール一面、バスケットボール一面、バレーボール二面、バドミントン二面、テニスコート一面。二階がギャラリーとなり、総床面積一、五八四・三三九平方㍍です。

〔議案第45号〕
麻生町立行方小学校体育館新築工事請負契約について
行方小学校体育館の新築工事について、八社の参加による指名競争入札の結果、契約金額四千四百八十万円で、株式会社巴組鉄工所が請負うこととなったため、議会の議決を求めたものです。
工事期間は、八月二十三日から昭和五十三年一月三十一日までの百六十二日間です。
規模は、鉄骨造平家建の六〇〇・〇一平方㍍です。

〔議案第46号〕
麻生町立大和第一小学校改築工事請負契約について
大和第一小学校の改築工事について、十社の参加による指名競争入札の結果、契約金額一億八千七百万円で、株式会社草野工務店が請負うこととなったため、議会の議決を求めたものです。
工事期間は、八月二十三日から昭和五十三年三月二十日までの二百十日間で、鉄筋コンクリート造三階建、総床面積一、七八六・四〇七五平方㍍の校舎です。

小高・大和第一小の校舎ほか

第五回臨時町議会が八月二十二日開催され、麻生町立小高小学校防音校舎改築軀体工事請負契約についてのほか、三議案が原案どおり可決されました。

〔議案第43号〕
麻生町立小高小学校防音校舎改築軀体工事請負契約について
小高小学校防音校舎の改築工事について、十一社の参加による指名競争入札の結果、契約金額八千万円で、株木建設株式会社が請負うこととなったため、議会の議決を求めたものです。
工事期間は、八月二十三日から昭和五十三年一月二十日までの百五十一日間です。規模は鉄筋コンクリート造三階建、総床面積二、四七一・五四平方㍍の校舎です。

〔議案第44号〕
麻生町立麻生小学校体育館新築工事請負契約について
麻生小学校体育館の新築工事について十社の参加による指名競争入札の結果、契約金額一億二千九百五十万円で、常総開発工業株式会社が請負うこととなったため、議会の議決を求めたものです。
工事期間は、八月二十三日から昭和五十三年一月三十一日までの百六十二日間です。

〔議案第46号〕
麻生町立大和第一小学校改築工事請負契約について
大和第一小学校の改築工事について、十社の参加による指名競争入札の結果、契約金額一億八千七百万円で、株式会社草野工務店が請負うこととなったため、議会の議決を求めたものです。
工事期間は、八月二十三日から昭和五十三年三月二十日までの二百十日間で、鉄筋コンクリート造三階建、総床面積一、七八六・四〇七五平方㍍の校舎です。

町職員を募集

麻生町では、事務職員を次の要領で募集いたします。

〈職務内容および採用予定人員〉
一般の書記的事務
男子　三名程度

〈受験資格〉
昭和五十二年三月高校卒業の者、または昭和五十三年三月高校卒業見込みの者で、麻生町に住所を有する者

〈試験〉
公務員として必要な高校卒業程度の一般知識、知能について択一式による筆記試験をおこないます。作文は主として文章表現力について試験をおこないます。
試験は第一次試験、第二次試験および身上調査とし、第二次試験は第一次試験の合格者に対して、個別面接による口述試験および身体検査をおこないます。
試験日（第一次試験）　昭和五十二年十月二十三日（日）
試験場　水戸市（おって通知します。）

〈合格発表〉
第一次合格者の発表は、十一月下旬に役場前に掲示するほか合格者に通知します。

〈受付期間〉
九月九日（金）～十月三日（月）。郵送の場合は十月三日（月）までに必着のものに限り受付けます。
なお申込み用紙は、役場総務課に用意してあります。

〈申込先〉
麻生町役場総務課

第6回 全国中学ハンドボール大会
麻生中で開催
8月17日～20日

第六回全国中学ハンドボール大会は、さる八月十七日から二十日までの四日間、麻生中学校を主会場として開催されました。大会は、連日の悪天候にあい日程を一日延期したり、会場を一部変更するなど、会場にあたった地元の大会関係者の苦労がうかがわれました。
競技は全国からそれぞれブロック代表として男女あわせて三十二チーム、約五百人の選手が参加して行われ、茨城県代表の鬼怒中（男子）が決勝戦に進み準優勝しました。地元の麻生選抜は男子・女子ともに第二試合で惜しくも敗れましたが、いずれも全国のベスト8入りしたことはすばらしいことです。

◎成績
〔男子〕
一位　マリスト学園中（熊本）
二位　鬼怒中（茨城）
〔女子〕
一位　鶴城クラブ（熊本）
二位　潮路中（愛知）

開会式のもよう（入場は麻生選抜）

行政相談週間
10月16日～22日

皆さん!!行政（国や県や市町村等の役所が扱っている仕事）・法律・困りごと相談、国に対する意見・要望は左記の行政相談委員にいつでも気軽にお申し出てください。

行政相談委員　瀬尾正満
大字麻生
電②〇一四四

瀬尾さんは、行政管理庁長官から行政相談委員の委嘱を受け、皆さんからいろいろの相談を受けて、助言したり、関係行政機関（国や県や市町村等の役所）に連絡したりして解決にあたっております。
十月十六日（日）～二十二日（土）までの行政相談週間にあたり、皆さんからのご相談を受けるため、次のとおり相談所を開設いたします。この機会を有効にご利用ください。

〔行政相談日時と会場〕

期日	時間	会場
10.19	前9時～11時	公民館行方分館
〃	後1時～3時	小高中央公民館
10.20	前9時～11時	太田小学校
〃	後1時～3時	公民館大和分館
10.21	前9時～11時	役場

〔善〕〔意〕

小牧の一心会は、小牧子供会へ五千円を贈りました。
小牧の清宮俊二さんは、麻生町公民館へ図書百十五冊を贈りました。
善意銀行へ次の方が預託されました。
新宮老人クラブは、大和第一小学校へぞうきん二百二十五枚。
新宮の藤崎文男さんは、新宮老人クラブへ一万五千円。
篭田の柏葉恒昭さんは、大和第二小学校へうさぎ二羽。
蔵川老人クラブは、大和第一小学校へぞうきん百四十三枚。
行方の川尻和さんは、行方の老人クラブ喜楽会へ一万円
行方の平山スイさんは、行方の老人クラブ喜楽会へ一万円。
麻生の小沼照雄さんは、玄通老人会へ一万円。
麻生の市村モトさんは、下渕老人クラブへ一万円、謄写版一式。
麻生の野川久寿さんは、田町老人クラブへ一万円。
島並の大野義之助さんは、島並老人クラブへ一万四千円
大和第一小学校は、町の福祉事業へ二千八百八十三円。
井貝の前川武雄さんは、繕沢老人クラブへ電気あんま機一台。
石神の新堀行正さんは、麻生町役場へクモの巣払い一本
島並の島並第一保険組合は島並子供会へ一万円。
井貝の斉藤栄助さんは繕沢子供会へ一万円。
宇崎の高野常義さんは、宇崎子供会へ五千円。
麻生の平野敏夫さんは、宿老人クラブへ五千円。
青沼の横山興生さんは、青沼子供会へ五千円。
岡の宮内周蔵さんは岡子供会、岡老人クラブへ各五千円
岡の宮崎隆之助さんは、岡子供会へジュース一箱。
天掛さゞなみ子供会は、身障児対策事業へ六千七百二円
新宮の高橋隆明さんは、新宮子供の遊び場の遊具補修および塗装。
篭田の斉藤剛雄さんは、篭田の老人クラブ長和会へ一万円。

湖岸堤防工事のための測量・土質調査にご協力ください

麻生東部県営圃場整備事業計画については、関係地元の事業推進の熱意の高まりにより、昭和五十四年度の事業採択着工を目標に諸調査が実施されていますが、この地区に関連する湖岸堤防工事は、水資源開発公団が実施することになりますので、これに先だち湖岸周辺の測量および土質調査のため、一部民地に立入って調査を行ないますので、関係者のご協力をお願いします。

一、測量および土質調査区間は、麻生町大字矢幡字乙堀から麻生町大字宇崎字宿下までの、延長約四、〇〇〇㍍を行ないます。

二、測量は、図上で概定した湖岸堤法線をセットします。また、同時に築堤の設計のために、法線周辺の渚線から約二〇㍍程度の地形の測量を行ないます。この測量期間は、昭和五十二年十月初旬から十一月末まで予定しています。

三、土質調査は、安全な堤防を築くために、軟弱地盤等の存在を調べるもので、六〇㍍毎にスエーデン式サウンデングという調査を実施します。これは親指ほどの鉄棒を地中にねじり込み、その時の抵抗で地盤の強度を計るものです。この調査期間は昭和五十二年十二月初旬から、昭和五十三年一月末まで予定しています。

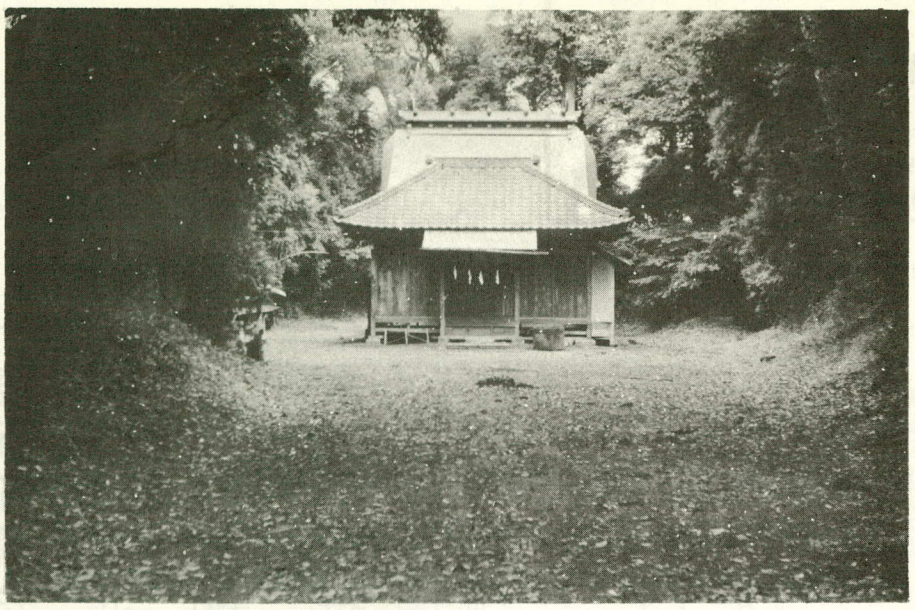

行方の八王子神社

心身障害者の電話による求職を受付

鉾田職安麻生出張所では、ただいま心身障害者で、就職を希望している方の電話による申し込みを受付けしております。働く希望がありながら就職できないでいる方は、お申込みください。

電話 (二) 〇〇七三

ふるさとめぐり ㉓

八王子神社

八王子神社は、国狭槌命を祭神として大字行方の台地の森にあります。長い参道の両側から裏山にかけては、古い歴史を物語るかのように、松杉・椎・けやきなどの太い樹木が誇らしげにそびえています。

八王子神社は大同二年（八〇七）の創建といわれていますが、社殿は天正四年（一、五七六）に火災にあい、元禄七年（一、六九四）六月に再建されたものです。

毎年五月五日には春祭が行われ、若まこもで餅を包んだちまきを奉納してこれを参詣者にまきます。秋の例祭は十月十九日で、いずれの祭にも近年までは流鏑馬の神事が奉納されていました。この流鏑馬が終わったあとは、競馬の楽しみなどもあったということです。

麻の広場

石神子供会 郡ソフトボール大会で 準優勝

学校の夏休みも残り少なくなった八月二十八日、行方郡ソフトボール大会が潮来第二中学校で開催され、麻生町代表の石神子供会チームは、準優勝の好成績をおさめました。

この大会は、郡内の各町村においてそれぞれ勝ち進んできた代表の参加によって行われたもので、麻生は第一試合で牛堀と対戦して決勝に進出しました。決勝戦では潮来と対戦し、惜しくも優勝を逸しましたが、チームワークを整え堂々と準優勝を獲得されました。

石神子供会チーム

根小屋に子供遊園地完成

このほど根小屋に子供の遊園地が立派に完成しました。

これは、根小屋地区が、地区内にある花蔵院の境内を借用して造ったものです。

遊園地は、約一、〇〇〇平方㍍の敷地に鉄棒一、ブランコ一、スベリ台一、平均台一をそれぞれ設置し、子供たちが安全に遊べるよう工夫されています。

工事費は総額三十五万二千二百円で、このうち十万円が補助金として町から交付されました。

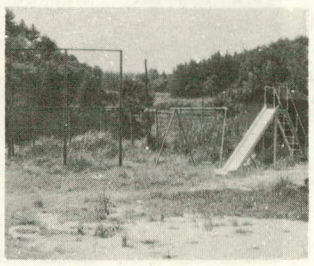

完成した子供遊園地

十月の心配ごと相談

日時　六・十三・二十・二十七日（毎週木曜）午後一時～三時

十月の療育相談

日時　四日（火）午後一時～二時

場所　潮来保健所

民事 家事 調停相談会を開催

交通事故、金銭・土地・建物の貸借、境界、売買、夫婦親子間の問題、扶養、相続などでお困りの方を対象として秘密に調停に関する無料相談会を開きます。お気軽にご利用ください。

◎日時
十月二十六日（水）午前十時～午後三時。

◎場所
麻生町公民館

◎持参するもの
事故証明、契約書、土地・建物登記簿謄本、公図写し、戸籍（除籍）謄本など。

◎担当者
民事および家事調停委員

通信講座で一級技能士に！

職業訓練大学校では、通信制による二級技能士訓練を実施しています。このたび、さらに高度の技能水準への到達を目ざす人たちに対しても、その道を開くため一級技能士訓練課程（通信制）を開設しました。

企業内における従業員の教育訓練と余暇の活用に、この通信制訓練を利用してください。

募集職種　機械加工科（A旋盤加工法・Bフライス盤加工法のいずれかを選択）仕上げ科（A治工具仕上げ法・B機械組立仕上げ法のいずれかを選択）

受講資格　前記科目の一級技能検定受験資格者または一年後にその資格を得られる人。

訓練期間　標準一年（いつでも受け付けます。）

受講料　七千円。

特典　国家検定（一級技能士）学科試験免除

詳しいことは、茨城総合高等職業訓練校（水戸市水府町八六四―四・電話〇二九二(24)―六六〇六）へ問いあわせてください。

調理師実態調査を実施

皆さんの中で調理師免許をもっている方は、種々職業に勤務していると思いますが、県では、その実態をはあくするため今回調理師実態調査を実施しております。

この調査の目的は、本県においてどのくらいの調理師がいるか、また他県で調理師免許を取得した後、本県へ移動している者を調べるとともに免許事務の一部にコンピューターを導入するため、新たに名簿を作成し、今後の事務処理を円滑に実施するためです。調理師の免許をお持ちの方は麻生町商工会に調査票がありますので、九月二十日までに調査票へ記入し提出してください。なお、提出期限後でも潮来保健所の方へお申出くださるようお願いします。

くわしいことは潮来保健所へ問いあわせてください。

電話〇三九六(二)二一一四

戸籍の窓口

おめでとうございます

出生者

世帯主	住所	
幸太郎	富田	〃
小野沢麻美	渡辺	〃
菅谷 隆正	清68光清	〃
正也	羽生市郎衛門69英夫	〃
羽生 浩美	浅野 亮32やゑの	〃
義衛 麻生	石神 一二30弥太郎	〃
石口 香織	大輪 和76武男	石神
稔 〃	根本 馨85	四鹿
すゞ 〃	斉藤 吉夫39	篭田
藤井みゆき	浜田 保72きみ	於下
次清矢幡	沼風間 もと88勇之助	行方
折笠 和美	高塚 一夫36寛	橋門
坂本由紀江	椎木啓一郎	松三郎
柘植 葉月	鬼沢 祐次	弘
羽生 智昭	磯山 朋徳	豊治
和夫	菅谷 典子	武衛
青沼風間	大久保美穂	衛
昇 〃	久保田秀隆	船子
高塚 一夫36寛	小牧	於下

おくやみ申し上げます

死亡者

年令	世帯主	住所
高崎 かね93	勝司	富田
越川 勝友0	安雄	〃
永作 勘次86	時男	麻生
椎名 恵巳	章	五町田
箕輪 典子	豊	島並
小野沢夕子	幸市	〃
大貫 明	政雄	南
大原 勝巳	己之助	橋門
小牧 兼	誠治	小高
高須 広一	好行	井目

短歌

それぞれに運命背負いて病院の待合室に呼名待ち居り　高野　嘉

病院の看る窓辺にぽっかりと音伴なわぬ遠花火みゆ　箕輪　登美

水汲める峡田に山影伸びて来ぬ葉露光りて昏る静けさ　山口正之丞

うす紅の合歓の花群やはやはとゆれる在りょう乙女の如し　土子喜美子

幼き日見て通りたるポンポンダリア咲くこの家に嫁ぎて久し　瀬尾　孝子

デパートのベビーコーナー久々に身ごもる嫁とめぐる春の日　茂木　米

俳句

芦原にざわめく風や夏深し　鴨下　政隆

凌宵花たけなわにして夏深し　柳町　巴波

高黍の花のすがれも夏深し　根本　藤里

かなかなに啼かれて畳む土用干し　鴨下　栞月

夏深し荒れし畠に昇る月　箕輪　和子

かけ流す穂水一夜や夏深し　榊原　舟人

法まもる心が築くよい社会
10月1日～17日
「法の日週間」