昭和42年4月15日　オ148号　（毎月15日発行）

町報　あそう

発行所　麻生町1.561－9　電話(代)420番　麻生町役場
発行人　小沼幸蔵
印刷所　麻生印刷所

4月家庭の日

4月16日（毎月第3日曜日）

よい子に育てるための十二章

第十二章　幸福をきずく家庭の話しあい

家族みんなで団らんできるのは、幸福な家庭です。お互の立場をみとめながら、何の気がねもなく、自由に話し合える家庭にしたいものです。よい社会人はこういう家庭に育ちます。

3月末日人口

男 8,951人　女 9,371人　計 18,322
世帯数　3,771戸

町の数字

産業別就業者（40年）

第一次産業	6,855
第二次産業	806
第三次産業	2,016
計	9,677

4月のメモ

4月1日	行政相談日
5日	青年学級始業式
6日	小学校入学式
7日	中学校入学式
10日	納税組合長会議
	幼稚園入園式
	畜犬登録及び狂犬病予防注射
13日	選挙管理委員会
15日	知事選挙投票日
19日	区長会議
20日	農業委員会
27日	民生委員協議会
29日	天皇誕生日
30日	固定資産税納期限

昭和四十二年度 予算のあらまし

総額3億512万円

昭和四十二年度の予算が、三月二十三日、本年の第一回定例会において議決されました。歳入の面については最近における経済成長の鈍化にともない、地方交付税等の収入の伸びも期待出来ない情勢にあり、国県支出金や町債などにたよる状態となっております。

一方、歳出面においては、住民各位の御熱意、御要望を出来る限り組入れ、中学校の建設、道路整備、農業振興等に重点的に財源の配分を行ないました。執行にあたりまして町民各位のご協力をお願いする次第であります。

主な事業の内容は次のとおりです。

麻生中学校建設事業

昭和四十年度四十一年度と二ケ年にわたり、鉄筋コンクリート三階建校舎　三、一一六平方メートルを完成致しましたので、本年は特別教室鉄筋コンクリート二階建　九五六平方メートル、及物置、渡廊下等の建設を計画しております。その他整地費、校庭造成費等をあわせ、総額三四、五六四千円の事業費が計上されております。これは、国庫支出金九、二五九千円　起債八一〇〇千円、町費一七、二〇五千円をもってあてられます

道路整備については

道路単県事業負担金三三〇五千円　道路新設改良費二、二〇〇〇千円　四二五号線改良費三、〇七五千円　その他原材料等をあわせ総額一四一、七三千円を計上しました。

農業構造改善事業

五、五七八〇千円が計上されておりますが、この財源としては県支出金五、五三九二千円　起債一、〇〇〇千円　町費一、七四三千円によって行なわれます。

大和幼稚園新設費

四五三〇千円（国庫補助一一〇〇千円　起債二〇〇〇千円　町費一四三〇千円）が計上されております。

その他消防施設の整備、黄萎病対策、高等学校建設負担金等があります。

なお町債に対する償還金は、元金四五八五千円　利子七九六〇千円となっており、四十一年度末における負債額は一一六一〇六千円です。

歳入歳出内訳については図表をご覧下さい。

特別会計は

国保事業勘定　七八、三五一千円

直営診療所勘定　二四、二六六千円

と畜場会計二、〇三二千円

白帆荘運営事業会計　三七、四四五千円

となっております。

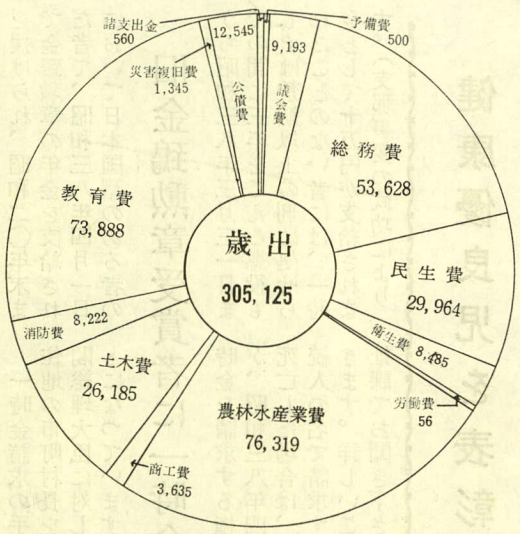

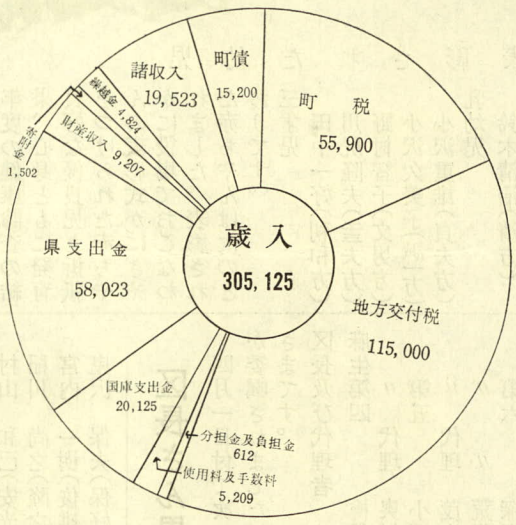

電話のエチケット

電話にもラッシュアワー

電話のラッシュは、会社がはじまった直後の午前十時ごろと退社まぢかい午後四時ごろ。できるだけこの時間をさけるのがしょうずな電話の利用方法です。また、相手がお話し中のときは、ついイライラしがち、こんな時はなんべんダイヤルしてもつながらないもの。三分くらい待ってから、かけなおすのが得策です。

中台第一組合など表彰

納税組合長会議開く

昭和四一年度の納税貯蓄組合長会議が四月十、十一日午前十時から白帆荘で開かれました。

町の納税成績は、町民税九七、一七パーセント、固定資産税九八、〇九パーセント、軽自動車税九六、八六パーセント、たばこ消費税と電気ガス税は一〇〇パーセント、国民健康保険税は九七、一七パーセントです。このように納税成績がよいのは組合長さんのお骨折りと組合員のみなさんの深い理解によるものです。当日表彰された優良納税組合はつぎのとおりです。

富田中台第一　富田仲浜
富田西浜第一　玄通一丁目
玄通三丁目　蒲縄東
蒲縄岡第一　古宿第一
古宿第二　古宿中西上
古宿中西下　新田第二
宿下宿　宿上宿第二
宿横町　下淵一丁目東
下淵二丁目上　下淵二丁目下
田町上　田町大坂
台矢幡第二　前塚
なぎさ　横須賀第一
沖ノ房　上手
東　原第一
原第二　小原
栗山第一　頃内
根小屋第二　根小屋第三
蔵川柏崎　蔵川前向
蔵川黒郷　蔵川南
白浜上宿二　宇崎宿
荒宿西第一　岡第一
四鹿星谷　杉平第二
小牧第一　於下第四
五町田第五　玉造町藤井
玉造町荒宿　島並上第三
島並下第一　島並下第二
島並下第三　南上第一
南第二　橋門第一
橋門上第一　橋門上第二
根堀　内宿下
宿西　井貝東第二
井貝南　繕沢第二
繕沢第三　繕沢東第一
繕沢東第二　梅原
谷一の二　谷二の東
谷二の西　谷二の中

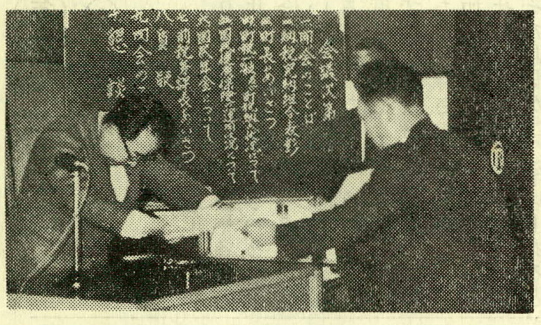

農作業の労働賃金

春の農業臨時労働賃金の協定については、三月二九日開催の農業委員会農政部会において次のとおり協定したのでご協力下さい。

田植	一、一〇〇円
田の除草	九〇〇円
畑の除草	八〇〇円
麦刈	一、〇〇〇円
動力持込水田一番耕起十アール当り	一、五〇〇円
動力持込水田二番耕起十アール当り	一、〇〇〇円
動力持込水田代かき十アール当り	九〇〇円

昼食付として、八時間実労働　時間外（一時間）手当は基本給の二割増とする。

（議会だより）四二年一般会計予算など

昭和四二年度第一回定例議会は三月十五日から二三日まで開かれ、次の議案が可決されました。

◉麻生町手数料徴収条例（全文改正）

改正された主な手数料

土地に関する証明	一枚五〇〇円
建物に〃	〃五〇〇円
資産に〃	〃五〇〇円
納税に〃	〃五〇〇円
印鑑に〃	一件五〇〇円
公簿、公文書及び図面の閲覧	一件五〇〇円
住民票及び戸籍附票の謄抄本	一枚五〇〇円

◉昭和四二年度一般会計予算
◉昭和四二年度麻生町の国民健康保険特別会計予算
◉昭和四二年度麻生町と畜場特別会計予算
◉昭和四二年度麻生町国民宿舎白帆荘運営事業予算
◉昭和四二年度麻生町外四ケ町村公平委員会特別会計予算
◉昭和四一年度麻生町一般会計補正予算

歳入歳出予算の総額に五百四拾二万九千円を追加し、歳入歳出それぞれ三億一千三百四拾三万円とする。

◉麻生町稲作改善対策特別事業基金の設置管理及び処分に関する条例
◉麻生町国民健康保険税条例の一部を改正する条例

国民健康保険税の納期が次のように改められました。

第一期　五月
第三期　十月　第二期八月
第五期　二月　第四期一二月

◉昭和四一年度麻生町外四ケ町村公平委員会特別会計補正予算

◉監査委員の選任について

監査委員に箕輪義雄氏が選任されました。

◉麻生町外四ケ町村公平委員会委員選任について

公平委員に小貫厳氏塚本長一氏が選任されました。

◉昭和四一年度麻生町一般会計補正予算

歳入歳出の総額に三五万三千円を追加し、それぞれ三億一千三百七拾八万三千円とする。

戸籍の窓口

おめでた

大盛島	菅原
箕輪	尚子
橋本	貴紀
大川	晴之
鴨口	新二
野下	浩一
柳野	兼次
内町	玲子
野町	朋子
高野	智之
畑木	栄治
今井	惣一
菅谷	益生
山野	美子
江	清
根本	栄作
深沢	武吉
関	し二げ
小倉	
小沼	
高寺	

箕輪	小沢
深沢	輪川
大樽	永峯
倉沼	出見
土野	大子
畑川	前木
高野	内野
里	大
公	光典
勝	朗
昌	宗信
裕	新市
隆	彰治
正	治子
一	則
文	隆
椎名	谷
小貫	水海
宇	嶋
ふ	勘
よる	次晃
とら	郎

今月の税

固定資産税

オ一期

納期内に組合へ

◎毎週木曜日は心配ごと相談日

夢を大きく育てよう

十月〝家庭の日〟話し合いテーマ

四月は、春らしい暖かい日が続き、公園や野山には草花が咲いて、人々は何となくなごやかな気分になるものです。また、この月は、新しい学校や職場で、希望にみちた人生の再スタートをする人の多い月でもあります。若い人たちのいだいている夢がくじけることなく、大きく育つようにみんなで暖かく見まもってやる必要があるのではないでしょうか。

新入児の交通事故に注意を

交通事故は、依然としてあとをたたず、大きな社会問題となつています。子どもたちのいたましい事故のニュースをしばしば耳にしますが、これらは、交通規則を守りお互に注意しあえば防げるものが少くありません。幼い子の事故は、本人や家族ばかりでなく、友達に与える影響も大きく、社会を暗くしていくものです。とくに新入児に対しては、みんなで注意して事故から守つてゆきましょう。

公園の草花や木の枝は折らないように

公園に咲いている草花や木には、一本一本に心のこめた手入れが加わつており、社会の公共物といえます。〝自分一人ぐらい折つても〟という軽い気持が、まちがいのもとといえます。とくに子どもたちにそういう風景をみせることは、社会に対する夢をくじくほか、まねをするようにさえなりますから正しい公徳心をもちましょう。

友達とはたのしい交際を

子どもたちには、友達との交際が人格や社会性を形成するのに、重要な役割をはたしていることはいうまでもなく家庭や学校で得られない社会生活のありかたを自然に学びとつていくようになるからです。交際は、自分だけの利害にとらわれることなく、お互に悪いことを注意したり、教えあつたりしながら、明るくたのしいものになるようにしたいものです。

他人の子にも愛のひと言

社会生活をよりよく発展させるためには、みんなが協力しあつて、社会全体を明るいものにしなければなりません私たちは、はげしい生存競争にまきこまれて〝自分の子さえよければ〟という傾向がないとはいえないようです。自分の子をすこやかに育てるとともに、正しく導いて行くことは、社会全体の責任と考え、他人の子にも愛情を持つて接していくようにしたいものです。

選挙人名簿の三月登録

新有権者　住所移転者等で三月一日までに申出をされた方について、三月三十日永久選挙人名簿に登録致しました

選挙人名簿登録人員

男	八七人	女	八九人
計	一七六人		

選挙人名簿登録者総数は、次のとおりとなります。

男	五、四四六人	
女	六、〇七七人	
計	一、一五二三人	

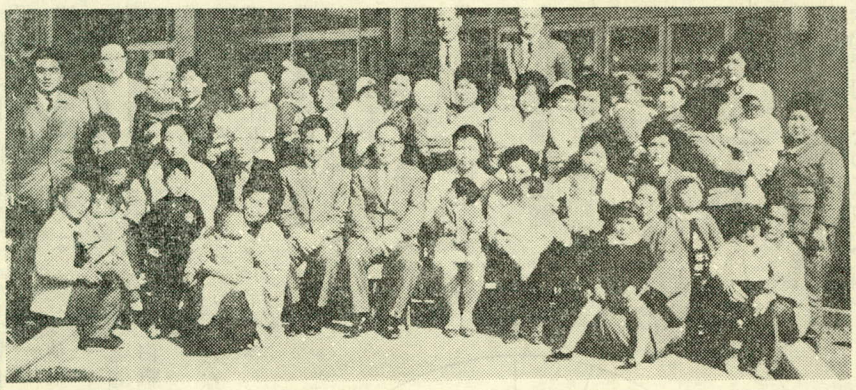

表彰された幼児

健康優良児を表彰

町では三月二四日午後一時より、四十年度の健康診査の結果、心身ともに発育良好な優良児と折紙をつけられた赤ちゃんの表彰式がにぎやかに役場でおこなわれました。表彰された赤ちゃんは次のとおりです。

三才児
田中一好(利和方)
川尻隆夫(三夫方)
野村智子(文男方)
小沢久美子(誠一方)
小沢重雄(貞夫方)

乳幼児
鈴木清治(清方)
成島民子(新方)
磯山喜代美(金重方)
小沼美紀(春夫方)
国安智子(貞夫方)
小沼宣裕(誠方)
高野貴子(雪方)
岩木　清(勇方)
大川健司(七郎方)

旧金鵄勲章受賞者に一時金を

日清戦争から、満州事変までの武功によつて、金鵄勲章を授けられ、昭和二〇年末まで金鵄勲章の年金を支給された者で、昭和三八年四月一日において日本国籍のある者のうち昭和三八年三月三一日までの間に三年をこえる懲役もしくは禁錮以上の刑に処せられたことのない者には、一時金として十万円が支給されます。(支那事変の武功により金鵄勲章をうけられた方は除かれます。)

一時金請求の手続きは、居住地の市町村長を経由して内閣総理大臣に対して行なうことになつています。また、一時金を請求する権利のある方が、昭和三八年四月一日以降死亡した場合は、その方の相続人の名で請求することができます。詳しいことは役場福祉課でお聞き下さい。

自動車税は納期内に

昭和四二年度の自動車税(第一期分)は四月二一日から五月一日が納期です。

県税(自動車税)は産業開発(道路整備等)や社会福祉の増進に使用される重要な財源です。

区長さん異動

四月一日付で次の区長さんが委嘱されました。ごくろうさまです。

区長及び代理者

麻生第四　樽見　言
〃　代理　奥村　透
〃　代理　小沼　泰一
第五　村山　和己(安光方)
〃　代理　茂木　盛一
〃　〃　稲川　尚之(隆之方)
〃　〃　宮内　一樹(俊雄方)
第六　荒張喜兵衛
〃　代理　深沢　基
第七　鬼沢　保夫(保好方)
〃　代理　深沢　清
第十　小沼　勇
〃　代理　永作忠兵衛
第十一代理　羽生　和男
大和第二　辺田　正博
第四　長峰　一
〃　代理　箕輪　勝男
第五　羽生　武彦
〃　代理　横山　清衛
第六　根本　真
〃　代理　菅谷　英一
第八　藤崎　欽一
〃　代理　平塚　福寿
第十　石神　勘蔵
〃　代理　大塚　康衛
第九　宮久保利己三
〃　代理　菅谷　光一
小高第十一　箕輪　良雄
第十二　渋谷　道雄
第七　飛弾　春雄

年金だより

◎通算老令年金とは

わが国には、国民年金ばかりでなく、厚生年金や各種の共済組合など、いろいろな年金制度があります。こういういくつかの制度をうつりかわる人々のために、それらの制度に加入した期間(国民年金では、保険料を納めた期間または免除された期間をいい、加入していた期間は含まれません)のすべてをつないで、その期間が二〇年以上あるとき(国民年金とつなぐ場合は二五年以上あるとき)に、それぞれの制度から、その制度の期間に応じて通算老令年金が支給される仕組みになつています。

◎こんな時には届出を

四月は、就職する人、やめる人など異動が多い時期です次のような方がおりましたら必ずハンコ(国民年金手帳または手帳の預り証)をもつて役場年金係へ届け出て下さい

◇会社、工場に勤めるようになつたとき。

◇会社、工場をやめたとき。

現在では、国民のすべてが職域保険(厚生年金や共済組合など)または地域保険(国民年金)に加入しなければならないことになつておりますこのことから相互の被保険者期間中に中断が生じないようまた二重に保険料を納めることのないよう注意し、被保険者の将来において通算老令年金をもらえない人がでないようにしたいものです。

農事メモ

水稲苗代の管理

水稲栽培の安定と多収を得るには、苗半作といわれる通り苗作りが大切ですので、次のことがらに柱意して下さい

除覆時期について、折衷苗代では本葉一、五葉期頃になると、高温によるムレ苗がでやすくなりますから、この時期に覆を除きます。畑苗代では発芽揃後に換気を始めますが、床内が二八度以上あがらないよう注意してください。

②除覆後の管理　保温折衷苗代の除覆は暖い日を選び、苗床面や通路に水を入れる。寒い晩や風の強い日は深水にし日中は減水にして地温上昇をはかることが大切です。

③　(イ)苗いもち、ビニール畑苗代では苗代末期にいもち病が発生しやすい。発病苗を本田に持ち込むと大きな被害を受けるので、ブラスチン、キタジン、カスミン、ブラエス等で完全に防除しましょう。

(ロ)ハモグリバイ、苗代末期から本田初期にかけて、ハモグリバイの被害を受けやすい(深水にすると被害が多くなります)発生したらBHC3パーセント粉剤、EPN乳剤デブテレックス乳剤で防除して下さい。

東電だより

停電したときは

電気器具を同時に、たくさん使つたり、故障でショートして契約以上の電気が流れて停電したときは、まずその原因を取り除いてから次のことを調べて見ましょう。

(1)ブレーカー(分電盤に色のついた四角の箱のつまみを「入」の方へもどす。

ブレーカーはヒューズと違い機械的に働くので、つまみを操作するだけで、もとにもどします。

(2)安全器のヒューズは、普通十五アンペア(千五百ワット)でそれ以上の電流が流れるとその熱でとけるようになつています。

ヒューズはどなたでも取りかえられますが、細い針金で代用するのは、非常に危険です。

正しいヒューズは、東電麻生派出所、於下サービス店で無料で差し上げます。

職員の異動

四月一日職員の課長、係長級が次のように発令されました。カツコ内は旧任

経済課長羽生盛治(税務課長)
税務課長鴇田喜代治(建設課長)建設課長平山啓(衛生係長)出納室長荒原進(賦課係長)戸籍係長平塚伊宗(主事)
税務課賦課係長荒張堯(年金係長)総務課消防係長永作惣作(国保税係長)福祉課年金係長深沢久昭(消防係長)保険衛生課国保税係長飯島栄(給付係長)保険衛生課衛生係長内田幸男(主事)

くらしのメモ

◎四月の中旬から、全国的に環境衛生運動が展開されますわたくしたちのまわりから蚊やハエ、ネズミなどをなくし清潔な環境で快適な日常生活を送りたいものです。

蚊は最低気温が十度以上、ハエは平均気温七度以上になると、姿をみせるといわれています。暖かくなるにつれ、魚の骨や野菜、くだもののくずなどは腐敗しやすくなりますごみの処理には注意し、蚊やハエの早期駆除に心がけましょう。

◎いよいよ新学期がはじまります。休み中のだらけた気分を一掃させ張り切つた第一歩をふませましょう。

小学校や幼稚園へ入学するこどもたちには新しい生活がはじまります。特に物には小さなものにまで、全部になまえをつけ、とくにハキモノにはわかりやすくつけてあげましょう。

また、新しい環境になれるまでこどもたちは心身ともにつかれて帰つてきます。睡眠時間をできるだけたくさんとらせ、食べ物にも気をつかい家族みんなで気をつけてあげましょう。