昭和42年3月15日　才147号　（毎月15日発行）

町報 あそう

発行所　麻生町1.561－9
発行人　麻生町役場
印刷所　永作実
麻生印刷所　電話(代)420番

3月家庭の日

3月19日（毎月第3日曜日）

よい子に育てるための十二章

第十一章　テレビジョン見方ひとつで教科書に

子どもの遊びの中や、生活の中にも、りつぱな学習があります。また、すすんで勉強しようという意欲を起させるためには、よい環境とよいふんい気をつくることがたいせつです。

2月末日人口

男 8,938人　女 9,392人　計 18,330
世帯数　3,763戸

町の数字

水産業	
漁業	316戸
漁船	347隻
漁業従事者	682人

3月のメモ

3月1日	町民税申告指導～15日まで
7日	議員協議会
	青年学級
8日	統合中整地（自衛隊）
10日	議会、選挙管理委員会
11日	選挙人名簿縦覧～20日まで
15日	議会
20日	農業委員会
21日	春分の日
	知事選挙告示
27日	農業構造改善役員会

◆行政相談日――四月一日

麻生町長選挙 小沼幸藏氏当選

議員補欠は高宮長次郎氏

二月二十八日に行なわれた麻生町長選挙の結果小沼幸藏氏が当選しました。また麻生町議会議員補欠選挙は候補者が選挙すべき人員を超えなかつたため高宮長次郎氏が無投票で当選しました。

当選告示は二十八日に行なわれ、当選証書も同日付で送られました。

永作町長は任期満了を待たず三月十日退職されましたので三月十一日に新町長が就任しました。

麻生町長選挙得票

当選六二九九票　小沼幸藏氏
四一三六票　永作実氏
無効投票数　八〇票

投票状況は次のとおりです。

麻生町長選挙投票状況調

投票区別	投票数	投票率（%） 男	女	計
麻生第一投票区	843	94.8	95.0	94.9
〃　二　〃	1.156	92 8	95.6	94.3
〃　三　〃	1.054	95.4	95.9	95.6
〃　四　〃	200	97.1	98.1	97.6
太田第一　〃	735	94.3	92.8	93.5
〃　二　〃	423	92.7	92.8	92.8
大和第一　〃	873	92.0	93.5	92.8
〃　二　〃	801	93.6	93.3	93.5
〃　三　〃	612	90·8	94.5	92.[illegible]
〃　四　〃	420	91.7	91.4	91.[illegible]
行方第一　〃	825	88.8	89.0	88.9
〃　二　〃	572	96.0	92.5	94.1
小高第一　〃	907	93.1	92.4	92.7
〃　二　〃	773	93.1	93.1	93.1
〃　三　〃	321	93.4	96.5	95.0
計	10.515	93.12	93.59	93.37

就任のあいさつ

麻生町長　小沼幸藏

この度、みなさま方の絶大なるご支援により町長に就任いたしました。心から感謝いたしますと共に責任の重大さを感じみなさまの信任に応える覚悟でございます。

かえり見ますと、町村合併以来十二年、教育施設の充実道路の整備、白帆荘及び役場庁舎の建築等、町発展の基礎が造られて参りました。これ等は高野、永作両町長の偉大な功績でありその労を多とするものであります。

私は、基本的には公僕精神に徹して町行政に当る覚悟を以て居ります。社会が流動的にどんどん変貌しつつある現状では、町づくりの方向もそれに対応するものでなければなりませんので、そうした面について大いに勉強したいと存じております。

町の産業構造や就業状態なども随分変化してきて居りますが、農業が主産業であることには変りありませんので、農業の振興をはかることを第一として、土地改良、農道の整備、そ菜の主産地形成、畜産の振興をはかり、自立農家の育成につとめなければならないと思います。教育面においても、中学校の建設は一応見通しもつき、今後は小学校校舎の整備、幼稚園の増設などの施設の整備と教育内容の充実に意を用いたいと存じます。

更に町道の改修整備、商工業の振興、福祉の増進対策など数多くの問題が山積して居りますので、一朝一夕に解決することは困難ですが、国の政策、県の施策にあわせて、麻生町の進むべき方向を見定めるとともに町民の意志を充分に反映し、豊かなより幸せな生活と明るい町造りに全職員が一体となつて、一歩一歩前進いたす覚悟でございますので今後町民の皆様の深い理解とご協力をお願いいたしましてご挨拶申し上げます。

保険証が新しくなります

四月一日付にて「被保険者証」を新しく交付することになります。

三月下旬に、区長さんを通じて、現在使用している保険証の回収と、新しい保険証の配布をお願いすることになりますのでよろしくご協力下さい。

生れ変る水田 農業改善事業始まる（大和地区）

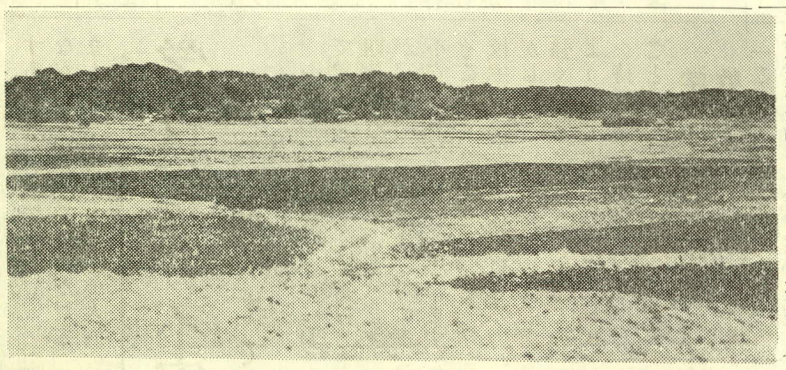

（農業構造改善が行われる水田）

現在多くの農家が直面している労力不足や労働過重を解決し、農家の所得を向上させるためにその地域の実状にあつた作物、畜産等を取り入れ主産地形成を推進しながら、近代的な農法や技術を導入し農業経営の合理化と労働報酬を向上させようとするのが農業構造改善事業のねらいです

この事業により蔵川、小牧新宮の水田、五五、八ヘクタールの土地基盤整備事業が実施されます。用水の供給を円かつにし排水不良による被害を軽減、分散耕地を集団化し高度の土地利用をするため、四一年度より二ケ年間で工事が完了の予定です。現在は北浦湖岸に揚水機を設置し、小牧を経て蔵川までの用水路工事が行われております。

また、経営近代化施設として、トラクター二台、動力防除機三台、農機具格納庫二棟、野菜集荷所一棟、コンバイン一台、もみ乾燥調整施設畜産センター等の施設が予定されており、農業経営を省力化し、生産性を向上すると共に経営の合理化が期待されます。

議会だより

四二年第二回臨時議会は三月十日午前十時から開かれ、議案一件　専決処分一件を可決承認しました。

議案第十三号

麻生町長の任期満了前における退職について同意を求めること。

麻生町長永作実氏より退職申出書があつたので、地方自治法第一四五条により、決定の期日前の退職であるので議会の同意を求めました。

専決第十一号

四十年度一般会計補正予算

歳入歳出予算の総額に二万五千円を追加し、歳入歳出それぞれ、三億八百千円とする。

みんな投票しよう

知事選挙 四月十五日

茨城県知事の任期満了による選挙は三月二十一日に告示され、四月十五日に行なわれることとなりました。

前回（昭和三十八年）の知事選挙は、県議会議員選挙と同時に行なわれ投票率は八五・二一％でした。

しかし今回行なわれる知事選挙については投票率の低下が心配されておりますので、有権者一人一人が知事選挙の意義をよく理解して清い一票を投票いたしましょう。

とくに婦人の投票率が低く、茨城県の男子と婦人の投票率の差が全国でもつとも大きいといわれております。このようなことがいつまでも続くことは不名誉なことです。

私たちにかわつて政治をする人をよく考えてすすんで明るく正しい選挙に参加しましよう。

電話のエチケット

メモと鉛筆は電話機のそばに

電話をしているうちは用件がよくわかつたと思つても、いざ電話をきつてみると、案外うろおぼえの点や、聞きもれがあつて、とまどうことがあるものです。

いつも電話機のそばにメモ用紙と鉛筆を用意しておきますと、こんな場合メモをとりながら要領よく話しができるので、間違もなく能率的です。また、あとで用件をしらべるのにも役立ちたいへん便利です。

【農事メモ】

ニューカッスル病が発生

にわとりの悪性ニューカッスル病が、潮来、玉造、北浦に発生しております。病型はアジア型という悪性のもので予防注射をしていないにわとりは発病すると、二日～三日で全滅します。今後まん延する恐れがありますから次のことを守つて予防して下さい。

一、外来者（集卵、飼料業者）のけい舎内に立入りを禁止する。

二、古箱（卵輸送用）とりかごをけい舎内に持ち込まぬこと。

三、けい舎の管理器具の清掃消毒を実行すること。

四、予防注射を励行すること

ワクチン（注射液）は農協か薬局等で予約購入して下さい。

うたがわしい症状のにわとりが出た場合は、すぐに役場経済課に届出下さい。

知事選挙立会演説会は次のとおり行なわれます。

三月二十八日午後七時より
麻生公民館

戸籍の窓口

おめでた

高野とし子　北村麻樹
山口裕士　大里勇美
風間隆子　人見崇裕
鈴木弘江　永作文生
根本京子　根本伸也
磯山晴彦　板橋雪江
阿部啓一　羽生てるみ
高栖君枝　茂木典子
久保夕子　藤崎優一
荒野利広　柏葉浩
柴原俊男　寺川みさ子
金田孝一

おくやみ

箕輪羽生せき　根本
高崎内田フヨ　大島
中川宮内キク　羽生
石橋市村喜兵衛　中村
小和田岡里美伊之助　大根堀
箕輪藤崎大島　佐善たつ
高崎千代子　千蔵助次郎　忠毅寛
吉田ひさ男

成人病の正しい知識 (11)

◉子宮がん

婦人のがんとして恐れられているがんの一つですが、胃がんなどにくらべて、治りやすいがんとされています。

症状のないうちに、健康診断を定期的にうけるのが理想です。少なくとも次のような症状のときにはすぐ婦人科医に検査をうけることが必要です。

「月経のない時期の出血ー不正出血」

「夫婦関係のさいの出血」

「更年期の月経不順」

「ピンク、茶褐色、黒褐色のこしけ」

このような症状に気づいたら、悩み、恐れ、はずかしさなどを捨てさって、早く、診察をうけて疑いを晴らしてもらうことです。

三〇才以上の婦人では、一年二回ぐらいの健康診断が理想であるとしています。

検査は (1)ちつ肪膏検査 (2)コルポスコープ (3)内診、組織検査等です　ふつう苦痛も少なく麻酔の必要もありません。

ちつ肪膏検査は、子宮ちつ部の内面をこすつて、顕微鏡でこの内面の細胞をみる方法です。細胞診とよばれています。この検査は、さいきん集団検診などにも使われ、子宮がん発見に大きな役割をはたしています。

治療は、手術あるいは放射線治療、およびこの二つの併用が行なわれます。

入院の期間は一ケ月〜五〇日かかります。

◉乳がん

乳がんは熱も痛みもありません。同じように慢性乳腺症乳腺線腫もしこりだけで痛みはありません。援乳期におこる乳腺炎は熱がでたり、痛みをともないます。これらのすべての病気は乳房に「しこり」をつくります。自分でさわつてみてしこりがあるからといつて、ノイローゼになる必要はありません。

しこりとか、乳房からの異状の分泌物に気づいたら外科医を訪れましよう。

外科医は、触診したり、X線診断をしたりしますが、決め手は、局所に小さな切開を加え、しこりの全部あるいは部分を切りとつて検査をすることです。

乳房を手術でとつてしまうことは、婦人にとつて大きな決心を必要としますが、そうかといつて、何軒も医者を廻つて手術の時期を失うようになつては困ります。早ければ一〇〇パーセント治るからです。

◉その他の部位のがん

以上のほかのがんについて簡単に述べてみましよう。

△頭けい部のがん

自覚症状は、硬結、しこり潰瘍、とう痛(舌口腔)異物感声がかすれる、ですが、ほかの病気でこのような症状を起こす場合も多いので、耳鼻咽喉科医の診断をうけることが肝要です。

△肺がん

できれば一年に一回、胸部のX線写真で健康診断、咳、血痰、胸痛、体重減少があれば、精密検査をうけること。

△食道がん

「食物のとおりが悪くなり」ものがつかえる感じがしますとくに老人には注意がいります。X線診断が必要です。

△直腸がん

早期に治療すれば治りやすいがんの一つ「こう門からの出血や液粘便」「交互におこる便秘と下痢」このようなとき外科医で直腸の検診をしてもらうことです。

△甲状腺がん

非常にゆつくり進むかんです。甲状腺のある頸の前面がはれます。

△肝臓がん

早期に診断の難しいがんです。食欲不振、腹痛、嘔吐、さらにひどくなると黄疸、体重減少をきたします。

△小児がん

子どもにがんがあります。腎臓にできるがん、白血病、骨肉腫などが子どもを襲います。子どもの場合は進行が早いので、すぐ小児科医に相談することが必要です。

ながいあいだ御愛続いただきましたが本号をもつて成人病についてのあらましを終らせていただきます。

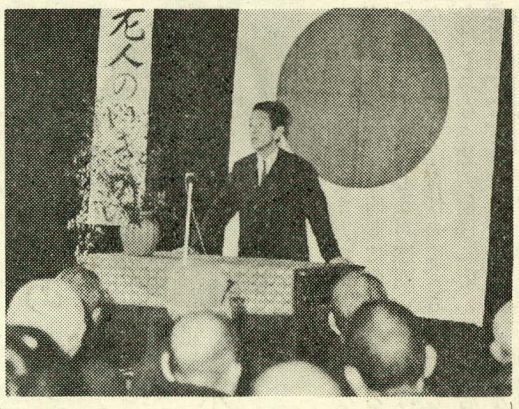

老人クラブ講演会

2月24日太田公民館で太田老人クラブ、婦人会が共催し茨大教授塚本勝義先生を招いて講演会を開催しました。演題は「老人のいきがい」ということで、おじいさん、おばあさんの立場、あるいは嫁や姑の立場をユーモラスの話の中にも大変内容のある話をさいました。

しめてかかろう

アヤタ・クニオ

学校生活の不安をなくそう

＝入学までのしつけ＝

一年生の入学を間近かにして、親もこどももその喜びと期待は大きいものがありますが、反面、学校生活に対する不安も少なくないと思います。そこで、安心して入学し、学校生活に早く慣れ、自分の力がしゆうぶんに発揮でき、力強くのびていくために、どのような事に気をつけて入学式を待てばよいか、たいせつなことをあげてみましよう。

学校は楽しい所と教えよう

「こんな子は先生にいいつけて、うんとしかつていただきますよ」と学校や先生をおどし文句に利用している母親がよくありますが、このようなことは、せつかく希望をもち学校にあこがれをもつているこどもの心に圧迫感ができ、学校に対する不安感をつのらせます。学校には何でもお話しできる先生や、いつしよに遊べる友達がおおぜいいる事などを話し、緊張感をほぐしてやりましよう。

過度の要求や期待は禁物

特に最近、教育ママといわれる母親がよくありますが、入学に際して勉強をおしつけたり「誰ちやんに負けてはだめよ」など、こどもの力も考えず、おとなの気持ちだけで過度の期待をしがちになる傾向が大きいようです。

入学までに身につけさせよう

(1)洋服を着たり脱いだりする
(2)便所の使い方、用便後のしまつができる。
(3)手洗い、鼻かみが進んでできる。
(4)遊んだ後片づけができる。
(5)名まえを呼ばれたら「ハイ」とはつきり返事ができる。
(6)自分の思つていることを話したり、聞かれたことに簡単に返事ができる。
(7)(8)10までの数が順にいえる。自分の名まえの読み書きができる。

このようなことが出来れば入学しても困らないでしよう

道路をじようすに歩く練習を

最近は、交通戦争といわれるほど交通事故が多く、親として心やすまらない問題です入学をひかえては、少し遠まわりでも危険の少ない通学道路をきめておきましよう。横断のしかたや交通ルールが身につくよう。こどもが主体について歩くようにしたいものです。

門出を祝す

中卒就職者の激励会

三月十日、麻生公民館において、長い学窓生活に終止符を打ち、実社会に出て就職する生徒二三五名が一堂に会して、勤労者としての門出を祝福し、新しい社会を力強くふみきれるよう、町をあげての激励会が行なわれました。

県婦人会館建設にご協力を

私達県内の婦人団体関係者が、長い間研究し協議検討した結果、県内六十万人の婦人が話合つたり、勉強したり、相談にのつてもらつたり、ゆつくり休んだり、泊ることの出来る、また新しい生活技術を学ぶ実習室や展示室もある研修の施設としての婦人会館を建設する計画を立てました

この建設費は約一億円の予算で六千万円は県内有権者一人百円を基準に、関係団体が寄付をお願いいたしますのでよろしくご協力下さい。

なお当町の関係団体は、町婦人連絡協議会、町母子の会(未亡人会)農協婦人部、女子青年団です。

鯉千疋川の護岸工事

町では、鯉千疋川を災害復旧工事の事業として護岸工事を行なつております。

この川は、大雨が降ると付近の民家を水浸しにしてしまい。この水害を未然に防止するためのものです。

工事は予算五三万円で延長三二、四メートルで、高橋建設の手で進められ、三月十日完成の予定です。

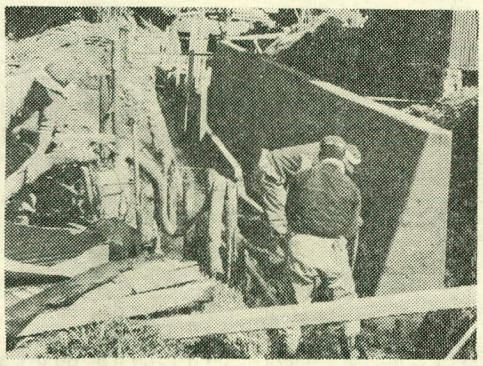

鯉千疋川の工事

東電だより

アンテナは電線に近すぎませんか

台風や強風で、テレビアンテナが倒れたり、折れたり、支線が切れて電線にふれて停電したり、近くにいた人が感電したり、非常に危険です、アンテナを設置するときは次のことに注意しましよう。

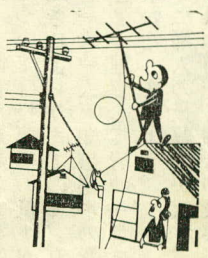

(1)電線とアンテナは最も近い距離でも、高圧線は一、二メートル、低圧線は一メートル以上離して建てる。
(2)屋根上のアンテナの高さは五メートル以下とする。
(3)アンテナの金属部分に接地(アース)をつける。
(4)堅固な支柱、基礎、支線を使用する。
(5)台風期、強風時期、降雪期など、年一回は必ず点検修理を行ないましよう。

蚊(はえ)の駆除

蚊やはえの繁殖期になりました。伝染病予防特に豚が多数飼育されるようになりましたため、日本脳炎から可愛いいお子様方を護るためには、蚊とはえを駆除することが絶対大切であります。本年も例年同様殺虫剤を役場で一括購入し無償で一戸五勺配布いたしますが、理想に近い殺虫剤撒布は四月から十月までの間に一戸約一ℓ(五合)位使用することが最良の方法とされております。各戸に〇、一ℓ(五、五勺)づつ無償で配布することが望ましいのでありますが、町の財政にも限度があり、出来得ませんので、買求めていただくことになります。区長さんの方から購入希望申込みをとりに参ることになつておりますから是非申込みされ、清潔な環境を作り快適な生活を送りましよう。殺虫剤の価格は〇、一ℓ(五、五勺)約四十四円です。

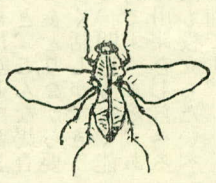

春の大掃除をしよう

大掃除は伝染病予防上から絶対しなければなりません。気候がよくなつてきますと、あらゆる生物とくに昆虫類やバイ菌類は旺盛な繁殖力により活動を始め、人間の生活をおびやかします。また永い冬ごもりで家の内外も掃除のゆきとどかないところがたくさんあり、害虫やねずみの絶好の棲家となつております。次の日程で大掃除や害虫駆除を是非実施して下さい。

地区名	一家施行日
麻生	4月10日
太田	4月11日
大和	4月12日
行方	4月13日
小高	4月14日

くらしのメモ

四月から入園、入学を前に、お子さんの心とからだの準備はいかがでしようか。用便、洗顔、着物の始末など自分の身の回りのことは自分でする習慣をつけさせましよう。

睡眠も十分とらせ、朝食も少し早めに起こしゆつくりととらせ、好ききらいはできるだけなくしておきたいものです。また、定期予防接種は励行しておき、乗り物酔いや夜尿症などのあるお子さんは入学前によく医師の診察を受け、適切な治療と指導を受けておきましよう。

訂正

二月号、町の財政事情書公表の説明のなかで、4.町債の現況中、未償還額合計一一五、四七三となつておりますが、一一五、四六三のあやまりですので訂正いたします。