麻生町報

発行所
麻生町役場
地番二四町生麻
発行人
高野勝
印刷所
麻生印刷所

給與條例等一七件を議決

第三回臨時議会

今年一般職の職員の給與に關する法律の一部が改正されたため、本町職員の給與條例が全面改正されることになり十月三日臨時議會を招集し、關係條例の制定、一部改正とともに追加更正予算が提案された。

提出議案及び審議狀況は次のとおりである。

○議案第四三號　麻生町議會の議員の報酬及び実費弁償等に関する條例の一部改正條例

報酬月額は議長三、二〇〇円、副議長二、五〇〇円、議員二、二〇〇と原案どおり可決された。

○議案第四四號　麻生町特別職の職員で常勤のものの給與及び旅費に関する條例

従來三役の給與は一般職の給與條例中に規定されていたが今回の改正で獨立の條例が制定され、町長三六、〇〇〇円、助役、収入役各二八、五〇〇円に決り、適用は四月一日からと修正議決された。

○議案第四五號　麻生町職員諸給與條例

本條例は舊條例を廢止、新たに制定されることとなつたが十月二日の協議會で事前審議が行われ慎重が期せられた給料表は一等級、二等級、三等級、四等級の四等級に議決された。

○議案第四六號　麻生町の單純な勞務に雇用される職員の給與の種類及び基準に関する條例　原案可決

○議案第四七號　麻生町職員の旅費に関する條例

本條例制定については前日の協議會に於て慎重審議され従來の規定に於て汽車賃二等実費であつたものが、全職員三等実費となつた。(尚四四號議案に規定された三役の汽車賃も三等に修正されている)

汽車賃の関係條文を修正、他は原案どおり可決

○議案第四八號　教育長の給與勤務時間及びその他の勤務條件に関する條例の一部改正

今回の給與改正により一級職となる。　原案可決

○議案第四九號　麻生町職員の特殊勤務手當に関する條例

税務職員及び傳染病従事職員に支給される手當で、税務職員に對して月額一級職員に五〇〇円、二級職員に四〇〇円、三級職員に三〇〇円、四級職員に二〇〇円といづれも修正された。

傳染病従事者手當は日額四八円で原案どおり可決

○議案第五〇號　地方自治法第二百七條の規定による實費弁償に関する條例

本規定は議會、選管、町長等の求めにより証言、証人、公聽會等に出席した場合の費用弁償支給條例で、いづれも一回三〇〇円に原案どおり可決された。

○議案第五一號　昭和三十二年度麻生町才入才出追加更正予算

今回の給與改正による議員役場職員等の報酬及び給料、手當等、五屯車トラック購入費、農道改修材料費等總額四、八四四、六〇〇円が追加され、財源は交付税四百万円余、と場使用料十万円、國縣補助等が見込まれ、才入才出ともに八四、八三二、六〇〇円となつた。原案可決

○議案第五二號　昭和三十二年度麻生町國民健康保險才入才出追加更正予算

追加總額二四〇、五〇〇円財源は國庫補助が見込まれた学校營繕費、農道改修材料費等總額四、八四四、六〇〇円が追加され、財源は交付税四百万円余、と場使用料十万円、國縣補助等が見込まれ、才入才出ともに八四、八三二、六〇〇円となつた。原案可決

○議案第五二號　昭和三十二年度麻生町國民健康保險才入才出追加更正予算

追加總額二四〇、五〇〇円財源は國庫補助が見込まれた

○議案第五五號　小高小学校老朽校舍解体處分について

小高小学校の改築について補助、起債等が内定されたので本案が提出され、原○可決された。

○議案第五六號　麻生町教育委員會委員任命につき議會の同意を求むること。

一年任期の教育委員の任期満了により新委員を任命するため提案され、邊田貞喜氏が再任された。

○議案第五七號　麻生町農業委員會委員選任委員の推薦を求むること。審議未了

○議案第五八號　國民健康保險運營協議會委員選任につき議決を求めるの件

原案どおり可決

被保険者代表　鴨下貞吉
〃　新堀良雄
医師代表　小沼祐
〃　石島昭彌
公益代表　小沼幸藏
〃　寺崎準衛
寄附受入れ

○議案第五九號　町道改良のため土地を寄附

議決について

町道改良のため土地を寄附された潮來町大字大賀箕輪治雄、麻生町大字岡高須守　全宮内松衛各氏に深甚な謝意を表して議決

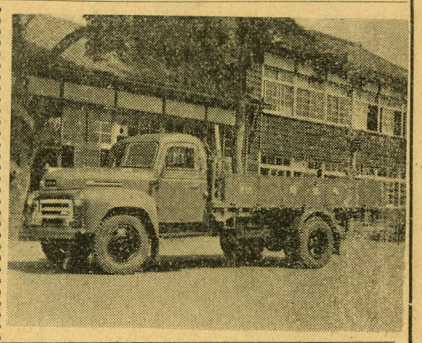

トラック購入

本町では、この程一一〇万円を投じ土木用トラック日産五七年型を講入、道路整備に活躍させることになつた。

トラックの性能は一〇五馬力、五トン積である。

(各部落で道路工事等を行う際は遠慮なくご利用下さい。)

今月の税

今月は固定資産税第三期と保険税第四期がかかります。

納期は十月二十一日から十月三十一日までです。

町の動き

1日	赤い羽根募金開始	6日	小高小中学校運動會	10日	保険税集合徴収(大和)
2日	消防役員會議	7日	定例教育委員會	11日	行方中遠足
3日	臨時議會　大和中運動會	8日	課長(係長)會議	13日	郡町村議員研修會
4日	小高小学校入札		大和第二小、太田小中学校運動會	15日	小高小学校着工
	郡教育長會議	9日	選擧事務講習會	25日	農業委員會
5日	行方小中学校運動會		全國戸籍協議會	29日	國保事務監査

9月末日人口

	男	女	計	世帯數
麻生地區	2,940	3,094人	6,034人	1,114
太田地區	1,228	1,232	2,460	391
大和地區	2,769	3,020	5,789	909
行方地區	1,434	1,507	2,941	496
小高地區	1,947	2,070	4,017	688
計	10,318	10,923	21,241	3,598

小高小学校請負契約決る

十月三日第四回臨時議會を招集次の二件が提出され原案どおり可決された。

○議案第六〇號　麻生町立小高小学校建築工事請負契約について

契約方法について指名競争入札とするか、過去の實績に鑑み隨意契約とするが検討され、部内業者を指名、競争入札と決定、次の三名が指名された。麻生町　男庭、実川　北浦村　根田の各氏

建築される小高小学校は木造二階建一八七坪六二　渡廊下平家建一一坪　計一九八、六二坪近代的構造で硬質スレート葺モルタル塗である。

○議案第六一號　手數料條例の一部改正條例

戸籍手數料の改正に伴い、住民票の閲覧、住民票及び戸籍附表の謄抄本、住民票に記載した事項一件「拾円」であつたものが「四拾円」に改められた。

春日神社(青沼)のどぶろく祭り

農業委員会強化さる

農協等から十名増員

今度農業委員會法の改正に伴い農地問題は勿論、農業の振興、農政問題等にも力を注ぐことになつたので、農民の意志を反映させるため、従來農協、共濟等の組合から町内にある組合を通じ農業委員會委員として一名以上の代表者が出ればよかつたのを、各單位組合毎に代表者を委員會に送るよう改正された。この代表者は各組合の理事の互選による代表を組合ごとに推せんして町長が農業委員として任命するもので、今回九月一日附で増加任命された農業委員は次のとおりである。

麻生地区共濟代表　永作実
〃　農協〃　柳町清治
太田地区共濟代表　菅谷作一
〃　農協〃　片岡浦次郎
大和地区共濟代表　高須直規
〃　農協〃　羽生進
行方地区共濟代表　根本繁樹
〃　農協〃　武石毅平
小高地区共濟代表　澁谷半次郎
〃　農協〃　川尻八郎右衛門

太田地區で祭礼を統一

―十一月二十三日に―

新農村建設の礎石としての新生活運動を、昨年の紐解の簡素化に引續き、今年度は祭禮の統一へと、矢幡、根小屋の部落は呼かけている。

従來この部落の祭は舊九月十五日で、外に夏祭もあり、それらを一本にまとめて十一月二十三日勤勞感謝の日に改め、今年度より實施することになつた。なお當日は紐解祝も兼ねて行う筈。

改められた最大の理由は、舊來の祭は稲刈、麥播と秋の最も忙がしい時期にあり、仕度や、後片づけなどを入れると三日の休みは農作業に大きな影響があること。又紐解を當日の祭禮と一諸に濟ませば、名実共に簡素化出來ることなどである。

この外新生活運動について各部落や婦人會、青年團、農事研究會等により冠婚葬祭や日常の生活について種々取りきめを行つて無駄な勞力や費用をなくして農業經營の合理化の爲献身的な努力を續けており、またこれ等の人々は新生活運動は全町祭禮の統一にありと希望意見を出している。

選擧人名簿の縦覧

基本選擧人名簿と漁調委選擧人名簿は目下作製中ですがこの名簿は十一月五日より縦覧が開始されますからよく確めておいて下さい。

もし脱漏していた場合は期間中なら異議の申立を登載することができます。

小高小学校を改築

小高小学校の改築は近く着工されるが、これに先だち十月四日入札が行われ、五〇七万円で男庭久兵衛氏(大字麻生)が落札した。

舊校舍は一部取こわし町で利用する筈

婦人会の努力稔り今春から
みどり保育園開設（根小屋）

根小屋部落の主婦の集まりの睦會（平山はるさん外）は昭和二十八年以來新らしい意識を持つて新生活を實踐して來たが、最近農家の主婦の休位の向上の問題から、特に農繁期に於ける過勞による体力底下に関心をもち、体力測定のデータを作り研究したが、過勞の原因が男子と共に外で農作業をして歸れば家事や、育兒に追われ休む間もなく働き通すので早く老けやすく、農繁期以後は病氣にかかりやすくなる。

そこで勞力過重を少なくしようと託兒所の開設について全部落の農業研究會長の平山巳代治氏等と話合い、農業改良相談所の尾崎先生の指導により活動を進め、努力の結果人々を動かし、遂に今春五月二十日より二十日間、根小屋龍翔寺に開設され好評を得、更に今秋九月二十五日より一ケ月間開設された。

秋空に保育所から流れる子供達の歌聲に農家の主婦は明るい表情で三年續く豊作に稲刈の鎌の音も輕るやかだ。そして主婦達の集いは新らしい課題と取り組んで新生活運動は着々と實を結びつつあるみどり保育園開設場所

根小屋　龍翔寺

園兒、根小屋二六名　矢幡五名計三十一名　保母三名　炊事婦一名

入所園兒一人一日三〇円負担

今後近接部落の幼兒の入所を希望しております。

優良赤ちゃん決る

八月末日より九月三日まで乳兒の健康診断を實施し、優良赤ちゃんの中より赤ちゃんコンクール參加者決定のため九月九日潮來保健所において審査の結果麻生町代表は

富田　高崎直之ちゃん
行方　平山尚江ちゃん

と決定致しました。

麻生町優良赤ちゃんとして選ばれた十八名のうち第三位までの赤ちゃんは

第一位
男　高崎直之　富田
女　平山尚江　行方

第二位
男　平山幸治　宇崎
女　皆藤洋子　麻生

第三位
男　大原光一　橋門
女　高崎ちさ子　天掛

の六名です。

麻生町代表決定審査のため保健所へ出席された赤ちゃん十五名には寫眞一枚を贈呈しました。

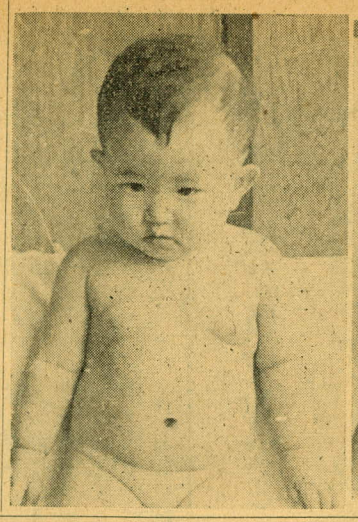

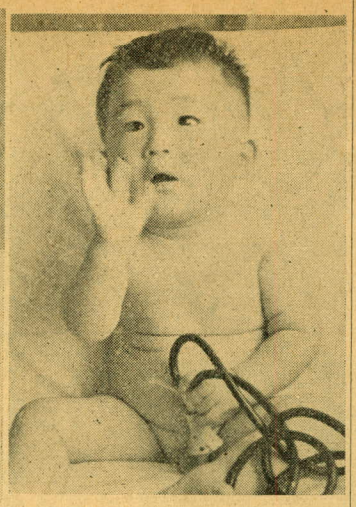

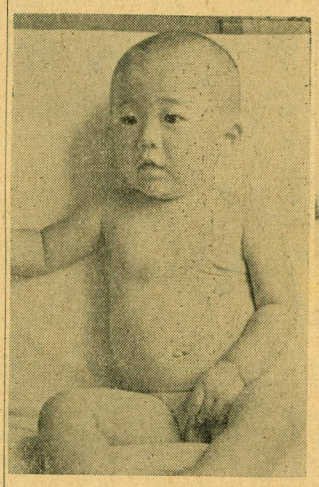

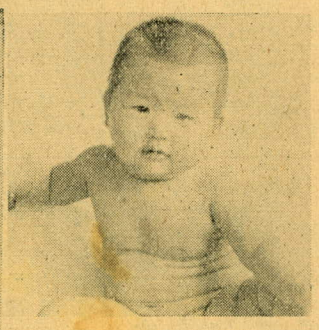

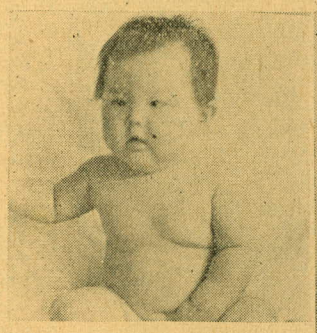

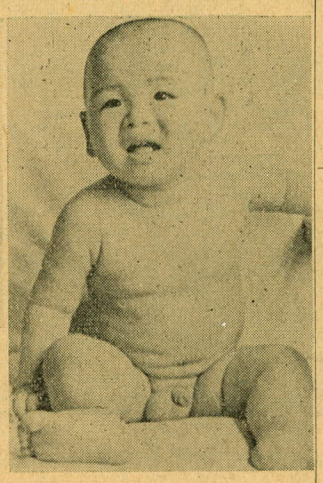

寫眞上段右から高崎直之、平山尚江、下段右から平山幸治、皆藤洋子、高崎ちさ子、大原光一の各優良赤ちゃん

常識講座

結核の死亡順位は才五位

日本人の死亡順位は、明治以來結核が第一位をしめていた。これが昭和二十六年には腦溢血について第二位となり、三十年には腦溢血、ガン、老衰、心臓病についで結核は第五位に下がつた。なお日本の結核患者數は二九二万もあり、百人集ればそのうち三、四人が患者と言うことになる。

蚊とはえのいない生活

モデル地区で反省会

九月二十六日、蚊とはえのいない生活の實踐に努力している下淵モデル地区の推進委員三十一名は、藥劑の効果及び今後の對策等について反省會を開催、役場より町長以下六名、生活改善普及員一名がこの會に參加し、實質的な意見や來年度の希望等を交換し、環境衛生の大切なことを痛感し閉會した。

なお、一般的事項としては家屋の周邊のドブの清掃に努力することを申し合せた。

訂正

第三十三號常識講座
簡單な健康診断法
血壓は百二十前後と訂正いたします。

引揚者給付等の請求

引揚者給付金等の請求についてはそれぞれの資料を出來得る限り集めてその手續をされていることと思われますが、請求書に添付すべき書類の簡素化並びに認定事務の緩和策に関しては引揚者団体全國連合會を通じて厚生省に對し意見具申をして來たのでありますが、引揚者團体の要望を全面的に認められないまでもこの程度なら概ね認定を得られると思考されるような通達も發せられましたから、未だ請求手続のして居ない方は役場に連絡の上至急手續をとられるよう御知らせいたします。

引揚連盟行方支部長

大連からの引揚者の方にお知らせ

大連引揚の際醸出された大連市政建設公債の償還が行われますので本人または親族の方は至急「東京都千代田区丸ノ内二ノ八仲十二号館海運會館内大連會」へ連絡して下さい。

なお大連會では大連在住証明書を發行しておりますから証明書の必要の方は返信料封入の上申込んで下さい。

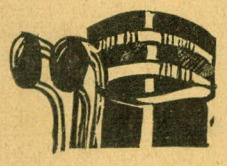

農事メモ

米の乾燥と調製

いよいよ米の出荷時期です米の乾燥、調製の不良は等級が悪くなり、農家の收入を減少させるばかりでなく、米質の損傷、量目の欠減の主な原因となり、貯藏性が極度に減少するので消費段階において損害を招き、その影響は非常に大きいのです。

したがつて、この際乾燥、調製を十分に行い、品質を高めるよう努力いたしましょう。

一、乾燥

イ、オダ干燥晴天七日以上むしろ干は早生稲は厚干（一枚のむしろに七升位）晴天一日手返し五回以上、中晩稲は薄干（一枚のむしろに五升晴天二日で余熱を利用しましょう。干し上げはこれで十分と思つても今一日干したいもの。

ロ、通風、乾燥方法の利用（勞力少く作業が簡單で、晴雨にかかわらず乾燥ができ、しかも品質、色沢に影響のない効果的な乾燥方法と思われます。）

ハ、玄米の水分一五%を越えると規格外となり、價格が安くなりますから、かならず食糧檢査官の下見を受けてからモミスリをするようにしましょう。

二、調製

モミはとうみせんにより、よく選別してからモミスリを行い、玄米は万石を念入にし、必ず米せん機を利用して玄米中にモミ、クズ米をなくしましょう。

三、量目

皆掛重量は、檢査濟ハカリ（台ハカリ）で正確に計り、票せんの裏に實キロを記入して下さい。正味量は正しいハカリで正しく計つてから俵に入れましょう。

四、包装

規格のナワ（三分五厘のスリカケ引のばした良いナワ）を使い、俵はマユ型の中くびれになるように、小口折込みは十分に横縦小口かがりをよくしめて（どじようロにならないよう）俵しめを良くし、一粒の米ももらさぬようにいたしましょう。

稲（種子とり）

優良種子は①品種特性を備えてまじりのないこと　②健全な生育をしているもの　③病害虫の被害のないこと。以上三つが播種のうえで最もたいせつですから、でき過ぎ倒伏したもの、病害虫の被害の大きいものなどは採種しないこと。

麦

麥は播種で牧量の七～八割がきまるといわれるほどに播種作業は重要ですからできる限りていねいに行うこと。

なたね

良い苗を作るためには一～二回の仮植が必要、九月上旬にまいたものは十月上旬が仮植の適期です。肥料は十分やつて、肥切れのないように。

野菜

大根や白菜は間引をして株間を十分にし追肥もおくれないように、アブラムシ、露菌病、腐敗病などが發生しますから藥剤散布を忘れないようにします。

ネギはC一四～一五度の氣温になると急に伸び、この時期の追肥、土寄せがネギの手入のうちで最もたいせつです

土寄せは量を少く回數を多くやることがよいようです。

水稲立毛品評会審査終了

麻生町農事研究連合會主催の水稲中、晩生立毛品評會の審査は九月十一日に實施しました。出品点數は各地区から研究會員二点、一般農家から二点づつで地区毎に總合収量によつて左記のとおり審査の成績が發表されました。

順位	地区名	平均反収（単位升）
1	太田地区	三八八
2	小高〃	三八二
3	麻生〃	三七八
4	行方〃	三七一
5	大和〃	三六二

お知らせ

麥類採種圃設置者名簿

種類	品種	住所	氏名
大麥	竹林	茨城二號	麻生永作忠兵衛
〃	〃	〃	矢幡　土子市兵衛
〃	〃	〃	籠田　椎木　義信
〃	〃	〃	小高　前川　幸成
〃	〃	〃	島並　松兼　勇
〃	〃	〃	於下　川尻　政雄
〃	ムサシノムギ		
〃	〃	〃	麻生　柳町　盛國
〃	〃	〃	矢幡　塙七右衛門
〃	〃	〃	藏川　高須鳳之助
〃	〃	〃	小牧　關川　儀延
〃	〃	〃	島並　仲野　進
〃	〃	〃	五町田阿部　政雄
小麥	白サヤ二號		橋門　小牧　孝
小麥	農林五號		四鹿久保田喜之助
〃	〃	〃	六一號　野川　久壽
〃	〃	〃	麻生　羽生德次郎
〃	〃	〃	〃　平山巳代治
〃	〃	〃	太田　長峰　正彦
〃	〃	〃	藏川　土子　輝雄
〃	〃	〃	南　於下　高野　政雄
〃	農林六四號		行方　鴨下　行孝
〃	〃	〃	青葉小麥麻生　羽生　昭二
〃	〃	〃	富田　實川　善智
〃	〃	〃	石神　稲川　隆之
〃	〃	〃	矢幡　大崎　一
〃	〃	〃	青沼　羽生　仁
〃	〃	〃	四鹿　根本　正夫
〃	〃	〃	小高　前川　太吉
〃	〃	〃	島並　市村　春吉
〃	〃	〃	行方　高木　德治

インフルエンザの豫防注射

この秋より冬にかけて流行するもようがあると報導されている流感の予防注射の希望をとりまとめました所二千人もの希望者がありました。ワクチンの第一回國家檢定が十月中旬の見込なので注射實施は十月下旬になる見込です。