広報きたうら

第115号
発行所　北浦村役場
北浦村大字山田
発行人
北浦村長　高柳庄次郎
さんゆう社印刷所

新年のあいさつ

村長　高柳庄次郎

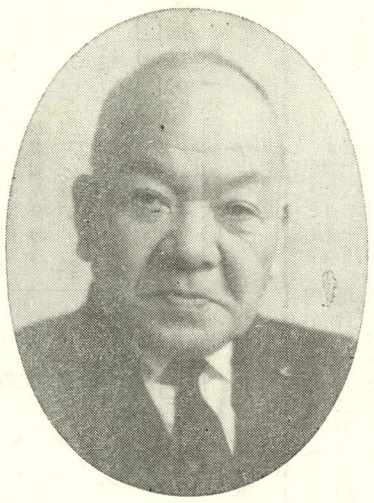

昭和四十四年の新年を迎えるにあたり、村民各位のご健康とご多幸をお祈り申し上げます。

さて、当地方が鹿島港の後背地として果すべき責任の重大なことは、たびたび申し上げているところでありまして国際電々北浦受信所、県種苗園の誘致、あるいは、ただいま建設中の老人休養ホームなどいずれも関連をもつ事業でありまして大きな成果を期待するものでございます。

なを、交通につきましては鹿行大橋の開通により地域住民の利便はもちろん、将来鹿島臨海工業地帯への各企業の進出のあかつきには、玉造町を通じて干拓大堤防道路から出島村、土浦及び研究学園都市への最短距離としてただいま建設中の農免道路の早期完成をすすめている次第でございます。水戸―鉾田―佐原線の完成も昭和四十五年と承っておりますので、さらに、玉造―山田線、札―玉造線（将来は汲上―玉造線）、鉾田―島並線の早期完成すすめてまいりたいと在じます。

鹿島臨海工業地帯への農業人口の吸収はあきらかであり今後の農業経営を予想しての土地改良、さらに、農地の基盤整備等にそなえて地籍調査もいそいでいる次第であります。

工業用水としての北浦の水も非常に貴重な存在となつてまいり、これから確保については北浦湖岸堤の完成をいそぐべく陳情につとめているのでございます。

教育の施設につきましては三和小学校の改築によつて一段落つきましたので、児童、生徒の体位向上を目的とする給食センターの建設を昭和四十四年度実施を計画している次第でございます。なお、百里基地のジェット機の離着陸時の騒音に対して、基地近接町村の防音校舎建設について陳情いたしましたところ、小貫小学校に防音校舎建設が昭和四十四年度に着工の見通しがつきましたので、今後さらに村内の小学校をジェット機の騒音よりまもるため運動を展開してまいりたいと存じます。

地域開発は人口の増加であることはいまさら申し上げるまでもなく、そのためには北浦村に適した産業を誘致し人口の流出を防ぐとともに、経済を豊かにするため、各種産業の工場、住宅団地の誘致、あるいは、観光の開発には北浦の自然の風致を充分に活用し、施設の充実をはかつてまいりたいと存じます。

その他、村民の健康管理の問題や村民の福利増進など万全を期してまいりたいと在じます。

村民のみなさまの変わらないご愛顧とご支援をご期待申し上げ年頭のあいさつといたします。

所得税の確定申告について

年々、農家所得も向上し、いつの間にか所得税がかかつてしまつたというはなしをよくお聞きします。

そろそろ確定申告の時期になつてきましたので、所得税の確定申告についてお知らせしましょう。

所得税の確定申告というのは、個人の昨年一年間の所得金額などを計算して申告することです。商業、工業、農業などの事業や、自由業を営む人はもちろん、給与所得者でも給与以外の所得が一定額以上の人や、不動産や山林の譲渡による所得のある人は、原則として確定申告しなければなりません。

所得税の確定申告にあたつての注意点などをお知らせしましょう。

一、所得税の確定申告と相談は二月下旬から三月十五日まで税務署で行なっています。所得の計算や申告書の書き方などがわからない方は、税務署へ出かけて相談してください。また税務署では毎月五、十五、二十五日を「税の相談日」として国税の相談をうけています。なお北浦村の場合税務署で出張し、所得税の該当者を対象に、所得税の申告の指導等をやつています。

二、申告手続の簡素化をはかるため、所得税、事業税、住民税の三税の申告手続が一本化されていますので、税務署に所得税の確定申告を提出する人は、事業税や住民税の申告を提出しなくともよいことになります。

二、所得税の申告を提出しなければならない人は、つぎのような人です。昭和四十三年の各種控除額、配偶者控除額および扶養控除額の合計額より多い人です。このような人は医療費控除や配当控除を差し引と、納める税金がなくなる場合でも、申告することが必要です。

四、源泉徴収された額や予定納税額が年税額よりも多く、税金が納め過ぎとなつた人は、申告義務ない場合でも確定申告をして過納税額の還付を受けることができます。

五、確定申告を提出するときに申告書に添付するか、または提示しなければならない証明書や明細書があります。そのおもなものはつぎのとおりだす。

㈠昨年中に支払つた生命保険料が一契約につき九千円をこえるものである場合は、その証明書

㈡昨年中に支払つた損害保険料の証明書

㈢雑損控除を受けようとする人は、災害などで、被害をうけた資産の損失額や補てんされた保険金の明細書

㈣医療費控除を受けようとする人は、昨年中に支払つた医療費の領収書

㈤給与所得のある人は、勤務先の証明書

㈥寄付控除を受けようとする人は、寄付受け取つた人の領収証

次回は村税の申告についてお話いたします。

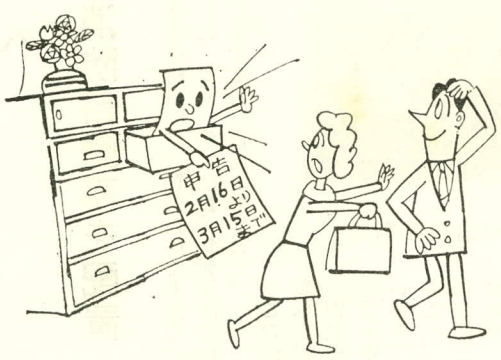

二月一日　農業基本調査を実施

昭和四十四年度の農業基本調査が二月一日に県内一斉に実施されます。

この調査は、県内の全農家を対象に世帯員、経営耕地、販売額等について、統計的には握して農業経営の改善、農業行政施策の基礎資料を作成する重要な調査です。

調査は、知事から任命された調査員が皆様の自宅に伺いして調査票をお渡しいたしますから、その調査票に記入していただくことになります。

なお、この調査によつて得られた農家の内容は、県条例の規定するところにより、統計以外に使用いたすことはかたく禁止されていますから、農家の皆様に迷惑をおかけするようなことは、絶対にありませんので、申告をお願いいたします。

議会報告

第二回定例村議会は、十二月二十一日から、役場会議室で二日間の日程で開かれました。

この定例会では、昭和四十三年度一般会計、特別会計の補正予算、昭和四十二年度の決算認定などについて審議され、いずれも原案どおり可決、成立いたしました。

今回、成立した議案は次のとおりであります。

⊙北浦村職員の職務に専念する義務の特例に関する条例の一部を改正する条例

⊙北浦村の職員の休日及び休暇に関する条例の一部を改正する条例

⊙北浦村職員の給与に関する条例の一部を改正する条例

⊙職員団体の業務にもっぱら従事する職員に関する条例を廃止する条例

以上、四条例は地方公務員法の在箱専従に関する規定の適用にともない改正されるものです。

これによって、村職員は職員団体の業務、活動と専従することができなかつたことがこの条例によって、職員は村長の許可を受けて登録を受けた職員団体の役員として、従事することができるようになります。

⊙昭和四十三年度一般会計補正予算について

今回の補正予算の主なものは、歳入の面では、村税の三百四十万円、自動車取得税交付金三百三十万円、地方交付税六十四万円、交通安全対策特別交付金四万九千円などの増、村債の百八十万円の減、歳入合計四百八十五万二千円の増加であります。

次に歳出の方では、主なものとして、県道改良負担金五百万円、小貫小学校庭買収費九十五万円、農業祭関係費として二十一万二千円の増、肥育牛興農資金貸付金百八十万円、土地改良事業調査設計委託料九十七万二千円減となつています。

これらによつて歳入歳出それぞれ一億九千九百三十三万三千円となります。

⊙昭和四十三年度国民健康保険特別会計補正予算について

歳入については、繰越金から三十七万五千円、歳出では療養費の三十万円などの増となつています。

⊙昭和四十二年一般会計歳入、歳出決算認定について

歳入合計、一億八千三百十五万五千八百八十五円、歳出合計一億七千三百九七万八千百八十四円、差引残額九百十七万七千七百一円となつています。

⊙国民健康保険特別会計歳入歳出決算認定について

歳入合計六千三百六十三万八千八百八十六円、歳出合計六千百十三万九千七百九十八円、差引残額二百四十九万八十八円となつています。

両認定案件につきましては認定されました。

今月の数字

＝北浦村の人口＝

昭和43年12月31日

11,162人

男　5,317人

女　5,845人

北浦村詩吟愛好家の集いが開かれました

第一回詩吟愛好家の集いが昨年の十二月十四日、小林旅館で開かれました。

当日の参会者が三十数名がそれぞれ自慢のノドを披露した。そのほか剣舞詩舞も披露され午後の一時を有意義にすごしました。主催者のはなしでは、この会を今後も何回ももちたい、もつと村内の愛好家のみなさんに気軽に参加していただきたいとのことでした。

村内マラソン結果

恒例の第十一回村内一周マラソンが一月十日村内七チーム参加によつて開かれた。結果は次のとおりである。

△順位▽

1位　北浦中Aチーム　一時間二十二分二秒

2位　北浦中Bチーム　一時間二十二分四十一秒

3位　北浦中Cチーム　一時間二十六分七秒

△区間記録▽

一区　井川　伸幸（武田青年A）

二区　武田　吉正（北浦中A）

三区　浅野　輝雄（北浦中A）

四区　有馬　徹（北浦中A）

五区　千ケ崎一美（北浦中B）

六区　松下　吉雄（北浦中C）

七区　小林　幸一（北浦中B）

お知らせ

お医者さんの日曜当直

月日	当直医師	電話
一月十二日	久米医師	七一
一月十九日	剣持医師	一七一
一月二六日	横瀬医師	四
二月二日	全医師	
二月九日	久米医師	七一
二月十六日	剣持医師	一七一

交通災害共済に加入しよう

最近における交通量の激増に伴い、交通事故の発生は、年々増加していることはまことに目に余るものがあり憂慮にたえないところです。これが対策といたしまして住民の交通事故による災害を受けた者を救済するため、昨年九月二十五日の村議会において、住民の生活と福祉の増進をはかることを目的としまして、茨城県民交通災害共済組合に加入の議決を経て、村では昨年十一月一日より加入申し込みの受付を開始いたしましたところ、昨年十二月三十一日現在で一一九名がありましたが、現今の交通事故の実態を良くご勘案いただき、交通災害から守るため未加入者のみなさん方のご加入をおすすめいたします。

□○□○
◉掛金の額
一年間　三六〇円
中学生以下　三〇〇円

□○□○
○見舞金の額

共済見舞金	災害区分	見舞金額
	① 死亡した場合	500,000円
	② 全治6か月以上の傷害を受けた場合	100,000
	③ 〃 3か月以上 〃	50,000
	④ 〃 1か月以上 〃	20,000
	⑤ 〃 1週間以上 〃	5,000
	⑥ 〃 1週間未満 〃	2,000
身障見舞金		100,000

□○□○
◉身障見舞金
会員期間中の交通事故による傷害が原因で、その後一級または二級の身体障害者になつたときは、共済見舞金とは別に身障見舞金として十万円が別に支払われます。

□○□○
◉請求の手続
万一加入者が、加入期間中に交通事故に会った場合には会員証、警察の事故証明、医師の診断書（いずれも用紙は役場住民課にあります）および印鑑をもつて役場窓口へ請求してください。
見舞金は、おそくとも請求してから五日以内にお払いいたします。

□○□○□○□
◉交通事故の範囲
この共済制度で、交通事故とは、自動車、バイクなど道路交通法でいう車両による事故のほか、電車や汽車にひかれた場合もふくみます。
見舞金を受けられる場合は前述の交通事故により加入者自身が、傷害を受けたときに限ります。したがつて、加入者自身無傷の場合は、たとえ相手に傷害を与えたときでも見舞金は受けられません。
一方、加入者自身が傷害をうけた場合は、加入者の場合でも見舞金は受けられます。

□○□○□○
◉加入申し込み
会員一人当り三六〇円（中学生以下は三〇〇円）を持つて役場住民課窓口へお出かけください。印鑑は不要です。
地区でまとまつて加入される場合は、出張受付もいたしますから、役場住民課にご連絡ください。

無免許運転、
酒酔い運転は
絶対しないように
しましょう。

国民年金の保険料が一日からかわります

国民年金保険料の保険料の額は、昭和四十四年一月分から、三十五歳未満の人は、月二百円から二百五十に三十五歳以上の人は、月二百五十円が三百円に、それぞれ改定されます。
今回の保険料の改定は、すでに決められていたものです。すなわち、国民年金法では少なくとも五年ごとに年金額の引き上げを前提として、保険料の額を再計算することになつており、その第一回の計算期である昭和四十一年の法改正において年金額が、昭和四十一年一月分から二・五倍に引き上げられました。つまり老齢年金の額は、二十五年間保険料を納めた場合は年二万四千円から六万に、障害年金の額は、年二万四千円から年六万円（重度障害の場合は一万二千円を加算）に、母子年金及び準母子年金の額は、年一万九千円から五万五千二百円へ子供が二人以上あるときは二人目の子から一人目につき四千八百円を加算）に、遺児年金の額は、一万二千円から三万円にと、それぞれ約二、五倍の引き上げが行なわれました。この際、当然保険料の額もこれに見合つた引き上げが必要とされるわけです。しかし、この年金額の引き上げに伴う保険料の引き上げは、相当大幅なものとなり、被保険者に大きな負担がかかるので、一度に過重の負担をかけないため、昭和四十二年一月と昭和四十四年一月の二回にわけて引き上げるとゆう措置がとられたわけだ。
これは、国民年金制度における老齢年金や障害年金、母子年金などの給付が、常に国民の生活水準や経済の変動に応じた額が保たれている心要があるわけですが、その給付に必要な費用は、前述のように、五年ごとに再計算した保険料の二分の一に相当する国の負担金とあわせて積立金でまかなわれているからです。
昭和四十四年分の保険料からは、変更された額で納めることになりますが、誤って変更前の保険料を納めたり、また、これを納め忘れたりしないよう注意してください。
どうしてもこの保険料を納めることができない事情があるときは、保険料免除制度もありますので、もよりの役場住民課でその手続きなどについておたずねください。

内宿へ　消防自動車を配置

このほど内宿地区に消防自動車が配置されました。これにさきだって、十二月十七日に内宿公民館で人魂式が村長消防団長、地元消防関係者が出席し開かれた。
この消防自動車は以前から旧武田の消防力の強化がいわれていましたが、地元の強い熱意により、今回の配置となつたわけです。
型式はトヨダ55小型消防自動車です。

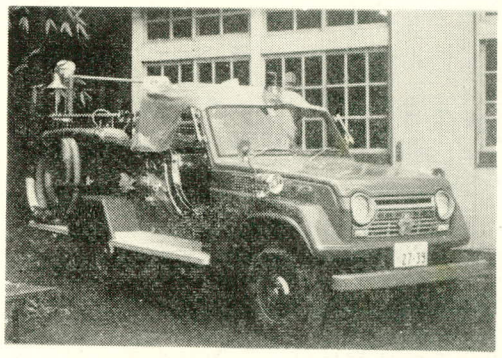
写真は配置された消防自動車

＊＊
＊＊

農免道路　工事進む

農免道路の工事は昨年の第一期工事（役場ー北浦バイパス間）に続いて、第二期工事（北浦バイパスー中学校道路）が始まりました。
工事は延長九百メートル、巾員六メートル、総工費四百七十万円で昭和四十四年三月の完成を目標に完成をいそいでいます。
なお、四十四年度は、県道鉾田・島並線まで二千四百六十七メートルが計画されています。

国民健康保険　運営協議会委員きまる

村の国民健康保険事業の運営上の重要な事項について審議する国民健康保険運営協議会委員さんとして、一日一日付でつきの方が委嘱されました。（順不同）

○被保険者代表
小貫　男庭　国雄
三和　長峰　安次
中根　阿須間章夫
南高岡　栗又　政義

○医師代表
山田　横瀬　喜久
山田　剣持　守
両宿　久米　孝寿
山田　辺田　ヒデ

○公益代表
成田　出久根　静
長野江　高柳　千秋
山田　宮本　幸雄
行戸　石崎　静夫

善意

つぎの方々から寄付がよせられました。

〈要小学校〉
○扇風機　一台　根本電気店
○電気掃除機　一台　小貫電気店
○ぞうきん　五十枚　千ケ崎たつ
○三万円（石油ストーブ一式）　塙　正守

〈津澄小学校〉
○ぞうきん　百枚　横瀬　ふゆ
○竹ぼうき　三十本　宮本　祥子

郵便局より

お年玉つき年賀はがきの抽せん賞品の交付
年賀はがきのお年玉抽せんは一月十五日に行ない、その当せん番号は全国の郵局窓口に掲示するほか、報道機関を通じて発表いたしました。
今年のお年玉賞品は
一等　八ミリ撮影機、映写機セット　三千四百五十本
二等　トランジスタラジオクロシク　一万九千五十本
三等　スプーンセット　十五万本
四等　封筒セット　三百万本
五等　お年玉切手シート　四千五百万本
賞品の交付期間は、一月二十日から七月十九日までですが、当せんした方は、なるべく早く、もよりの郵便局へ当せん番号のお年玉つきはがきを、くじ番号部分を切り取らずに持参して申し出てください。
三等以上については、当せん番号の余白に受取人の場名か、なつ印が必要です。

◉各戸に郵便受箱を
郵便配達上、一番困るのは「読めない表札」と「差し入れ口のない家」です。なかでも受箱のない家に記達するとき、なお、留宅でさたり、至関がしめ切りになつていたりすると、郵便物の置き場に困ります。新年を迎え、気分一新をはかるこの機会に、新しい大きめの受箱を、各戸に一つぜひつけるようにして下さい。

生活の知意

▽冬はやけどの多い季節
ことに幼児のやけどが多いこたつ、かまど、火ばち、ストーブ、まほおびんなどやけどをおこすものが家中にあります。
熱湯をかぶつたりしたら、着物の上からでも、冷水をかけ、すぐぬがせて、食用油でもよいから、手早くぬってやりましよう。ひどかつたらもちろんお医者さんへ。

▽水道管やポンプが凍る
急な寒波で水道管やポンプが凍ることあります。予防としては、外に出ている部分わらとかぼろきれをまくことは常識です。万一凍ったときの用意に、寝る前にバケツ一っぱいの水を用意しておきましよう。火災の場合にも役立ちます。

▽高い魚より安い魚のほうが栄養がある
たとえば、あこうだい一〇〇グラムの中のたん白質は一六四グラム。あじは二〇グラムあるといいます。ひものにしたあじには四〇グラムも含まれているそうです。たいよりいわしやあじのひものをたくさん召しあがれ……。

▽プロパンガスのボンベはかならず屋外に
プロパンガスによる災害が急激にふいています。ガスもれに十分気をつけてください。プロパンガスは、空気の一・六倍の重さがありますから、もれたガスは下のほうに沈んでいます。また、どんな小さなすきまからも、もれるものです。どんな火気でも電灯のスイッチをひねつたときに出る火花でも爆発します。