広報きたうら

第96号
発行所　北浦村役場
北浦村大字山田
発行人
北浦村長　高柳庄次郎
さんゆう社印刷所

10月の納税

固定資産税
第3期
公民館出張徴収
10月29日と31日

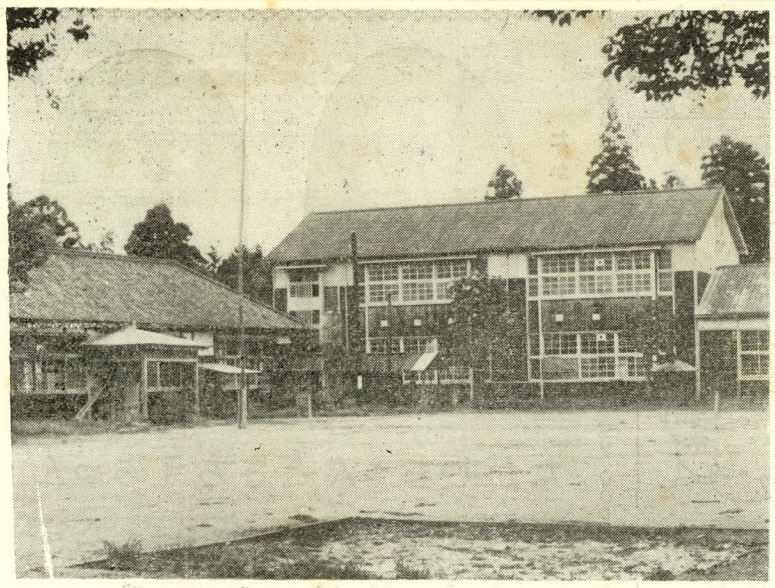

トランジスタラジオ 工場を誘致
今月から操業

村では、麻生高校北浦分校（旧繁昌小学校）＝写真＝が廃校になったので、その跡地に工場誘致を進めてきました将来性があり、公害のない、そして村の発展に役立つような工場を……と、各方面にはたらきかけた結果、このほど北浦電機産業株式会社（社長石井　忍氏）と話し合いがつき、校舎と敷地を全部同社に売り渡す契約をとりかわしました。（議会記事参照）

この会社は、東京小岩にある、ノーベルエレクトロニクス株式会社の子会社で、本村で新たに仕事をするために設立されたもの。トランジスタラジオ、トランシーバー（携帯無線機）の組みたてをおもなしごととし、製品のほとんどはアメリカへの輸出に向けられます。

同社の計画では、さっそくこの10月に60名の職員を募集して仕事を始め、三年後には3百名の工場にする見込み。

最近、村内から東京などへ就職する人が多く、去年の国勢調査でも、前回より7百90人村の人口がへりましたが、この工場の誘致によって、これがいくぶんふせげるものと思われます。

村議会から

第三回の定例村議会は、9月26日から30日まで、5日間の回期で開かれました。

おもなことがらは、

① 麻生高校北浦分校（旧繁昌小学校）の敷地と建物を北浦電機産業株式会社の工場用地として売り渡すことをきめたこと。

② 一般会計予算に、9百63万9千円の補正予算をくんだこと。

③ 昭和40年度の一般会計決算の内容を検討したこと。

④ 昭和40年度の国民健康保険特別会計の決算内容を検討したこと。

⑤ 村教育委員海老沢金司さん（教育長）の任期がおわるので、その後任に成田の成田　章さん（57）を任命することをみとめたこと。

などです。

麻生高校分校を払下げ

麻生高校北浦分校（旧繁昌小学校）を売り渡すことについては、北浦電機産業株式会社（代表取締役石井忍氏）につぎの条件で払下げることをきめました。

代金、6百85万円（第一回3百50万円以後43年までに残額支払）

土地6千百38・81平方㍍（千8百57坪）

建物千4百4・91平方㍍（千百25坪）

補正予算は963万9千円

道路改良費237万円

一般会計の補正予算は9百63万9千円で、総額1億5千百46万2千円になりました。

このうち、おもなものをあげてみましょう。

まず、道路新設改良費に2百37万3千円追加されましたが、うちわけは、県道改良負担金に百60万、次木、南原線工事費44万円などです。

小学校整備に227万円

小学校建設費に2百27万5千円追加されましたが、建設中の要小学校の附帯工事費821万1千円、新城小特別教室改造のため百4万8千円、小貫小給排水工事に13万円、三和小渡廊下工事に20万円などです。

なお、要小学校の附帯工事費のうちには、地元寄附金40万円がふくまれています。

農免道路調査費60万円

農業費には百1万9千円追加されました。このうち、60万円は、農免道路整備事業調査設計のための費用です。

農免道路整備事業というのは農業用に使われるガソリン税の一部を、農村部に還元する目的で、特別に国がお金を出して、農道を整備してくれる事業です。役場わきから中学校へぬけ、さらに小貫（南原）までの約7キロの改良と舗装を計画していますが、この事業の調査のための費用です。工事は来年度の予定ですが、これがきまると県が主体となり、事業が進められます。

このほか、緊急飼料増産対策事業（国庫補助事業）の補助金として武田開拓農協への補助28万7千円などです。

積立金に2百万円

そのほか、積立金2百万円公債費（借金返済のための費用）82万1千円が追加されましたが、これは、麻生高校北浦分校の売払代金の一部を積み立てることと、同校校舎増築のための借金の残りを繰り上げて償還するための費用です。

交付税などが財源

これらの補正予算の財源としては、財産売払収入3百50万円、地方交付税3百17万7千円、道路改良のための村債（借金のこと）百60万円、村税百14万2千円などがおもなものです。

成人式をどうする
地区座談会おわる

成人式は、おとなになったことを自覚し、みずから生きぬこうとする青年たちを、祝い励ます意義深い催しです。この成人式を、ことしは東京で行ないましたが、その結果が一般に好評で、「来年もぜひ続けてほしい」という声が多く村では来年も東京での式を考えているわけです。

本紙94号でお知らせした、成人者と父兄との座談会は、9月12日から3日間、旧村の地区ごとに行ないました。座談会には、村長・教育長・社会教育委員・社教主事も出席し、村側から「一日も早く村の計画を理解され、準備に万全を期し、よりよい運営のもとに有意義な成人式ができるようご協力ください」とのあいさつに続き話し合いにはいったが、出席者からいろいろな希望や意見を聞かせていただき、なごやかな話し合いがおこなわれました。

つぎに、この三地区の話し合いの中から、おもな意見を紹介してみましょう。

①参加者について

○ もっと意義あるものにするためには、全員参加を望んでいる（特に村当局から）

○ ことし、東京での成人式の出席率は70％で、去年よりよくなった。

②式場について

○東京での式にほとんどの人が賛成している。

③ 服装について

○父兄も村当局も簡素な服装で出席することを望んでいる。

男子＝普通の背広でよい

女子＝遠出のため、軽快な行動ができる洋服が望ましい。訪問着を成人式服と考えたり、訪問着を着なければ式に出られないという考えは持たないようにしたい。

以上が、座談会でのおもな話し合いですが、一村民からは、「成人式というから、服装をどうする－などという問題が出てくるが、村も〝成人者の集い〟といった考えで計画すれば、もっと気らくに参加できるものになるのではないでしょうか。」といった意見もよせられています。一考を要する意見ではないでしょうか。

ヨーロッパ飛びある記 ③

武田開拓農協組合長　斉藤福男

わたくしは、さる6月20日から7月11日までの22日間にわたって、ヨーロッパ各国を視察することができました。お世話になった、村長さんはじめ、村のみなさんに厚く御礼申し上げます。

また訪れた7カ国の人たちが、わたくしたち一行を、心から歓迎してくれたことも、非常にうれしく、心強いことでした。

美しい生活環境

22日間にわたるヨーロッパ生活で、わたくしの最も大きな収穫は、それらの国々の状況をこの目で見、わが国のそれと比較することができたことです。

まず、いちばん先に目についたことは、道路のよいことで、スイスの山岳地帯もあるいはデンマークの片いなかも、りっぱに舗装されていることです。そのうえ、並木が美しく、また、道路のわきは、よく手入れされた牧草が青々と茂っていることから、いかに草を大切にし、家畜を愛しているかがうかがわれます。

また、都会・農村を問わず宅地内は、芝生と色とりどりの草花で美しく整備され、小公園をみるようです。このように整備された環境は、農家でも合理的な大型機械利用による徹底した省力化により、主婦の労働が大きく解放されているという事実があって、はじめて可能なことではないでしょうか。わたくしたちの機械利用を考えてみると、耕地の問題もたしかにあるにはありますが、それにしても、もっと創意工夫によって、一貫作業のできるような体制にしなければならないと痛感しました。

強い農業保護政策

農政の諸問題についてみると、スイス・デンマークなどが、EECに加盟していないことに注目しなければならないでしょう。これは隣の大きな農業国からの経済攻勢をくい止め、自国の農民を保護する措置であろうと思います。たまたま、わが国では、米価・乳価問題の〝あらし〟のまっただ中であっただけに、なお一層強く、これらの国が、EEC加盟をしぶっている原因について、あらためて考えさせられました。

農業先進国として知られているデンマークは、過去何回かの戦争で領土を失い、限られた、少ない土地を最大限に活用し、こんにちの偉大な農業国を築き上げました。これは、政府の一貫した農業政策によるものでしょうが、特に忘れることのできないのは、農村の子弟教育に国をあげて努力していることです。わが国の農村は、都市との所得差がますます大きくひらき、また農産物の価格もきわめて不安定ですが、これらの国と比較してみると、日本の農業政策のますしさを、あらためて感じさせられます。

多い専門農協方式

ついでに、デンマークの農協組織のことですが、一般に専門農協方式が多く、この点が日本とは全く対照的です。専門農協がよいか、日本の綜合農協がよいかは、一長一短で、なんともいえないでしょう。組織は一般に弱体ですが次第に整備統合されつつあります。

少ない地方議員数

地方自治体についてみると町村議員や職員の数は、非常に少なく、経費の点では相当プラスの面もあるでしょうが末端までの指導には難があるように思います。しかし、一町村が、バター工場をもち、養老院まで経営していることには、深い感めいを受けました。

このほか、デンマークの農民組合の指導方法、会社関係の肥料や飼料の販売事業、農業資金の貸付方法、家畜試験場の後代検定制度、スイスの地域による義務教育年限の相違、細く長いミルクパイプライン（牛乳輸送管）、フランス・ドイツの大農場経営、フランスの広大なブドウ園などを視察しました。次回には、これらについて少しふれてみたいと思います。

くらしの窓

食欲の秋

残暑も終わり、からだの調子もすっかりよくなり、食欲がもりもり出てくるこのごろです。

くだもの類が豊富に出回り始め、リンゴ・ナシ・クリ・ブドウ・カキなど、まさにくだものの天国です。

野菜類は、サトイモをはじめ、大根、白菜、その上、ハツタケなどのキノコ類がいずれも新鮮な味覚で、わたくしたちの食欲をそそってくれます。

海の幸も豊富で、比較的安いサンマ、イワシなどあぶらがのっておいしい季節です。

こうした、めぐまれた季節ですから、これらの食品をうまく組み合わせて、バランスのとれた調理を研究してください。

とくに農家では、忙しい時期で、重労働が続きますが、食生活は、とかく単調になりがちです。できるだけ変化に富んだ栄養重点の食事の工夫が必要です。

おフロの知識
あれこれ

おフロは、新陳代謝をたかめ、血液の循環をよくし、疲労回復に役立ちます。日本人は一般にあつ湯好きで、あつ湯好きの人がはいるおフロは44度ぐらい。低温浴といわれるのは38～39度ぐらいです。

あったまるためには、ぬるいお湯にゆっくりはいったほうがよい。

心臓病・高血圧の人は、あつ湯はいけません。あつ湯は血圧を上げ、38～39度のお湯は血圧を下げます。温度計で計ってはいる習慣をつけたいものです。

入浴時間は、からだを洗う時間を5～6分として、冬は20分、夏は15分ぐらいで適当でしょう。また、病気の人の入浴は、お医者さんの指示に従うことはもちろんです。

薬の正しい使い方

―薬と健康の週間にちなんで―

10月16日から22日までは、薬と健康の週間。さいきん、新しい薬が次々と出回り、薬の種類は、昔と比較にならないほど多くなっています。この運動は、これらの薬の正しい知識と使い方を普及することを目的とするものです。

薬は、日常生活を営むうえで、大きな役割を果たしており、毎日多数の人が使用していますが、正しい知識、正しい使い方を知ってこそ、その効果は期待できるのです。ききめがないからといって、量を増したり、決められた時間を守らないで飲んだりすると思わぬ事故に見舞われることもあります。

このようなときに、薬の正しい使い方を知っているのと知らないのとでは、たいへんな違いがあります。それではどんなことに注意したらよいか、次にあげてみましょう。

①使用するとき、箱の中にある説明書や効能書をよく読んでから使用する習慣をつけることが大切です。わからないときは、医師・薬剤師に相談してから使うことです。

②決められた量を決められた時間に飲むことです。早くなおそうと思って二回分を一度に飲んだりすると、逆効果になる場合も多く、不幸をまねく結果にもなります。また決められた時間を守らないと同じようなことになったり、ききめが全然現われないこともあります。

③疑わしい薬は飲まないことです。品名のわからないものや、古くなった薬は不良品が多く、このような薬を使用すると、とかく、事故のもとになりますから、焼いたり、土の中に埋めるとかして、身近に置かないようにしましょう。

④薬の保存場所ですが、ほこりの多いところや、日光の直射を受けるところ、また湿気の多いところに保管しておくと、不良品になることがよくあります。そして、ききめどころか、思わぬ事故になることもありますから、保管するときは、清潔なところ、日光の直射を受けない、涼しくて湿気の少ないところを選んでください。

また、子どもの手の届かない場所であることも、大切です。子どもが誤って飲んだ例もたくさんありますから、とくに、注意する必要があります。

以上、ぜひ知っておきたいことを述べましたが、薬をつかうときは、できるだけ、医師、薬剤師など、専門家の正しい指導によって使う習慣を身につけることが、最も大切です。

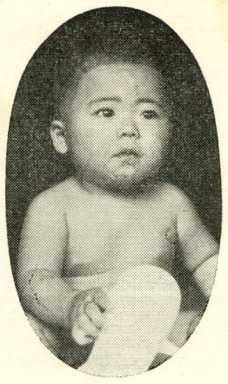

さちえちゃん

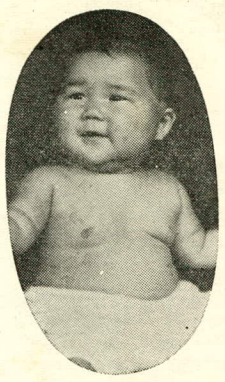

たかしちゃん

たかしちゃんとさちえちゃん

～ベビー北浦きまる～

県・市町村・茨城新聞社共催による、第11回茨城赤ちゃん大会の村代表は、崇（たかし）ちゃんと幸枝（さちえ）ちゃんにきまりました。

審査は、8月31日から9月2日までの3日間、地区ごとに行ないましたが、まるまるとふとった元気な赤ちゃんぞろいで、審査にあたった村内の医師や保健婦は困ったとのこと。結局内宿の河野亘雄さんの長女幸枝ちゃん（7カ月）と同じ内宿の斉藤俊雄さんの長男崇ちゃん（10カ月）の二人が選ばれ、鉾田保健所管内の審査に出場します。

母子健康センター

もっと利用してください

母子健康センターは、さる6月に開所しましたが、村民のみなさんのご協力、ご援助によって、運営も軌道にのってまいりました。

いうまでもなく、母子健康センターは、母子保健のための福祉施設です。母子保健というと、これまで、どちらかというと子の保健に力がそそがれた傾向がありましたが、昨年母子保健法が成立し、これに伴って母の保健つまり生まれた後の問題だけでなく、生まれる前の健康管理が重要視されて来ました。

母子健康センターとしてもこうした使命のもとに、母子保健指導を重点的に、しかも助産部門とあわせながらしごとをすすめていますので、遠慮なく、お気軽に利用されるようお願いいたします。

センターの事業内容と9月末日までの利用状況はつぎのとおりです。

▽姙婦検診　70人
▽出生児　13人
▽乳幼児検診　8人
▽見学団体
中根若妻会
行戸本郷生活改善クラブ

〝体育の日〟が国民の祝日に

10月10日が「体育の日」として国民の祝日に加えられました。

〝スポーツに親しみ、健康な心身をやしなう〟ことがそのねらいです。

「体育の日」には、この趣旨を生かすように心がけるとともに、さらにこれを契機として、国民だれもがいっそう健康や体力の保持増進につとめ、ひいては明るく住みよい社会を建設することをねがって、この日が制定されたわけです。

この日を、ぜひ、有意義な一日としてください。

母子センター事業内容

日程	事業内容	対象	担当者
第一月曜日 第三月曜日	乳幼児の検診と相談 （体重測定、保育・栄養・生活面の指導と相談）	小学校入学前の乳幼児	保健婦 助産婦 医師
第一木曜日 第三木曜日	姙産婦の検診と相談 （検診、検尿、血圧測定 生活・栄養・育児の指導と相談）	姙婦および分べん後2カ月までの産婦	保健婦 助産婦
第四金曜日	家族計画の指導と相談	主として若い婦人層	保健婦 助産婦
7月 11月 2月	母親学級、新婚学級 （1日2時間、四回で終了。卒業証書授与）	結婚適令期の婦女子 既婚者 姙産婦	医師 保健婦 助産婦 保健所 その他
随時	内容別記 衛生教育、講習会 ①農村婦人の保健衛生②家族計画③育児教育④料理実習⑤応急手当	婦人会、若妻会女子青年など	各部門ごとに専門家を依頼

母親学級、新婚学級の内容

1日　1課　姙娠中の生理と摂生について
2日　2課　分べんの経過と産褥について
　　3課　姙娠中の栄養について
3日　4課　赤ちゃんの育て方について
　　5課　新生児の沐（もく）浴について
4日　6課　衣類について
　　7課　家族計画について

婦人会館を建てよう

皆さまご存知のとおり、茨城県には、わたくしたち婦人のための会館がありません。

県内の婦人たちが集まって話し合ったり、勉強したり、相談にのってもらったり、ときにはゆっくり休んだり、泊まることもできる、また新しい生活技術を学びとるための実習室や展示室もある―そんな研修の場があったら……。たとえ自分自身で勉強に来られなくても、自分たちの代表や後輩のかたがたがそこで勉強し、みんなに伝えてくれることもできましょう。こうした婦人の文化センターともいえる婦人会館がぜひほしいと、わたくしたち婦人が集まると、いつでも話題にのぼって来ました。

そこで、このほど県内のいろいろな婦人団体（8団体）の代表のかたが水戸へ集まって、この問題について相談しました。その結果、「みんなで協力してこの婦人会館を建設しましょう」と話がまとまりました。もちろん、これを実現するためには、たくさんのお金が必要ですから、容易なことではありません。けれども、茨城県の婦人が、心を一つにしてその気になりさえすれば、決してむずかしいことではないと思います。たとえば、60万茨城婦人が、みんなで毎日1円ずつ献金したといたしますと、1年間で約2億円ものお金ができることになるのです。

婦人のみなさん、わたくしたちが心を一つにして、わたくしたちの婦人会館を、りっぱに建設しようではありませんか。

この婦人会館は、昭和43年度に約一億円の費用で、水戸市内に建設しようということになっています。なにとぞ、よろしくご協力をお願いいたします。（北浦村婦人会連絡協議会長　矢口　孝）

郵便物事故の申告制度のおしらせ

郵便物が着かないとか、なかみが足りないといった事故はありませんか。もしあったら、もよりの郵便局へ申し出ましょう……

1、郵便物に事故があったときは

郵便物が着かない、なかみがなくなってしまった、まちがって配達された―などの事故について、利用者からの申し出があれば、すぐに調査して、結果をお知らせいたします「郵便物事故申告調査制度（ユ101制度）」があります。

2、申し出の方法は……

郵便局窓口の申告受付係へ印かんを持参し申し出ます。忙しいときは、電話や手紙でもさしつかえありません。申し出は、差出人受取人のどちらでもよい。

3、調査の結果は……

郵便局で調査して回答することになっていますが、原因不明のものは、郵政監察局で調査し回答する仕組みになっています。

ただ、普通扱郵便物は、郵便局に、取り扱いの記録がないので、一つ一つの事故についての真相究明は非常に困難ですが、申し出の事故のつみかさねによって、発生個所をつきとめ、実地調査などをして、真相究明につとめることになっています。ですから、事故のあった場合は普通扱いだからとか、現金在中だからとかをとわず、遠慮なく申し出るようにしましょう。

北浦電機産業　従業員募集

村で誘致が決まった北浦電機産業株式会社では従業員をつぎによって募集しています

▽募集人員　男10名　女50名
▽学歴　中学校卒業以上
▽年令　16～35才ぐらい
▽給与　一日5百円以上（皆勤手当を含む）

通勤手当実費会社負担

なお来春には60名、43年に百名、44年に百名を募集予定

▽申込および問わせ先
会社事務所（電二五五番）

日曜当直医

2日　剣持
10日　横瀬
16日　石橋
23日　石橋
30日　久米
6日　石橋
13日　久米
20日　剣持
27日　横瀬

急病やけがの場合ご連絡ください。

畜産問答

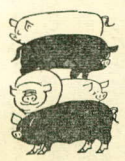

（問）豚のトキソプラズマ病とは、どんな病気でしょうか。

（答）この病気は、最近非常に増加しています。急性型のものは、しばしば離乳前後の子豚にみられ、6か月以上の豚では、発病するものは少ないようです。病原体は、三日月形または隋円形の小さな原虫で、肺やリンパ腺などの臓器でふえます。

まず、この原虫に感染すると、40～41度ぐらいに発熱します。そして、食欲がなくなり、水をほしがり、寝わらの中にうずくまって動作が不活発になり、ふるえるものが多いようです。

3～4日すると、呼吸が速くなり、セキもでるようになる。この呼吸困難がこの病気の特徴で、呼吸数は数えきれないほど多くなり、横になってはげしく腹で呼吸します。

5～6日すぎると、耳のはしやつけ根、下腹、足などに赤紫色の充血があらわれ、豚コレラのひん死期の症状に非常によく似てきます。鼻汗などのため口のまわりが汚れてきたり、目の結膜が充血し、目やにもみられるようになります。ときには、下痢をすることもありますが、多くは便秘のため排ふんが困難の状態になります。

この病気にかかると、子豚の死亡率はかなり高く、急性のものでは4～5日で死亡するものもありますが、軽くなったり重くなったりして、2週間ぐらい症状が続くものが多いようです。死亡をまぬがれたものも、栄養障害を起こしたり、やせて発育不良になりがちです。

急性期から、だんだんと慢性期にはいると、激しい呼吸困難の症状はなくなって、主として脳や目がおかされるため、クビが曲ったり、てんかんのような発作をしたり、失明することもあります。

症状がトキソプラズマ病に似ていると思ったら、すぐに獣医師の診断と手当てを受けることが必要です。早めに手当てを受ければ、多くは回復するものです。（回答・麻生地区農改普及所）