広報きたうら

第81号
発行所 北浦村役場
北浦村大字山田
発行人
北浦村長 高柳庄次郎
さんゆう社印刷所

余米四百四長橋
北浦橋着工

馬渡の橋台一基を三百三拾五万五千円で、県事業として東京鋼管基礎工業株式会社の請負で着工。その後、県予算が九百六拾万円と増額され工事も急ピッチにすゝめられている。

▼工事内容

橋長
四百四㍍六三
巾員
四㍍
中央待避所
六㍍
橋の上部工
活荷重合成鈑桁
橋の下部工
橋台
逆丁字型鉄筋コンクリート造
右岸 一
左岸 一
計 二基
橋脚
鋼管パイル組杭脚二十基

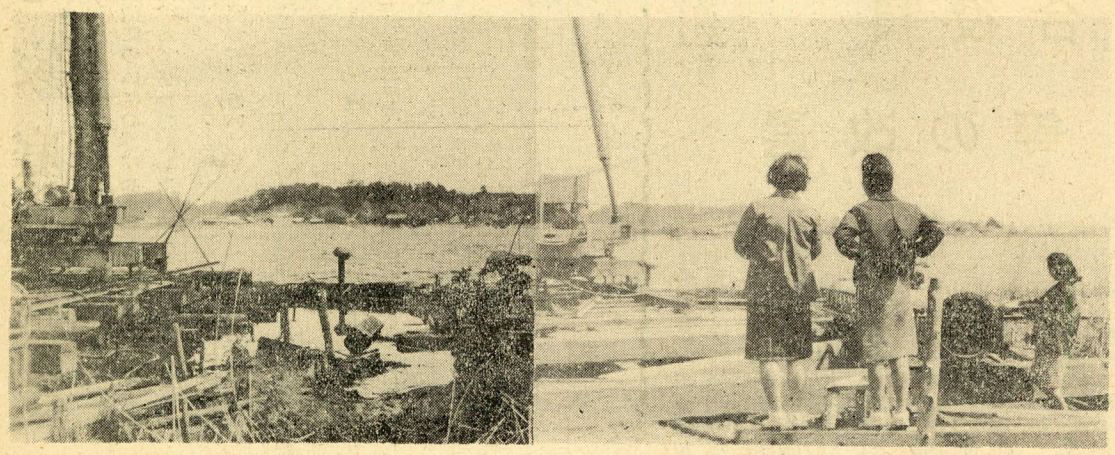

議会レポート 道路新設等議決

議会第二回臨時会が、四月十日ひらかれ、国際電信電話株式会社局舎道路新設にあたつて、会社よりの寄附三百万円を主財源とし、小舟津地内に、一、〇九九・七五㍍、巾員四・五㍍の道路を新設することを議決した。

議案第十七号 負担寄附受入れについて

議案第十八号 昭和四十年度北浦村一般会計補正予算について

これは、前議案にともなつて、土木費について補正した。これによつて、寄附三百万円と、交付税百万円を追加し、四百万円で道路をつくることになつた。尚、予算総額は、一億三千百九拾万円となつた。

道路工事請負きまる

議決された、国際電々局舎道路新設工事請負入札は、四月十日行なわれ、次のとおり請負契約がなされた。

北浦村大字吉川一、〇六三
鹿行建設株式会社
請負金 壱百七拾万円

北浦村大字繁昌
高橋建設株式会社
請負金 壱百四拾五万円

工事期間いづれも
昭和四十年四月十一日から
〃 六月九日まで
六十日間

村の人口

男	5,823
女	6,250
計	12,073
世帯数	2,244

五月は軽自動車税の納入月です。徴収日は、五月三十一日です。集合時間は、五月三十一日限りです。時間のとりあつかい時間は、八時三十分から午前八時から午後四時までです。御利用下さい。

農業委員会 会長等きまる

北浦村農業委員会では、去る四月十三日、第一回の総会を、役場会議室で開き、次の事項について協議、決定をみた。

記

会長 茂木昭一 繁昌
副会長 泉 武雄 小幡
〃 原田 裕 小貫
県農業会議議員
原一二三 小貫

四月定例区長会

北浦村区長会では、四月二十一日役場で、定例会をひらき、新任区長さんへの辞令交付、退職された区長さんへ感謝状、記念品贈呈を行い、更に四十年度会の役員選挙を行い、次の通り決めた。

一 会長 原目 春（山田第三区長）
二 副会長 小沢政次（南高岡区長）
〃 河野忠次（三和区長）
三 幹事 茂木茂雄（繁昌区長）
加納好雄（小幡南区長）
久米行雄（成田区長）

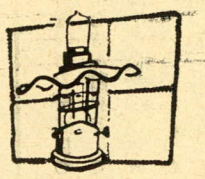

庁内人事異動

昭和四〇年四月一日付で新採職員（五人）に伴つて次のとおり異動がありました。

新所属	旧所属	氏名	備考
総務課	建設課	武田寿一	
村民室	保険衛生課	大場婦美	
企画室	〃	石間操	新採
〃	保険衛生課	大和田ひさ	新採
建設課	企画室	斉藤勝利	
保険衛生課	郡司次男		
〃	五十野芳男		新採
〃	方波見俊男		
産業課	真家光子		新採
税務課	斉藤俊雄		
教育委員会	原操		

新所属	旧所属	氏名	備考
税務課	村民室	藤崎昌久	
出納室	税務課	梶山晃	
〃			
教育委員会	保険衛生課	宮本喜久江	新採
	八文字八男		

春の交通安全運動 あいことば

運転者は……
歩行者優先の原則を守ろう
県民の力で……
交通暴力（酒酔い無免許暴走等）を追放しよう
あの子もこの子もみんなの子
こどもに「ひと声」かけよう

自衛官二等陸海空士募集

防衛庁では、昭和四十年度第一次二等陸海空士の募集をしております。

自衛隊は、特別職の国家公務員です。

応募資格は満十八才以上二十五才未満の男子です。

入隊を希望する人は、志願手続等について、役場自衛隊相談係（総務課内）に問い合せ下さい。

募集要項

1 応募資格
採用予定月の一日現在で満十八才以上二十五才未満の男子

2 受付期間
三月一日～六月三十日

3 応募手続き
役場に用意してある志願票を役場へ提出

4 試験の場所
勝田、阿見、古河の三ケ所

5 試験科目
中学校卒業程度の学力筆記試験
国語（作文を含む）数学、社会、身体検査および口述試験

6 採用予定時期
四月、五月、六月（各月一回）

7 身分、給与
特別職の国家公務員として、任用され、初任給は一二、八〇〇円その他各種手当や衣服、食事が支給される。

北浦村自衛隊相談所長名

現住所	氏名
大字内宿五〇八	斉藤達雄
大字三和九六六の一	森崎治
大字吉川一〇二八	小沼和夫
大字小幡三四四	斉藤金雄

昭和40年度北浦村区長名簿

40.4.1 現在

区名	班数	戸数	氏名
吉川	6	107	成井達雄
中根	5	80	藤崎豊
繁昌	12	226	茂木茂雄
山田一	3	52	栗原道雄
山田二	5	74	成田松寿
山田三	3	75	原目春
山田四	7	135	寺島猛
計	41	749	

区名	班数	戸数	氏名
行戸	13	168	田所孫衛
小幡北	10	101	山崎栄一
小幡南	11	141	加納好雄
南高岡	10	106	小沢政次
北高岡	3	49	成田温明
計	47	565	

区名	班数	戸数	氏名
両宿	8	115	鈴木隆治
内宿	6	91	大久保昶
三和	10	142	河野忠次
成田	3	46	久米行雄
長野江	8	74	高柳千秋
次木	7	79	米沢精一
小貫下	10	165	横田晋
小貫上	12	173	浅野義隆
計	64	885	

合計 班数 152 戸数 2,199

新入学児童と家庭

元気な子も、内気な子も、それぞれに、学校生活についての喜びや希望に胸をふくらませていることでしょうし、家庭のみなさんもまた、お子さんに対して、不安と期待の入りまじつた気持で新学期を迎えられたことと思います。

そこで、この時期には、次のようなことに気を配つて下さい。

1　勉強よりまず学校になれさせること

一年生は、教科書やノートを使つたりしないので、勉強はしないではないかと早合点されるかも知れませんが、砂遊びも、鬼ごつこも、学校内をみて歩くのも学校になれるための、お友だちや先生と仲よくするための勉強だと考えて下さい。

そして「今日はどんなことをして来たの」「きようはおもしろかつた」など、学校の一日の生活を聞いてやつたり、子どもたちの話を本気になつて聞いてやつたり、はげましてやつたりする機会が欲しいと思います。

2　こどもには十分な休養を

新しい環境になれるということは、おとなでさえも気苦労の多いものです。まして一年生が、学校になれるまでの気苦労は、なみ大低ではないはずです。家庭でもお子さんの顔色や動きなどで、疲れ具合をみていただきたいと思います。入浴、清潔、早寝、早起きなど、じゆうぶんな休養がとれるように心がけて下さい。

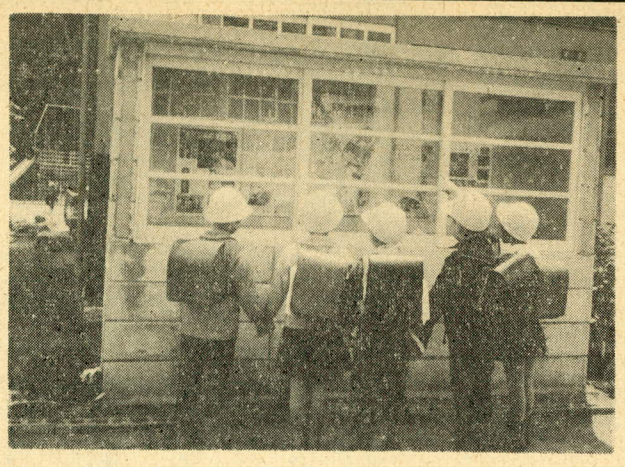

共済組合だより

組合役員等の改選

現在共済組合の運営に就任されてる方は役員二〇名（理事一七監事三）総代七一名損害評価委員九名評価員五五名納入組合長一三一名でありますが、これらの方々は昭和三十七年六月（納入組合長は別）就任以来満三ケ年組合発展の為に協力され今日の基礎を作られたのでありまして、その功労に対し此の機会に更めて感謝の意を表する次第であります。任期三年を経過し組合長外全員改選されることになりました。

その内総代は各選挙区（部落）に於て組合員の投票により選出されます。新たに選出された総いは六月上旬行われる初会議に総代全員の投票で、組合役員二〇名を選出致します。又評価委員及び評価員は、あらかじめ部落から推せんされた方々を理事会の承認を得て組合長が委嘱することになりますが、北浦組合は既報の通り総代が評価員を兼ねる事になるので選ばれた総代が自動的に評価員に就任されることになります。

それで組合では四月二十六日全区長さんの合同を願い協議の結果総代選挙の投票日を五月二十五日午前七時より正午までとし、あらかじめ配布してある投票用紙で各投票所（区長宅）で投票することになりましたので、当日はどなたもお忘れなく、必ず投票して下さい。

開票は即日午後二時より組合事務所で行い当選者を決定します。尚各部落総代の定数は左記の通りであります。

記

吉川三、繁昌五、中根二、山田四、本宿二、鶴ケ居二、行戸五、小幡六、南高岡三、北高岡二、両宿二、内宿二、三和三、成田二、長野江二、次木二、小貫八、計五五

×××××××

四月中に左記納入組合が誕生致しました。

記

組合名	員数	組合長名
南高岡南第二	一三	柏原久一郎
小幡札場第一	七	大場　登

これで組合総数は一三一組合となりました。

やればできる

根性を養う絶好季

とかく室内にこもりがちだつたような寒い季節が終わり、五月からは、思いきつて体をきたえる絶好季となります。

昨年のオリンピックで世界征覇の偉業をとげた女子バレーボールの監督大松さんの「おれについてこい」式の根性養成方式が、あらためて見なおされて高く評価されてます。

その可否は別として、いまの学校教育にしろ、家庭でのしつけにしろ、どうも一本土性骨がたりないのではないかと反省させられることがありますね。

皆さんのご家庭ではお子さんを大事にしている筈です。「人間をだいじにする」ことは教育の基本的な考え方です。ところがだいじにすることと、甘やかすことを混同していませんか。それが第一の問題です。

第二は「なにごともやればできるんだ」と助言を与えておられますか。宿題のお手伝はしてやつても、こどもさん自身の手で「やればできる」自信をつけさせようと努力されているでしようか。木のぼりでも、鉄ボウでも、あまりにも尻を押し上げすぎませんか。健康な体作りは、甘やかすことなく、やればできる自信をつけさせることから始まります。そしてこれは、精神力の健全化とも密接につながるものです。

▼……▲　▼……▲　▼……▲

五月の解説

五月のことを陰暦の和名では、「さつき」といいます。

奥義抄という本に「田ううることさかりなるゆえに早苗月（さなえづき）というのを誤れり」と出ていますが、この早苗月がちゞまつて早月（さつき）となつたといわれます。

一説には、この五月には狩りのえものが多かつたことから、「幸いの多い月、すなわち幸月（さつき）である」とする説もあります。

英語のMay（五月）は、ローマの五月一日の女神Maiaにちなんだ呼び名です。

ともあれ、五月は上旬のゴールデンウイークあり、つゞいて母の日（九日）などいろいろの行事があつたり、小中学校の修学旅行などがあります。好季節でありますが、食中毒、交通事故などに注意して下さい。

電気のABC

お宅の洗たく機にアースを……

あたたかくなり、夏に向つてお洗たくの機会が多くなつてまいります。そこで、洗たく機の安全な「使い方」を、お知らせします。

洗たく機をフロ場でお使いになるのは、たいへん危険です。モーターは湿度をきらうものですから長い間には洗たく機のケースに電気が漏れて、ビリツと電気を感じることがあります。

もし、フロ場でお使いになるときは必ず水道管（ビニール管のときはだめ）にアース線を巻きつけるか、別にアースのネジ（洗たく機の底のほうにある）からアース線をとり地下七五センチ以上打込んで下さい。

アースをつけるまではゴム長くつをはいて洗たくをして下さい。

電気洗たく機がときどきビリツと電気を感ずるというときは、すぐ近くの電気店に相談して修理しておきましよう。

国際電々北浦受信所の敷地きまる

北浦村山田及び内宿地内の一部を適地として選び、茨城県開発公社の手により買収を進めておりました用地二〇一千坪の確保もおわり、用地買収費約一億円幼令林買収費約一千万円が支払らわれ、登記事務等も含めて一切の事務を完了した。

施設の工事

七月から着工

局舎の位置もきまり、その局舎道路も村の実施により工費四、〇〇〇千円で鹿行建設株式会社（北浦村大字吉川）、高橋建設株式会社（北浦村大字繁昌）両社の請負で四月十日着工した。

道路の巾員は四・六メートル。総延長は一〇九九・七五メートルにおよびます。

六月十日ごろ、完成の見込みです。

×××××××
×××××××

美挙

◈雑巾百枚を要小学校へ
小幡　掛田たか殿

◈庭園のさつき八十本を要小へ
五十本を北中へ
小幡　高柳　功殿

紙上より感謝の意を表します