きたうら
第43号
発行所　北浦村大字山田　北浦村役場
発行人　真家襄之
印刷所　石崎印刷株式会社　電話（鉾田）一四八番

議会レポート

◇三六年度第三回定例議会
九月十五日より七日間の会期で開催され、次の如き報告議案が議決された。

1. 報告第四号、専決処分の報告について（建物の処分）要小学校校舎及び校地の整備にともなつて使丁室が不用になつたので売却処分したことが報告された。
2. 報告第五号、専決処分の報告について（退職手当組合規約変更）茨城県市町村職員退職手当組合規約の改正のことであつた
3. 議案第四十一号、教育委員会委員の任命について。北浦村教育委員会委員中高野好雄委員が九月三十日を以て任期満了となるので、任命について議会の同意が求められ再び高野好雄氏が任命された
4. 議案第四十二号、昭和三十六年度北浦村歳入歳出追加更正予算について
地方交付税百拾万四千円を主なる財源として、止むをえない歳出面の追加更生が議決された。
5. 議案第四十三号、昭和三十五年度北浦村歳入歳出決算及び、特別会計国民健康保険歳入歳出決算認定について
監査委員の意見書及び説明などがあり、歳入総額六千六百三万四千円、歳出総額六千九百九拾万五千円、入、出、差引六百拾弐万九千円の繰越、特別会計において歳入壱千三百七拾五万七千円、歳出壱千二百五拾壱万八千円差引百弐拾三万九千円の繰越の認定がなされた。

名簿従覧

九月申告していただきました基本選挙人名簿は十月調整され、左記により従覧を開始し異議申立の受付も開始されます。選挙のことなので、個人個人で十分に御注意下さい。

内宿公民館建設さる

部落の人の熱意により、社会教育のセンターとしての公民館は写真のとおり立派に建設された。集会に、つどいの場所として大いに利用されることでありましょう。

三十六年八月七日着工
三十六年九月十六日竣工
三三、五坪
材　料……要小の同校舎
　　部落の材木三十石
寄附金……四八五、〇〇〇円
総工費……四五五、七〇〇円
大工手間……一一〇人
延人夫……六六五人

薬と健康の週間

薬について正しい知識を広く一般のかたに普及して、保健衛生の向上と健康の増進に役立たせていこうと、十月十五日から二十一日までの一週間を「薬と健康の週間」として運動を全国的に行ないます
薬は病気をなおし、健康を保ち　生活を豊かにするためになくてはならないものですしかし、一歩使い方を誤ると健康をそこねて、簡単になおる病気を長引かせるようなこともあります。
薬をよく知り理解してこそ健康が維持され、より明い生活が期待されるわけです。
では、どうしたらよいか、みなさんが日ごろ注意しなければならないことを述べてみましょう。

病気は専門医師に、薬は薬剤師に

まず病気になつたら、できるだけ早く医師に相談してその指示に従い、しろうと療法は応急措置以外はやらないことです。病気は専門の医師に診断をうけ、薬は薬剤師によつて調剤されたものが、何よりもよい方法でしょう。これがまた一ばん正しく、そして治療の最短距離です。

薬は正規の薬局か薬店で

薬を購入する場合は、知事の許可書が店頭の見やすい場所に掲示されている薬局薬店で買うことです。許可書の掲示のないところや、店内の不潔な薬局、薬店がありましたら、買うことを避けた方が賢明です。
なおみなさんの家庭にある薬は、効能書により服用されてよい薬です。家庭配置薬は知事の発行した身分証明書をもつたものが、各家庭に家庭配置薬を一定期間あずけておいて、次に回つてきたとき、服用した薬の代金の支払いを受けていきます。ただ、現金売りをしたり、身分証明書をもたないものの薬は不良医薬品ですから避けた方がよいでしょう。

薬を買つたときは中味をしらべる

薬を買つたときは、中味をよくしらべるように心掛けてください。シミがあつたり、錠剤の形がくずれていたり、粉が固まつてしまつたものなどは、すぐ交換してくれますから、そのまま服用しないで交換をすることです。
お祭りなどに街頭で素晴しくきめのある薬草とか、珍しい薬とか、口上よろしく売つているのをみかけると思いますが、あれは効力不明であり、許可を与えていない危険なものゆえ、だまされないようにしてください。
また、各種団体などが製薬会社などから薬を安く入れ、会員にあつせん配布することは法律によつて禁じられていますから、お互いに注意してください。

薬の相談所を設けます

薬は使い方によつて「薬にもなり、害にもなる」ものです。薬の正しいのみ方貯え方など、どうしても私たちの生活上知つておかねばならぬことがたくさんあります。このようなことをみなさんが気軽にご相談できるよう、この「薬と健康の週間」中は、各保健所の窓口に「くすりの相談所」を設けてありますから、ぜひご利用ください。
（医薬務課）

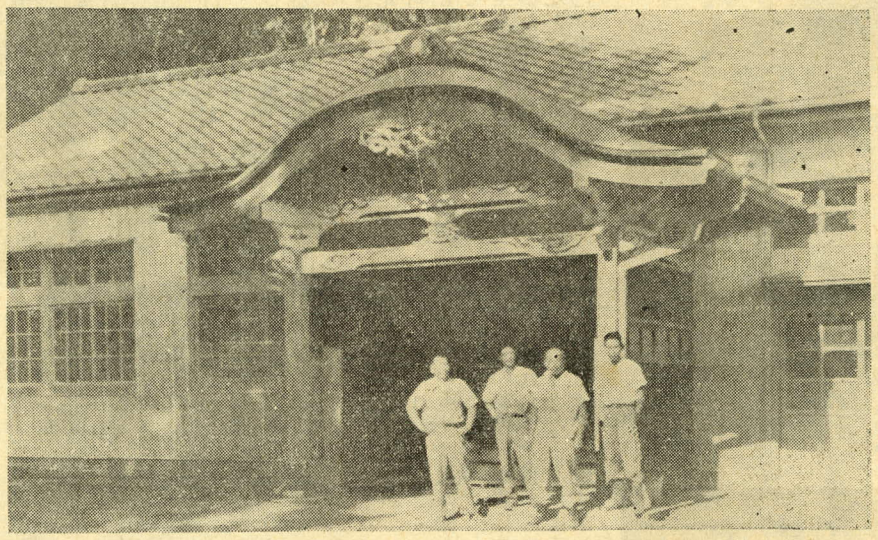
完成した公民館

今月の納税

固定資産税第三期の納税月です
各公民館出張徴収は10月30日31日の両日です
御利用下さい

本村の人口

（9月末日現在）

男	6.073人
女	6.639人
計	12.712人
世帯数	2.205

国保の給付率がかわります

結核・精神病の七割給付

国民健康保険法の一部が改正されて、十月一日から世帯主の結核性疾患および精神障害またはこれによつて発した疾発、負傷にかかる療養給付について、一部負担金（自己負担金）の割合いが十分の三に引下げられることになりました。

世帯主の結核療療費は二割安くなる

いままでの国民健康保険による給付率は世帯主と世帯員とにかかわらず一律に五割（市町村が条例できめれば、引上げることができるという例外があつた）とされていたので、被保険者が療養の給付をうけるときは、療養に要した費用の半額を療養取扱い機関の窓口に支払つていましたが十月一日からは、世帯主だけ結核性疾患、精神障害によつて給付をうけるときは、療養費の三割を被保険者が窓口で支払えばよいことになります

対象となる結核性疾患

精神病とは

結核性疾患というのは、医学的に結核性疾病と認められるすべての疾病をいうもので健康保険法の傷病の手当金に関して指定された結核性疾病と同一のものです。
精神障害とは、精神衛生法にきめられている精神障害者の当該疾病をいいます。
これによつて発した疾病もしくは負傷とは、結核性疾病または精神障害が原因して発した疾病負傷であつて、結核性疾病や精神障害と密接な因果関係をもつ病気や負傷をいいます。

早く世帯主と非世帯の表示をうける

こんどの改正で、世帯主だけ給付率が引上げられたのですから、世帯主を定めるにはとくに注意しなければなりません。
世帯主に変更があつたときは、変更した後の世帯主は十日以内に届出書を市町村に提出しなければなりません。そして届出をする際には被保険者証も添えて提出し、世帯主非世帯主の区分を表示してもらうことが必要です。また現在使用中の被保険者証についても、表示していないものは市町村の国保係で早く表示してもらうことです。表示がないと給付を受けるときに療養取扱い機関で、世帯主かどうかの確認ができないことになります。
世帯主とは、主としてその世帯の生計を維持するものでその世帯の中心として社会通念上妥当と認められるものをいいます。
以上のように給付率がかわりますが、現在引続いて療養しているものでも十月一日以前の分については、給付は五割であることは申すまでもありません。（国民健康保険課）

量より質へのきりかえ目立

＝水陸稲の作付状況＝　昭和35年と36年の比較

1. 水稲（品種）面積

	ホンワセ	ネウワセ	トネワセ	ギンマサリ	農林29号	中新千本	コシヒカリ	若葉	農林35号	金南風	農林25号	農林1号	ハツミノリ	藤坂5号	東山48号	越路早生
36年	449.5反歩		310.3	1.794.7	1.543.9	380.2	985.2	465.2	381.5	155.8	170.9	24.3	78.1	35.0	18,8	423.2
35年	484.5	436.5	2.396.3		1,318.7	362.3	366.1	482.9	494.3	211.6	132.5	32.8	115.6	40.3	32.2	212.0

	東山37号	農林6号	農林14号	農林21号	テドリワセ	ヤチコガネ	八州千本	大平糯	信濃糯3号	埼玉糯10号	コトブキモチ	その他	計
36年	1.4	47.1	8.6	20.5	3.2	74.5	4.7	27.6	345.7	20.1	14.2	637.8	8.422.0
35年	2.0	68.1	7.0	19.2	2.8	58.1	5.7	28.1	448.1	20.9	12.4	650.6	8.441.6

減になつているギンマサリは

2. 陸稲

	農林12号	農林24号	農林糯26号	農林糯24号	関東41号	その他	計
36年	119.0反歩	171.8	425.7	34.9	296.1	130.2	1.177.7
35年	90.8	125.3	470.8	91.8	41.7	307.5	1.128.2

3. 水陸稲合計

36年度	9599.7反歩
35年度	9569.8反歩

銃砲刀剣類の発見届出運動

10月1日～31日まで

○銃砲や刀を発見したら、すぐ警察に届けてください。
○手続の相談は警察へ、
○許可を受けて、お持ちになりたい方は、警察署に相談下さい。
○刀剣類の出張審査は次の日割で行います。
10月20日（金）午前九時から午後三時まで
水戸市県教育委員会
10月24日（火）〃土浦市公民館

共済組合だより　家畜共済の申告もれはありませんか

家畜共済の切替期に当り共済組合では一斉に其の更新申込の取まとめを完了いたしました近年の事故発生率から見て家畜共済の重要性が益々認識されるわけでありますが、実際問題として事故のあつた時を考えると掛金は多少高くなつても出来るだけ高額のに加入しておく必要をその度毎に痛感される次第であります。尚通知洩れ其他で申告洩れの方は此際至急御申込み下さい尚乳牛の多頭加入者には加入奨励金が出ます。

家畜共済掛金表　自十月五日　一ヶ年分
至十月四日

種別	共済金別掛金額	三万円	五万円	七万円	十万円
牛		五四〇	八一〇	一、一三五	一、六二〇
馬		八九〇	一、三三五	一、八六九	二、六七〇
乳牛	一、六二〇	二、四三〇	三、四〇五	四、八六九	六、九三九
〃育成	一、三六〇	二、〇四〇	二、八五五	四、〇八五	五、八三五
〃	一	一	一	一	一
〃	一	一	一	一	一

備考、年の中途で加入の場合掛金は月割になります

掛金納入組合について

掛金納入組合の設立については引続き皆様の御協力に依り各地区にその普及を見つつある事は洵に御同慶の至りであります。前年度は優良組合として一〇組合を表彰致しましたが本年度は更にそれ以上の成績を挙げらるる様名実共に内容の充実した組合に育てて下されたく念願いたします。其後の設立状況は左記の通りであります。

記　九月二十五日現在

地区別設置数	組合名称	組合長名	員数
津澄二一、要一二、武田三三（叶神第一追加分九名を含む）	吉川後北浦	根田敏夫	一三
	両宿山王	境勝偉	九
	成田第二	成田美	一五
	小幡水無	千ヶ崎馨	九
	小幡北谷	泉春吉	一八
	長野江第一	大原儀平	一一
	金上第三	菅谷正保	一一
	繁昌南第一	小室庄次和	一一
	北高岡第一	石間勢司	一一
	本宿第一	吉田長栄	一一
	小貫仲二反田	横瀬正亨	一一
	山田上宿	根本正志	一一
	小幡寄井		一三
累計	計 九二一五	計 一一六	三六、一五
	九二一〇	七、一	四、一
	九二一八	〃	〃
	九二一五	〃	〃
	九二一三	〃	〃
	九二一一	〃	〃
	九二一〇	〃	〃
	九二一六	〃	〃
	七、一	〃	〃
	〃	〃	〃
	〃	〃	〃
	〃	〃	〃
	〃	〃	〃
	〃	〃	〃
	〃	〃	〃
	〃	〃	〃
	〃	〃	〃
	〃	〃	〃
	〃	〃	〃
	〃	〃	〃

第一回科学作品発明工夫展開催

北浦村実験地区教育研究会では去る九月八日九日十日北浦中学校を会場として、北浦小中学校、児童生徒職員の第一回科学作品展並に発明工夫展を開催致した申すまでもなく本年四月本村学区が実験地区として県より指定をうけてから六ヶ月、その間科学教育については、各学校ともたゆまざる努力を重ね、その一つの表われとして展覧会が実施される運びとなつたわけである各学校の科学に対する熱意と努力は筆舌につくしがたく、児童生徒の入選点数一七六点その中より特選七点を出すに致つた。又職員の出品点数も多く六四点に達した内容的に考えてみれば生活に直接間接に役にたつものや又は模型工作的なもの理数科の教材的なものが美術室技術室の会場をせましとばかり並べられた。

長期の観察記録がなかつたのは今後の努力をまつのみである。第二回第三回と回を重ねるにつれてよりよいものができることを念願する。

児童生徒の科学展の感想

科学展をみて、ひととおり感じたことは日常の生活において利用できるものが多種多様であつた。廃品を利用して作つた豚ブラシや電気スタンドなどは特に私を感心させられた。それから数理に必要な温度計、統計、グラフなどは何度もつかうことができて回転式になつていたので非常に便利だと思つた。

せんぷう機がたくさん出品してあつたが二枚ついてまわすのを見私だつたらこれを三、四枚になおして組み合せつかおうと思う、いずれにしてもみな工夫がしてあつたと二度感ぜられた。

又他の生徒は次の様な感想をのべている。

部会の科学展が美術技術室で行われた。入口から出口までずらりとならんだ優秀作品にはなるほどの声ばかりであつた。特に小学生の作品は日常つかつていたものの廃品で立派な作品を作りあげたのは毎日毎日の生活をするどく観察していることを表現していると思つた。

先生方の作品でも立派な物ばかりであつた。

会場を一巡し終つてきた時は何かしら私は教えられたような考えをもつた。私などもつともつと日常の生活を見簡単なものにも疑問をもつて解決していくところに科学が一歩一歩前進していくのではなかろうかと考えた。

最後に特選者をしらせる。

山田小　改良ごみ箱　六年　岡里　寛士
繁昌小　浮草の研究　四年　平山　恵子
新城小　電気スタンド　六年　根田千恵子
小貫小　県　博久
たいらなとこしらべ　一年　吉田喜美子
三和小　豚のブラシ　四年　小島加代子
要小　チョウの標本　四年　石橋　博
（協同研究）　塙　保
椎木　守
松下　光男
北浦中　水量スイッチ　一年　塙　敏男

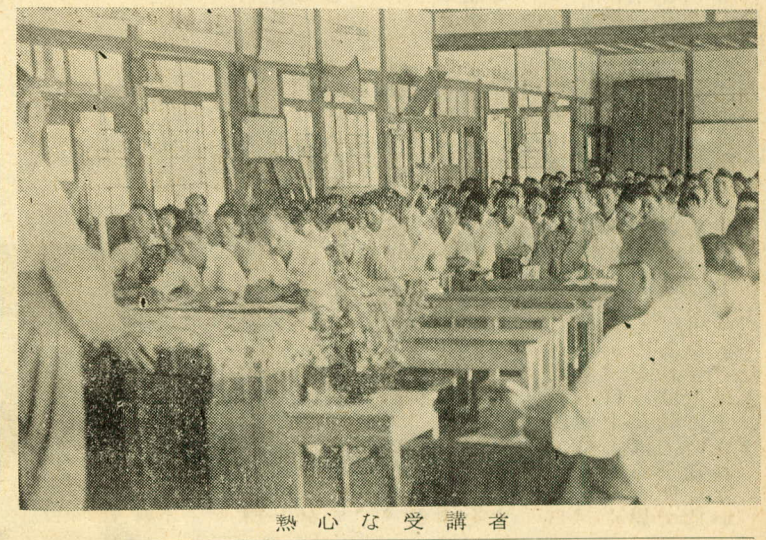
熱心な受講者

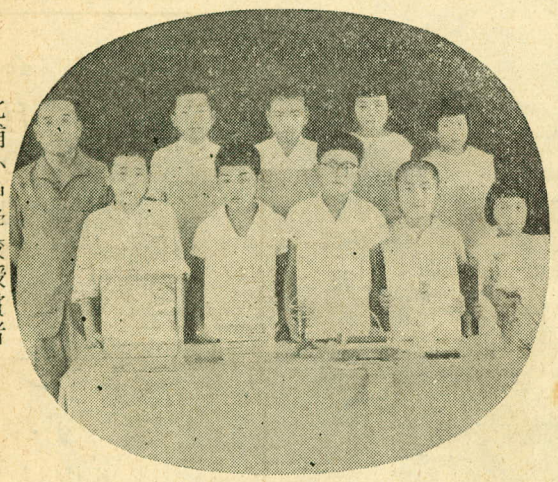
北浦小中学校授賞者

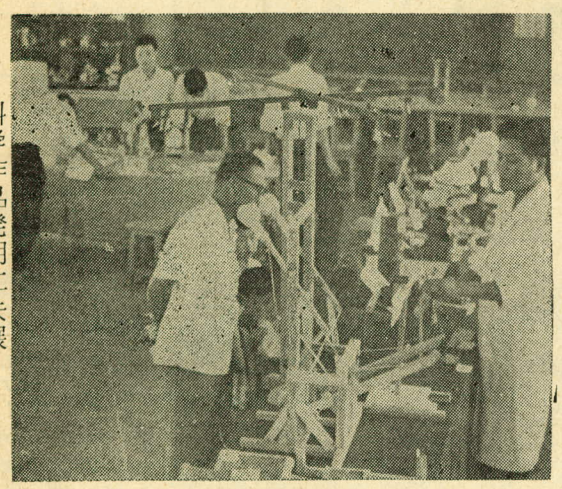
科学作品発明工夫展

子供会発展のため指導者研修会く

九月十日北浦村子供会後援会連絡協議会（会長内田文雄）主催山田小、繁昌小子供会後援会連協後援による子供会指導者研修会が山田小学校を会場に開かれたが受講者百数十名、講師は県母子福祉課上田忠義先生、麻生教育事務所堀井健徳先生で指導者の体験発表と講演やレクリエーション指導等一日を熱心な研修をして今後の子供会の発展が期待された。

なお当日は麻生署根本交通係長の交通道徳についての講演があつた。

国民年金　◇十月は国民年金の保険料をおさめる月です!!

みなさんはおさめましたか！毎月おさめるか、または四、五、六月分を七月中に七、八九月分を十月中に十、十一、十二月分を一月中に一、二、三月分を四月におさめて下さい。

◉おさめ方

保険料納入組合（納税組合）利用が一番便利です。組合結成のないところはすぐ結成して下さい。

組合へ入らない方は手帳と現金をそえて役場へご持参下さい。

保険料は前納すると安くなります。

◉保険料を納めないと。

事故や病気で障害者になつても母子世帯になつても年金は支給になりません。期日までにはぜひ保険料を納めて下さい。

◉保険料を納めることができない人は

収入が少くて保険料を納めることができないときは免除を申請して下さい。

国民年金かけて安心楽しい我が家

広報のこよみ　10月

1 法の日、新聞週間、全国労働衛生週間、国家公務員健康週間、赤い羽根募金運動、中小企業労働福祉増進月間、麻薬撲滅運動、里親職親を求める運動、全国里親大会

4 里親デー

7 第一回「スポーツの日」

8 （寒露）国体秋季大会（秋田県）

9 万国郵便連合記念日

10 目の愛護デー、国土美化運動強調週間、労働者家族の福祉運動

11 秋の全国交通安全運動、全国踏切安全運動、「貯蓄の日」強調旬間運動

14 鉄道記念日

15 薬と健康の週間、第十一回全国学校保健大会（青森市）

17 貯蓄の日

23 電信電話記念日

24 （霜降）国連デー

25 結核予防週間、全国社会福祉大会日本学術会議第三四回総会

26 全国中学校いつせい学力調査

27 読書週間、東京都芸術祭

一口メモ

☆貯蔵用のクリは、自然にイガから落ちるのをまたないでイガのまま落すようにします実はクリミガやクリシギゾウムシの被害を受けるので、収穫したものを、すぐ二硫化炭素を使つてくん（燻）蒸しましょう。

☆ヒビやアカギレを予防するには水仕事のあとよくかわいた布でふき、コールドクリームかミカンの汁をすりこむとよい。

ぬれたまま火であたためるのはキンモツです。