



สำหรับกรณีฉุกเฉิน



● เมื่อเกิดอุบัติเหตุทางจราจรหรืออาชญากรรม ... โทรแจ้ง **☎110(ตำรวจ)**

● เมื่อเกิดไฟไหม้

เมื่อต้องการเรียกรถพยาบาลในกรณีได้รับบาดเจ็บหรือป่วยกะทันหัน ...

โทรแจ้ง **☎119(ดับเพลิง)**

1. เกิดอะไรขึ้น (อาชญากรรม / อุบัติเหตุ / ไฟไหม้ / บาดเจ็บฉุกเฉิน)
2. สถานที่ปัจจุบันคือ (แจ้งสถานที่เช่น โรงเรียน โรงพยาบาล ธนาคาร ฯลฯ ที่สังเกตได้ง่าย)
3. สภาพสถานการณ์เป็นอย่างไร (○○หมดสติไป ○○ติดไฟอยู่ เป็นต้น)
4. ชื่อและหมายเลขโทรศัพท์ของคุณ

● ทางอำเภอจะแจ้งไปยังทุกตำบลทางการสื่อสารไร้สายเพื่อ ป้องกันภัยของรัฐ ในกรณีที่เกิดไฟไหม้หรือภัยธรรมชาติ หรือกรณี ที่อาจจะเกิดภัยดังกล่าวขึ้น **[ภาษาญี่ปุ่นที่ใช้ในภัยธรรมชาติ]**

| | |
|-----------------------|--|
| 地震 (jishin) | แผ่นดินไหว [แผ่นดินมีการสั่นไหว] |
| 震度 (shindo) | ความรุนแรงของแผ่นดินไหว [ตัวเลขแสดงความรุนแรงของแผ่นดินไหว] |
| 台風 (taifu) | พายุไต้ฝุ่น [พื้นที่ความกดอากาศต่ำเขตร้อน มีลมและฝนแรง เกิดในช่วงฤดูร้อนถึงฤดูใบไม้ร่วง] |
| 暴風雨 (bofuu) | ฝนลมแรง [ฝนและลมแรง] |
| がけ崩れ (gakekuzure) | ดินถล่ม [ดินในพื้นที่ลาดเอียงถล่มลงด้วยแผ่นดินไหวหรือฝน] |
| 警報 (keiho) | ประกาศเตือน[การแจ้งว่า “อันตรายมาก” (เช่น การประกาศเตือนฝนตกหนัก ฯลฯ)] |
| 注意報 (chuiho) | ประกาศระวัง [การแจ้งว่า “อันตราย” (เช่น การประกาศระวังฝนตกหนัก ฯลฯ)] |
| 洪水 (kozui) | น้ำท่วม [ฝนตกปริมาณมากจนล้นแม่น้ำ ฯลฯ ออกมา] |
| 危険箇所 (kikenkasho) | พื้นที่อันตราย [พื้นที่ “อันตราย”] |
| 立入禁止 (tachiirikinshi) | ห้ามเข้า [การประกาศเขตพื้นที่ห้ามเข้า] |

● สิ่งจำเป็นในการไปโรงพยาบาล

- บัตรประกันสุขภาพ (ท่านที่มีบัตรประกันประเภทต่าง ๆ หรือตัวสนับสนุนค่ารักษาพยาบาล กรุณานำไปด้วย)
- เงินค่ารักษาพยาบาล

● หากป่วยฉุกเฉินในเวลากลางคืนหรือในวันหยุด

1. แนะนำคลินิกกลางคืน คลินิกวันหยุด ฯลฯ ที่สถานีดับเพลิงนาเมกาตะ **☎0291-35-0119**
2. แนะนำโรงพยาบาล ที่ศูนย์ควบคุมข้อมูลรักษาพยาบาลฉุกเฉิน **☎029-241-4199**
3. กรณีเด็กป่วยฉุกเฉิน เรามีบริการให้คำปรึกษาทางโทรศัพท์เกี่ยวกับเหตุฉุกเฉินของเด็กเล็ก

■ “การให้คำปรึกษาทางโทรศัพท์ในกรณีฉุกเฉินเกี่ยวกับเด็กของอิบาราคี”
เวลาทำการ : ทุกวัน / 18:30 - 23:30 น.
วันอาทิตย์ วันหยุดนักขัตฤกษ์ วันสิ้นปีและวันปีใหม่ / 9:00 - 17:00 น.

☎029-254-9900

? หากมีเรื่องเดือดร้อนใด ๆ...

- (มูลนิธิ) สมาคมแลกเปลี่ยนนานาชาติจังหวัดอิบาราคี มี “ศูนย์ให้คำปรึกษาสำหรับชาวต่างชาติ” อยู่ ☎029-244-3811

| | |
|----------------------|---|
| เนื้อหา การปรึกษา | รับปรึกษาเกี่ยวกับ กฎหมาย / การทำงาน / การแต่งงาน/ ใบอนุญาตพำนักในประเทศญี่ปุ่น / การศึกษา / การใช้ชีวิตอื่น ๆ ทั้งหมด |
| วัน เวลา | วันจันทร์ถึงศุกร์ 8:30 - 17:00 (ฟรี) |

| วันจันทร์ (Mon) | วันอังคาร (Tues) | วันพุธ (Wed) | วันพฤหัสบดี (Thu) | วันศุกร์ (Fri) |
|--------------------------------|--------------------------------------|----------------------------------|--|------------------------------------|
| ภาษาอังกฤษ | ภาษาอังกฤษ ภาษาสเปน ภาษาเกาหลี | ภาษาอังกฤษ ภาษาไทย ภาษาจีน | ภาษาอังกฤษ ภาษาตากาล็อก ภาษาโปรตุเกส | ภาษาอังกฤษ |
| ภาษาโปรตุเกส (8:30 - 12:00) | | | | ภาษาไทย (8:30 - 17:00) |
| ภาษาจีน (13:30 - 17:00) | | | | ภาษาอินโดนีเซีย (13:30 - 17:00) |

- **อยากเรียนภาษาญี่ปุ่น**

มีการเปิดห้องเรียนภาษาญี่ปุ่นสำหรับ
ชาวต่างชาติที่ “ชมรมภาษาญี่ปุ่นนาเมกาตะ
(นาเมกาตะนิฮอนโกะคลับ)”

☎0291-35-2186 (โอะซาว่า)

| | |
|------------|--|
| วัน เวลา | ทุกวันศุกร์ ตั้งแต่ 19:00 น. |
| สถานที่ | หอชุมชนคิตะอุระ อำเภอนาเมกาตะ (นาเมกาตะชิ คิตะอุระโคมินคัง) |
| ค่าใช้จ่าย | 500 เยน (ต่อเดือน) |





การยื่นเรื่องต่าง ๆ ที่ที่ว่าการอำเภอนามคาตะ

● กรุณาสอบถามไปยังเคาน์เตอร์ติดต่อทั่วไปของสำนักงานเอโซ สำนักงานเคตะคุระ และสำนักงานทามะซึกิ

| แยกตามกรณี | การยื่นเรื่องประเภทต่าง ๆ | เอกสารที่จำเป็น |
|---------------------------------|--|--|
| เมื่อแต่งงาน | จดทะเบียนสมรส (konintodoke) | <ul style="list-style-type: none"> ใบจดทะเบียนสมรส หนังสือรับรองสถานภาพสมรสได้ (ออกโดยสถานทูต / สถานกงสุล) ใบเกิด หนังสือรับรองการเป็นโสด หนังสือรับรองสัญชาติ (พาสปอร์ต) *เอกสารของฉบับต้องแนบฉบับแปล เป็นภาษาญี่ปุ่นด้วย บัตรประจำตัวชาวต่างชาติ ● ตรายาง (อินคัง) |
| เมื่อตั้งครรภ์ | แจ้งตั้งครรภ์ (ninshintodoke) | <ul style="list-style-type: none"> กรุณารับ สมุดบันทึกสุขภาพมารดาและบุตร ใบรับการตรวจสุขภาพครรภ์และ ทารกแรกเกิด |
| เมื่อคลอดบุตร | แจ้งเกิด (shusshotodoke) ระบบการชำระค่าสวัสดิการรักษาพยาบาล (marufuku) เงินสนับสนุนการเลี้ยงเด็กเล็ก (jidoteate) | <ul style="list-style-type: none"> ใบเกิด ● สมุดบันทึกสุขภาพมารดา และบุตร บัตรประกันสุขภาพประเภทต่างๆ ● สิ่งที่ใช้ยืนยันหมายเลขบัญชีของ เจ้าบ้าน ฯลฯ ได้ ● บัตรประจำตัวที่มีรูปติดอยู่ เช่น บัตรประจำตัวชาวต่างชาติ ฯลฯ ● หนังสือรับรองรายได้ ● ตรายาง (อินคัง) |
| เมื่อตาเองหรือครอบครัวเสียชีวิต | แจ้งตาย (shibotodoke) | <ul style="list-style-type: none"> ● หนังสือตรวจการเสียชีวิต ● บัตรประกันสุขภาพและสมุดบันทึก เงินบำนาญ (เฉพาะผู้ที่เข้าร่วม) ● สิ่งที่ใช้ยืนยันหมายเลขบัญชีของ เจ้าบ้าน ฯลฯ ได้ ● บัตรประจำตัวที่มีรูปติดอยู่ เช่น บัตรประจำตัวชาวต่างชาติ ฯลฯ ● ตรายาง (อินคัง) |
| เมื่อหย่า | จดทะเบียนหย่า (rikontodoke) | <ul style="list-style-type: none"> ● ใบแจ้งหย่า ● หนังสือรับรองสัญชาติ (พาสปอร์ต) ● หนังสือรับรองการแต่งงาน ฯลฯ (หนังสือรับรองการสมรสที่เก็บสถานภาพสมรส) *เอกสารของฉบับต้องแนบฉบับแปลเป็น ภาษาญี่ปุ่นด้วย มีความแตกต่างแยกตามประเภท ของการหย่า กรุณาติดต่อเพื่อรับข้อมูลเพิ่มเติม |
| เมื่อย้ายเข้า / เข้ามาในประเทศ | แจ้งย้ายเข้า (tennyutodoke) | <ul style="list-style-type: none"> ● บัตรประจำตัวชาวต่างชาติ ● พาสปอร์ต ● หนังสือรับรองการย้ายที่อยู่ (ออกโดยท้องที่ที่อยู่เดิม) ● ตรายาง (อินคัง) |
| | บัตรประกันสุขภาพ (kokuminkenkohoken) ระบบเงินบำนาญ (kokuminnenkin) นำไปรับ (suido) นำห้าง (gesuido) | <ul style="list-style-type: none"> ● สมุดบันทึกเงินบำนาญ (เฉพาะผู้ที่เข้าร่วม) |

| เมื่อเปลี่ยนที่อยู่ภายในอำเภอ | แจ้งย้ายที่อยู่ (tenkyutodoke) | <ul style="list-style-type: none"> ● บัตรประจำตัวชาวต่างชาติ ● บัตรประกันสุขภาพและสมุดบันทึกเงินบำนาญ (เฉพาะผู้ที่เข้าร่วม) ● ตรายาง (อินคัง) |
|-------------------------------|--------------------------------|--|
| เมื่อย้ายไปนอก อำเภอ | แจ้งย้ายออก (tenshutsutodoke) | <ul style="list-style-type: none"> ● บัตรประจำตัวชาวต่างชาติ ● บัตรประกันสุขภาพและสมุดบันทึกเงินบำนาญ (เฉพาะผู้ที่เข้าร่วม) ● ตรายาง (อินคัง) |

* ยื่นเรื่องประเภทต่าง ๆ (แต่งงาน / หย่า / เกิด / ตาย) กรุณาติดต่อสถานทูต / สถานกงสุลของประเทศตนเองก่อน

* เอกสารที่รับรองโดยต่างประเทศ จะต้องแนบฉบับแปลเป็นภาษาญี่ปุ่น โดยมีชื่อและที่อยู่ของผู้แปลระบุอยู่ด้วย

● ตรายาง (อินคัง) สำคัญมาก

ในประเทศญี่ปุ่น จะใช้ตรายาง (อินคัง) เสมือนเป็นลายมือชื่อในเอกสารที่ยื่นต่อที่ว่าการหรือใช้ในการรับพัสดุที่สำคัญ ซึ่งการใช้กันแบบนี้จะใช้ตรายางแบบเล็กที่เรียกว่า "ตราจอมริบ (mitomein)" ส่วนในการทำสัญญาสำคัญ เช่น เชื้อบ้าน ที่ดิน หรือรถยนต์ ฯลฯ จะจำเป็นต้องใช้ "ตราจริง (jitsuin)" หรือ "หนังสือรับรองตรายาง (inkanshoheshiho)" ซึ่งโดยทั่วไปแล้ว "ตราจริง" จะใช้ตรายางที่มีขนาดใหญ่ ยากต่อการลอกเลียนแบบ โดยต้องทำการ "ลงทะเบียนตรายาง (inkantoroku)" ที่หน่วยงานของรัฐ เช่น ที่ว่าการ ฯลฯ ก่อนการใช้เป็น "ตราจริง" ท่านที่มีความประสงค์จะลงทะเบียนตรายาง กรุณาติดต่อไปยังเคาน์เตอร์ติดต่อทั่วไปใกล้บ้านท่าน พร้อมนำตรายางที่จะลงทะเบียนและบัตรประจำตัวชาวต่างชาติไปด้วย

● ต้องเข้าร่วมประกันสุขภาพ (เกี่ยวกับเงินบำนาญ (สำนักงานทามะซึกิ) / ฝ่ายภาษี (สำนักงานเอโซ))

ประเทศญี่ปุ่นมี "ระบบประกันประชาชนทุกคน" ที่กำหนดให้ประชาชนทุกคนจะต้องเข้าร่วมประกันอย่างใดอย่างหนึ่ง ดังนั้นทุกคนที่อาศัยอยู่ในอำเภอ จะต้องเข้าร่วม "ประกันสุขภาพประชาชนอำเภอนามคาตะ" และต้องชำระภาษีเงินประกัน ยกเว้นคนที่เข้าร่วมประกันของสถานที่ทำงานหรือคนที่เป็นผู้ที่ได้รับการเลี้ยงดูจากผู้อื่น หากไม่ได้เข้าร่วม จะต้องชำระค่ารักษาพยาบาลที่โรงพยาบาลเต็มจำนวนด้วยตนเอง สำหรับรายละเอียดเพิ่มเติม กรุณาติดต่อฝ่ายที่รับผิดชอบ

- การเข้าร่วมและระบบ ติดต่อฝ่ายประกันและเงินบำนาญ (kokuhonenkinka)
- จำนวนเงินภาษีประกันสุขภาพ ติดต่อฝ่ายภาษี (zeimuka)

● หากอายุถึง 40 แล้ว ต้องเข้าร่วมประกันการดูแล (ฝ่ายสวัสดิการดูแล (สำนักงานทามะซึกิ))

ที่ประเทศญี่ปุ่น คนที่อายุตั้งแต่ 40 ปีขึ้นไป จะต้องเข้าร่วมประกันการดูแล โดยประกันการดูแลนี้ คือระบบที่สามารถเข้ารับบริการการดูแลได้เมื่อจำเป็น วิธีการชำระและจำนวนเงินค่าประกันจะแตกต่างกันตามประกันที่เข้าร่วมและจำนวนรายได้ สำหรับรายละเอียดเพิ่มเติม กรุณาติดต่อฝ่ายสวัสดิการดูแล (kaigofukushika)

● ต้องเข้าร่วมระบบเงินบำนาญ (เกี่ยวกับเงินบำนาญ (สำนักงานทามะซึกิ))

ผู้ที่อยู่อาศัยในประเทศญี่ปุ่นที่มีอายุระหว่าง 20 - 59 ปี จะต้องเข้าร่วมระบบเงินบำนาญและชำระค่าประกันทุกคน เมื่อเข้าสู่วัยชรา ที่การ หรือเสียชีวิต จะได้รับเงินจำนวนหนึ่ง สำหรับรายละเอียดเพิ่มเติม กรุณาติดต่อฝ่ายประกันและเงินบำนาญ (kokuhonenkinka)

● ต้องยื่นแสดงรายได้ของปีที่ผ่านมา

ฝ่ายภาษี (สำนักงานเอโซ)

ในประเทศญี่ปุ่น จะต้องยื่นแสดงรายได้ของปีที่ผ่านมาตั้งแต่เดือนมกราคมถึงธันวาคม โดยจะมีการคำนวณภาษีที่อยู่อาศัย ค่าประกันสุขภาพ ค่าประกันเงินบำนาญ ฯลฯ จากรายได้ที่ยื่นนี้ ท่านสามารถรับการลดหย่อน ฯลฯ ได้ จึงขอให้ทุกท่านทำการยื่นแสดงรายได้ด้วย แม้ไม่มีรายรับก็ตาม

ทางอำเภอนามคาตะจะส่งแบบนํากรายยื่นเรื่อง ในประมาณ เดือนมกราคมของทุกปี สำหรับรายละเอียดเพิ่มเติม กรุณาติดต่อฝ่ายภาษี (zeimuka)

● กรณีมีรถยนต์ขนาดเล็ก รถจักรยานที่มีเครื่องยนต์ไฟ ฯลฯ ในครอบครอง

วันที่ 1 เมษายนของทุกปี ผู้ที่มีรถยนต์ขนาดเล็กในครอบครอง จะต้องชำระภาษีรถยนต์ขนาดเล็ก สำหรับรายละเอียดเพิ่มเติม กรุณาติดต่อฝ่ายภาษี (zeimuka)

● ต้องชำระภาษี (ฝ่ายบริการชำระ (สำนักงานเอโซ))

ในประเทศญี่ปุ่น การชำระภาษีถือเป็นหน้าที่ จะมีการแจ้งและส่งใบรายละเอียดการชำระ ภาษีที่อยู่อาศัย ภาษีประกันสุขภาพ ภาษีรถยนต์ขนาดเล็ก ภาษีรถจักรยานยนต์ ฯลฯ ประจำปีในจากฝ่ายภาษี กรุณาชำระภายในเวลาที่กำหนด สำหรับรายละเอียดเพิ่มเติม กรุณาติดต่อฝ่ายบริการชำระ (shunotaisakuka)

● การใช้งานน้ำประปาและน้ำทิ้ง จะต้องยื่นเรื่องขอก่อน

ฝ่ายน้ำประปา (ศูนย์วิจัยน้ำสะอาดอำเภอนามคาตะ) / ฝ่ายน้ำทิ้ง (สำนักงานทามะซึกิ)

การใช้งานน้ำประปาและน้ำทิ้ง จะต้องยื่นเรื่องขอที่เคาน์เตอร์ติดต่อทั่วไปก่อน สำหรับรายละเอียดเพิ่มเติม กรุณาติดต่อฝ่ายที่รับผิดชอบ

ฝ่ายน้ำประปา (suidoka) ☎ 0299-55-1108

ฝ่ายน้ำทิ้ง (gesuidoka) ☎ 0299-55-0111

● กรุณาทิ้งขยะตามวันที่กำหนด (ฝ่ายสิ่งแวดล้อม (สำนักงานเคตะคุระ))

วันเก็บขยะได้ถูกกำหนดเอาไว้ โดยวันเก็บขยะและวิธีการแยกขยะจะแตกต่างกันไปตามประเภทของขยะ กรุณาดูรายละเอียดเพิ่มเติมจาก "ปฏิทินแยกขยะ" สำหรับรายละเอียดเพิ่มเติม กรุณาติดต่อฝ่ายสิ่งแวดล้อม (kankyoka)



🏠👨👩👧👦 เกี่ยวกับการเลี้ยงบุตรและโรงเรียนในญี่ปุ่น

ชาวต่างชาติที่สามารถรับการสนับสนุนการเลี้ยงบุตรและการศึกษาเช่นเดียวกับคนญี่ปุ่นได้หากต้องการ

👤 เมื่อคลอดบุตร 📞 ฝ่ายสนับสนุนสุขภาพ (ศูนย์สุขภาพเคโคซึคา) ☎ 0291-34-6200

เมื่อมีทารกอยู่ในท้องจะเรียกว่า ตั้งครรภ์ ซึ่งเมื่อทางโรงพยาบาลได้แจ้งว่าตั้งครรภ์แล้ว กรุณายื่น “แจ้งตั้งครรภ์” ต่อที่ว่าการและรับ “สมุดบันทึกสุขภาพมารดาและบุตร” โดยที่สมุดนี้จะบันทึกสุขภาพของมารดาที่ตั้งครรภ์อยู่ และการเติบโตของบุตรจนเข้าเรียนในระดับประถมศึกษา นอกจากนี้ จะได้รับใบรับการตรวจสุขภาพครรภ์และทารกแรกเกิด

กรุณาเข้ารับการตรวจอย่างต่อเนื่องเพื่อการคลอดอย่างปลอดภัยและสบายใจ

ที่ศูนย์สุขภาพก็มีโรงเรียนพ่อแม่เปิดให้ทารกอยู่ หากมีความกังวลเกี่ยวกับการเลี้ยงบุตร กรุณาติดต่อฝ่ายสนับสนุนสุขภาพ (kenkozoshinka)

👶 ตั้งแต่เกิดจนเข้าโรงเรียนประถม

| อายุ | บ้าน | สถานรับเลี้ยงเด็ก | โรงเรียนอนุบาล | การฉีดวัคซีน | การตรวจสุขภาพ |
|------|------|-------------------|----------------|--|---|
| 0ปี | ↓ | ↓ | | <ul style="list-style-type: none"> • อีบี (2 เดือน - น้อยกว่า 5 ปี) • โรคปอดอักเสบ (2 เดือน - น้อยกว่า 5 ปี) • บีซีจี (3 เดือน - น้อยกว่า 6 เดือน) • วัคซีนรวม 4 ชนิด (3 เดือน - น้อยกว่า 7 ปี 6 เดือน) • โรคหัดและหัดเยอรมัน (ระยะที่ 1 : - น้อยกว่า 2 ปี) | <ul style="list-style-type: none"> • ตรวจสุขภาพ 1 ปี 6 เดือน • ตรวจสุขภาพฟันเด็ก 2 ปี • การปรึกษาด้านสุขภาพอื่นๆ |
| 3ปี | ↓ | ↓ | ↓ | <ul style="list-style-type: none"> • โรคไข้มองอักเสบญี่ปุ่น ระยะที่ 1 (3 ปี - 7 ปี 6 เดือน) | <ul style="list-style-type: none"> • ตรวจสุขภาพเด็ก 3 ปี • การปรึกษาด้านสุขภาพอื่นๆ |
| 6ปี | ↓ | ↓ | ↓ | <ul style="list-style-type: none"> • โรคหัดและหัดเยอรมัน (ระยะที่ 2 : ช่วง 1 ปีก่อนเข้าเรียนโรงเรียนประถม) | <ul style="list-style-type: none"> • การปรึกษาด้านสุขภาพอื่นๆ |

* การฉีดวัคซีน ฯลฯ จะมีใบแจ้งจากฝ่ายสนับสนุนสุขภาพไปยังท่าน



👶 สถานรับเลี้ยงเด็ก 📞 ฝ่ายสวัสดิการเด็ก (สำนักงานทามะซึกุจิ) *เริ่มตั้งแต่วันที่ 1 เมษายน 2557

- รับฝากเด็กตั้งแต่ 0 ปี - วัยก่อนเข้าโรงเรียนประถม
- สามารถใช้บริการได้เมื่อบิดามารดาไม่สามารถเลี้ยงบุตรได้ เช่น ขณะไปทำงาน หรือป่วย เป็นต้น
- วันธรรมดาจะรับฝากตั้งแต่ 07:00 - 18:00 น.
- สำหรับวันหยุดหรือการรับฝากเกินเวลาจะแตกต่างกันไปตามสถานรับเลี้ยงนั้นๆ
- ค่าบริการรับฝากจะแตกต่างกันไปตามอายุของเด็ก และรายได้ของพ่อแม่ ฯลฯ
- สำหรับรายละเอียดเพิ่มเติม กรุณาติดต่อ ฝ่ายสวัสดิการเด็ก (kodomofukushika) ของที่ว่าการ

🎒 โรงเรียนอนุบาล 📞 ฝ่ายการศึกษาในโรงเรียน (สำนักงานเคโคซึคา)

- รับฝากเด็กตั้งแต่อายุ 5 ปี - วัยก่อนเข้าโรงเรียนประถม
- จะเรียนเกี่ยวกับแนวปฏิบัติในการใช้ชีวิตประจำวันขั้นพื้นฐาน ความสัมพันธ์กับเพื่อน ฯลฯ ผ่านกิจกรรมกลุ่ม
- เข้าเรียนเวลา 8:30 - 9:00 น. และเลิกเรียนเวลา 14:30 - 15:00 น. (ต่างกันเล็กน้อยตามแต่โรงเรียนอนุบาลนั้นๆ)
- จะมีค่าใช้จ่าย เช่น ค่าเข้าเรียน ค่าเล่าเรียน ฯลฯ จำนวนหนึ่ง ซึ่งอาจมีความแตกต่างตามรายได้ของครอบครัว (ได้รับการลดหย่อน)
- อาหารกลางวันจะมีจัดเตรียมให้ โดยมีค่าใช้จ่ายประมาณ 4,000 เยนต่อเดือน
- โรงเรียนจะหยุดวันเสาร์ อาทิตย์ วันหยุดนักขัตฤกษ์ วันสิ้นปีและวันปีใหม่ และมีปีการศึกษาฤดูใบไม้ผลิ ฤดูร้อนและฤดูหนาว
- นอกจากโรงเรียนอนุบาลของรัฐแล้ว ยังมีโรงเรียนเอกชนด้วย

- สำหรับรายละเอียดเพิ่มเติม กรุณาติดต่อฝ่ายการศึกษาในโรงเรียน (gakkokyoikuka)

🕒 ช่วงเวลาการเรียนของญี่ปุ่น

ที่ประเทศญี่ปุ่น ได้มีการกำหนดให้ช่วงระยะตั้งแต่อายุ 7 ปีบริบูรณ์ (เริ่มปีการศึกษาแรกนับตั้งแต่วันถัดจากวันที่อายุครบ 6 ปีบริบูรณ์) จนถึงอายุ 15 ปี (สิ้นสุดปีการศึกษาที่เรียนอยู่ในวันที่อายุครบ 15 ปีบริบูรณ์) เป็นช่วงเวลาการศึกษาภาคบังคับทั้งหมดจำนวน 9 ปี ผู้ปกครองจะต้องส่งเด็กเข้ารับการศึกษามาบังคับนี้

โดยในโรงเรียนประถม มัธยมต้นและโรงเรียนที่ได้รับการสนับสนุนพิเศษจะไม่ค่าใช้จ่ายในการเรียน ชาวต่างชาติที่มีความประสงค์ ก็สามารถเข้ารับการศึกษาระดับประถมศึกษาในช่วงเวลาดังกล่าวได้ และไม่มีค่าใช้จ่ายในการเรียนเช่นกัน (ต้องชำระค่าอาหารและค่าอุปกรณ์การเรียน)

| ช่วงอายุ | โรงเรียน | | หลังเลิกเรียน | กลุ่มที่เกี่ยวข้องเมื่อเข้าเรียนแล้ว |
|----------|---------------|---------------------|---------------------------|--|
| | โรงเรียนประถม | โรงเรียนมัธยมตอนต้น | ชมรมเด็กเลิกหลังเลิกเรียน | |
| 7ปี | ↓ | | ↓ | <ul style="list-style-type: none"> • สมาคมผู้ปกครองและครู • สมาคมเพื่อการเลี้ยงเด็ก • สมาคมเด็ก |
| 12ปี | | ↓ | | |
| 15ปี | | ↓ | | |

🎒 โรงเรียนประถม / โรงเรียนมัธยมตอนต้น 📞 ฝ่ายการศึกษาในโรงเรียน (สำนักงานเคโคซึคา)

- เมื่อมีอายุที่สามารถเข้าโรงเรียนประถมหรือโรงเรียนมัธยมตอนต้นได้แล้ว และมีความประสงค์ที่จะเข้ารับการศึกษ ผู้ปกครองต้องยื่น “แบบแสดงความประสงค์เข้ารับการศึกษ” ต่อคณะกรรมการการศึกษา และขอรับ “ใบอนุญาตเข้ารับการศึกษ” จากที่ว่าการ หลังจากนั้นให้ทำการลงทะเบียนตามที่กำหนด จึงจะเสร็จสิ้นกระบวนการเข้าเรียน
- เวลาเข้าเรียนของโรงเรียนคือ 8:00 น. (ต่างกันเล็กน้อยตามแต่โรงเรียนนั้นๆ) และจะเลิกเรียนแตกต่างกันตามวันและระดับชั้นการศึกษา
- อาหารกลางวันจะมีจัดเตรียมให้ โดยมีค่าใช้จ่ายประมาณ 4,000 เยนต่อเดือน
- โรงเรียนจะหยุดวันเสาร์ อาทิตย์ วันหยุดนักขัตฤกษ์ วันสิ้นปีและวันปีใหม่ และมีปีการศึกษาฤดูใบไม้ผลิ ฤดูร้อนและฤดูหนาว
- ตั้งแต่เดือนมกราคมถึงเดือนธันวาคม เรียกว่า “Nen (ปี)” ตั้งแต่เดือนเมษายนถึงเดือนมีนาคมของปีถัดมา เรียกว่า “Nendo (ปีการศึกษา)” ในโรงเรียนจะใช้ “Nendo (ปีการศึกษา)” เป็นหน่วยนับเวลา 1 ปี
- กรณีที่มีความลำบากในการเดินทางมาโรงเรียนเนื่องจากสถานะทางเศรษฐกิจของบ้านอาจสามารถช่วยชำระค่าใช้จ่ายส่วนหนึ่งได้
- สำหรับรายละเอียดเพิ่มเติม กรุณาติดต่อฝ่ายการศึกษาในโรงเรียน (gakkokyoikuka)

👶 เกี่ยวกับชมรมเด็กเลิกหลังเลิกเรียน 📞 ฝ่ายสวัสดิการเด็ก (สำนักงานทามะซึกุจิ) *เริ่มตั้งแต่วันที่ 1 เมษายน 2557

- ถ้าเอโกะชิที่โรงเรียนประถม ฯลฯ ในการรับฝากเด็กแทนที่บ้าน สำหรับเด็กที่ทำงานไม่สามารถเลี้ยงดูได้อย่างเพียงพอหลังเลิกเรียน ด้วยเหตุผล เช่น ผู้ปกครองไปทำงาน ป่วย ฯลฯ
- ช่วงเวลารับฝากในวันจันทร์ถึงวันศุกร์จะเป็นตั้งแต่เลิกเรียนถึง 18:30 น. และในวันเสาร์เวลา 08:00 - 18:30 น.
- สำหรับรายละเอียดเพิ่มเติม กรุณาติดต่อฝ่ายสวัสดิการเด็ก (kodomofukushika)

👤 สนับสนุนทุกคนที่กำลังเลี้ยงเด็ก 📞 ฝ่ายสนับสนุนสุขภาพ (ศูนย์สุขภาพเคโคซึคา) / ฝ่ายสวัสดิการเด็ก (สำนักงานทามะซึกุจิ)

หากมีปัญหาใดเกี่ยวกับการเลี้ยงเด็ก กรุณาติดต่อไปยังสถานที่ด้านล่างนี้

| เนื้อหา | งานหลัก | สถานที่ติดต่อ |
|---------------------------------------|---|-------------------------------------|
| การพัฒนาและการเติบโตของเด็ก | ห้องรับปรึกษาสวัสดิการ / ห้องเรียนอาหารหลังทานม เป็นต้น | ฝ่ายสนับสนุนสุขภาพ (kenkozoshinka) |
| การสร้างความผูกพันระหว่างพ่อแม่และลูก | ห้องเรียนพ่อแม่ลูก / ห้องเรียนสุโตมิค เป็นต้น | ฝ่ายสวัสดิการเด็ก (kodomofukushika) |



หลักปฏิบัติในญี่ปุ่น - ข้อควรระวังในชีวิตประจำวัน-

● กรุณาระวังไม่ส่งเสียงดัง

- ห้ามส่งเสียงดัง หรือฟังเพลงเสียงดังในเวลาากลางคืน

● กรุณารักษากฎการทิ้งขยะ

- ทิ้งในวันที่กำหนด ในที่ที่กำหนด
- ทิ้งขยะโดยแยกประเภทขยะเผาไหม้ได้ ขยะเผาไหม้ไม่ได้ ขยะอันตรายและขยะรีไซเคิล
- ทิ้งด้วยถุงขยะ (มีค่าใช้จ่าย) ที่อำเภอ/เขตกำหนด
- เครื่องปรับอากาศ โทรทัศน์ ตู้เย็นและเครื่องซักผ้า สามารถให้บริษัทมารับไปได้ โดยจะมีค่าใช้จ่าย

● ขี้จักรยานตามกฎหมาย

- ห้ามขี้จักรยานซ้อนสองคน
- จักรยานก็ห้ามดื่มแล้วขับเช่นเดียวกับรถยนต์
- ถ้ามกฏแล้ว จักรยานต้องวิ่งบนถนน

● มารยาทอื่น ๆ

- ห้ามทิ้งก้นบุหรี่ในที่
- ห้ามคายหมากฝรั่งหรือเสมหะลงบนริมถนน ฯลฯ
- ห้ามเปลือยกายเดินข้างนอก
- เข้าห้องอาบน้ำในสภาพเปลือยกาย และลงสระว่ายน้ำด้วยชุดว่ายน้ำ
- ล้างตัวก่อนลงอ่างหรือบ่อในห้องอาบน้ำ
- สลิปเปอร์ที่วางอยู่ในห้องน้ำมีไว้ใช้ในห้องน้ำโดยเฉพาะ
- เมื่อเข้าบ้านแล้ว ให้ถอดรองเท้า





1 โยะบึกิเซน
(เรือใบขนาดยักษ์สำหรับประมงแบบญี่ปุ่นโบราณ)
เป็นวิธีที่เก่าแก่ที่ทำมานานตั้งแต่ก่อนปี 50 ปี แต่ได้เลิกทำไปแล้วครึ่งหนึ่งในช่วงปลายทศวรรษที่ 1970 ปัจจุบันได้มีการเอื้ออำนวยบริการท่องเที่ยว ในวันเสาร์อาทิตย์และวันหยุดชดเชยในช่วงระหว่างเดือนกันยายนถึงเดือนพฤศจิกายน



2 คาสุมิกาคุระฟุโรแลนด์
หอสาธิตทางเรือที่จัดแสดงเรือประมงโบราณ คาสุมิกาคุระโยสึชิเป็นสัญลักษณ์ของคาสุมิกาคุระฟูโรแลนด์ที่สามารถมองเห็นได้จากนอกงานก็ยังมีส่วนเรือประมงที่สำหรับเล่นน้ำ และเรือยachtส่วนตัวอีกด้วย



3 โคโยโคโย
หอสังเกตการณ์ท้องถิ่นและกระท่อมที่สร้างบนเนินเขา มองเห็นวิวและสิ่งปลูกสร้างที่แปลกตาของอำเภอเมกะกะ และทำการไปชมที่กระท่อมที่ 1 ได้ด้วย



4 สวนสาธารณะทาคาสุซาคิ
ภายในพื้นที่ประมาณ 4.2 ไร่ มีสนามหญ้า ลานวิ่งไม่มีสนามเทนนิส ฟาร์มทดลองเพื่อการเรียนรู้ ศูนย์แลกเปลี่ยน ภูเขาซาระ อนุสาวรีย์ ฯลฯ ซึ่งเต็มไปด้วยต้นไม้พันธุ์ดีและดอกไม้ที่บานสะพรั่งทั้งสี่ฤดู



5 สวนสาธารณะเทเนโนซาคิ
สวนสาธารณะเทเนโนซาคิขึ้นชื่อไปไหนเลยสวน คาสุมิกาคุระเป็นจุดชมวิวด้านตะวันออกมองเห็นพื้นที่ที่ล้อมรอบ ซอริมีทะเลสาบได้ โดยเฉพาะที่ทัศนียภาพเป็นของภูเขาสูงและคาสุมิกาคุระที่สลับกับเป็นภาพวาดภาพหนึ่ง



6 อะโซออนเซน ชิราโตะโนะยุ โคะเทราสุ
ทำนงได้รับรางวัลแห่งการพักผ่อนตากอากาศที่เก่าแก่ที่สุดในคาสุมิกาคุระ



7 สวนสาธารณะฮากุโระยามะ (ซากุระฟาร์ม)
สวนสาธารณะฮากุโระยามะเป็นสวนที่เต็มไปด้วยปราสาทของตระกูลอะโซที่ปกครองเขตพื้นที่นี้มา 400 ปีในช่วงยุคกลาง ปัจจุบันไม่มีสิ่งปลูกสร้างในเขตสวนที่เหลืออยู่แล้ว แต่ยังมีเนินดินและร่องรอยการขุดที่ซ่อนเอาไว้ บรยากาศในยุคโบราณ



8 บ้านธรรมชาติเอวาซัน ชิรายามะ ของจังหวัด
บ้านธรรมชาติที่ตั้งอยู่บนที่สูงที่สามารถมองเห็นมาเห็นคิตะคุระได้ เป็นสถานที่พักผ่อนที่สามารถสัมผัสได้ถึงธรรมชาติ เช่น สนามกีฬาที่ให้บริการฟรี ฯลฯ



9 คิตะคุระออนเซน คิตะคุระโซ
ตั้งอยู่ที่ริมฝั่งทะเลสาบคิตะคุระตรงเชิงสะพานโรโตโคโยชิ สามารถชมความงามของคิตะคุระในแต่ฤดูได้



รายชื่อสถานที่สำหรับติดต่อ

| | ชื่อ | ที่อยู่ | หมายเลขโทรศัพท์ | รายละเอียด |
|----------------------------------|---|-----------------------|----------------------------|---|
| หญิงช้ | สถานีตำรวจนาเมกาตะ | อะโซ 1723 | 0299-72-0110 | หมายเลขติดต่อฉุกเฉิน: 110 |
| | สถานีดับเพลิงนาเมกาตะ | โอบาตะ 1101-38 | 0291-35-0119 | หมายเลขติดต่อฉุกเฉิน: 119 |
| เกี่ยวกับทางการ | ที่ว่าการอำเภอนาเมกาตะ (สำนักงานอะโซ) | อะโซ 1561-9 | 0299-72-0811 | ห้องเคาน์เตอร์ติดต่อทั่วไป / ฝ่ายบัญชี / ฝ่ายรับมือการชำระ / ฝ่ายบัญชี / ฝ่ายบริหารทั่วไป / ฝ่ายการเงิน / ฝ่ายเลขานุการ / ฝ่ายนโยบายและแผน |
| | ที่ว่าการอำเภอนาเมกาตะ (สำนักงานคิตะคุระ) | ยามาตะ 2564-10 | 0291-35-2111 | องเคาน์เตอร์ติดต่อทั่วไป / ฝ่ายการศึกษาในโรงเรียน / ฝ่ายสิ่งแวดล้อม / ฝ่ายพาณิชย์และการท่องเที่ยว / ฝ่ายเกษตรป่าไม้และประมง / สภาการเกษตร / ฝ่ายส่งเสริมการกีฬา (ในโรงเรียนคิตะคุระ) |
| | ที่ว่าการอำเภอนาเมกาตะ (สำนักงานทามะซึคุริ) | ทามะซึคุริโค 404 | 0299-55-0111 | ห้องเคาน์เตอร์ติดต่อทั่วไป / ฝ่ายประกันและเงินบำนาญ / ฝ่ายสวัสดิการสังคม / ฝ่ายสวัสดิการเด็ก (ตั้งแต่ 1/4/2557) / ฝ่ายสวัสดิการดูแล / ฝ่ายก่อสร้างเมือง / ฝ่ายน้ำทั้ง / ฝ่ายน้ำประปา (ศูนย์จ่ายน้ำอิซุมิ) |
| | ศูนย์สุขภาพคิตะคุระ | ยามาตะ 3282-10 | 0291-34-6200 | ฝ่ายสนับสนุนสุขภาพ การฉีดวัคซีน / บริการเรื่องสุขภาพ ฯลฯ |
| | หอชุมชนอะโซ | อะโซ 1221 | 0299-72-1573 | จัดการเรียนการสอนประเภทต่างๆ |
| | หอชุมชนคิตะคุระ | ยามาตะ 2175 | 0291-35-3777 | ฝ่ายการเรียนรู้ตลอดชีพ การเรียนการสอนประเภทต่างๆ |
| | หอชุมชนทามะซึคุริ | ทามะซึคุริโอชิ 1179 | 0299-55-0171 | จัดการเรียนการสอนประเภทต่างๆ |
| | ห้องสมุดอำเภอ | ทามะซึคุริโอชิ 1175 | 0299-55-1495 | |
| | คังเคียวบิซเนสเซนเตอร์ | อะโซ 3268-14 | 0299-72-2413 | รับขยะ |
| | โรงเรียน | โรงเรียนอนุบาลอะโซ | อะโซ 1147-1 | 0299-72-0530 |
| | โรงเรียนอนุบาลคิตะคุระ | ยามาตะ 1281 | 0291-35-2038 | |
| | โรงเรียนอนุบาลทามะซึคุริ | ทามะซึคุริโค 4175 | 0299-55-0281 | |
| สถานรับเลี้ยงเด็ก | สถานรับเลี้ยงเด็กอะโซ | อะโซ 3323-10 | 0299-72-0522 | |
| | สถานรับเลี้ยงเด็กริวโซจิ | เนโกะยะ 99 | 0299-73-3101 | |
| | บ้านเด็ก สุมิเรโนะโซโนะ | อะโซ 615-4 | 0299-77-1766 | |
| | สถานรับเลี้ยงเด็กคิตะคุระ | นาคะเนะ 309-1 | 0291-35-3141 | |
| | สถานรับเลี้ยงเด็กโนโซมิ ศูนย์เด็กที่ได้รับการรับรอง | ยามาตะ 3418-4 | 0291-35-2550 | |
| | สถานรับเลี้ยงเด็กทามะซึคุริไดอิจิ | ทามะซึคุริโอชิ 1027-1 | 0299-55-3631 | |
| | สถานรับเลี้ยงเด็กทามะซึคุริไดนิ | ไซเรนจิ 481 | 0299-56-0710 | |
| สถานรับเลี้ยงเด็กทามะซึคุริไตซัง | เซริซาวะ 1652-5 | 0299-55-1224 | | |
| โรงเรียนประถม | โรงเรียนประถมอะโซ | อะโซ 1147-1 | 0299-72-0049 | |
| | โรงเรียนประถมอะโซอิกากิ | คุราคาวะ 549 | 0299-80-7701 | |
| | โรงเรียนประถมซึสุมิ | ฮันโจ 212 | 0291-35-2869 | * มีกำหนดรวมกันในปีการศึกษา 2559 |
| | โรงเรียนประถมคานาเมะ | โอบาตะ 940 | 0291-35-2773 | |
| | โรงเรียนประถมทาเคตะ | คิจิคุ 1598 | 0291-35-2571 | |
| โรงเรียนประถมทามะซึคุริ | ทามะซึคุริโค 3200 | 0299-56-4040 | * ก่อตั้งในปีการศึกษา 2557 | |
| โรงเรียนมัธยมต้น | โรงเรียนมัธยมตอนต้นอะโซ | มินามิ 327-3 | 0299-80-8070 | |
| | โรงเรียนมัธยมตอนต้นคิตะคุระ | คิจิคุ 390 | 0291-35-2161 | |
| | โรงเรียนมัธยมตอนต้นทามะซึคุริ | ทามะซึคุริโค 2807 | 0299-55-0131 | |
| | โรงเรียนมัธยมตอนต้นคิตะคุระชินอิดุ | นาริตะ 895 | 0291-35-2131 | |

รายชื่อหน่วยงานเกี่ยวกับการรักษาพยาบาล

| | ชื่อ | ที่อยู่ | หมายเลขโทรศัพท์ | รายละเอียด |
|-----------------|-----------------------------------|----------------------|-----------------|------------|
| สถานรักษาพยาบาล | โรงพยาบาลทั่วไปเขตพื้นที่นาเมกาตะ | อโนะฮุเอะฟูจิอิ 98-8 | 0299-56-0600 | |
| | คลินิกอะซาคูระ | อะโซ 1110-1 | 0299-72-0036 | |
| | คลินิกโอบุมะ | อะโซ 1105-2 | 0299-72-0388 | |
| | ศูนย์ศัลยกรรมเคนโมจิ | อะโซ 1555-4 | 0299-72-0805 | |
| | คลินิกชะนิว | อะโซ 1118 | 0299-72-0300 | |
| | คลินิกชิบาสะ | ชิมะนามิ 1511 | 0299-72-2830 | |
| | คลินิกอะโซ | อีโก 353-24 | 0299-80-8005 | |
| | คลินิกคิตะคุระ | ยามาตะ 1146-7 | 0291-35-2500 | |
| | คลินิกคานาซึคะ | เทกะยะ 3125 | 0299-55-0556 | |
| | คลินิกตรวจภายใน โซ | ทามะซึคุริโค 510-3 | 0299-36-2611 | |
| | คลินิกผิวหนังเนะโมโตะ | ทามะซึคุริโค 414-3 | 0299-55-0538 | |
| | คลินิกฮานาวะ | ทามะซึคุริโค 5985 | 0299-55-4100 | |
| | คลินิกทันตกรรมยามากุจิ | คุราคาวะ 433 | 0299-73-2241 | |
| | คลินิกทันตกรรมอะโรตะ | อะโซ 75 | 0299-72-0211 | |
| | คลินิกทันตกรรมฮิโรโอะยะ | อะโซ 1122 | 0299-72-0128 | |
| คลินิกทันตกรรม | คลินิกทันตกรรมอิซายะ | ทามะซึคุริโค 4466 | 0299-55-4182 | |
| | คลินิกทันตกรรมโฮซุยะ | เทกะยะ 1263 | 0299-55-0572 | |
| | คลินิกทันตกรรมมิยาโมโตะ | ทามะซึคุริโค 4473 | 0299-55-0537 | |
| | คลินิกทันตกรรมทาเคโนะ | ทามะซึคุริโค 6866-2 | 0299-55-2911 | |
| | คลินิกทันตกรรมมิโดริกาโอะยะ | ทามะซึคุริโค 6534-10 | 0299-55-3135 | |
| | คลินิกทันตกรรมชิกะซากิ | โอบาตะ 612-1 | 0291-35-1727 | |
| | คลินิกทันตกรรมโทโยนาเมกาตะ | ชิโระคุ 1265 | 0299-73-0016 | |
| | | | | |
| | | | | |
| | | | | |

* กรุณาติดต่อล่วงหน้าก่อนมารับการตรวจ

มาใช้บริการแท็กซี่ร่วมกันมั๊ย?

อำเภอนาเมกาตะ จะมีรถแท็กซี่แบบนั่งร่วมกัน “รถสายมิตรภาพนาเมกาตะ (นาเมกาตะฟูเรโอโก)” รถจะวิ่งเฉพาะในพื้นที่อำเภอนาเมกาตะเท่านั้น แต่จะไปรับส่งที่ที่ท่านต้องการในเวลาที่ท่านต้องการ ค่าโดยสารอยู่ที่ ครั้งละ 500 เยน สามารถเรียกใช้ได้อย่างสบายใจ ทั้งนี้ ในการใช้บริการจะต้องทำการลงทะเบียนล่วงหน้าง่าย ๆ ก่อน สำหรับรายละเอียดเพิ่มเติม กรุณาติดต่อสภาสวัสดิการสังคมอำเภอนาเมกาตะ (syakaifukushikyogikai) **【วันทำงาน】** วันจันทร์ถึงวันศุกร์ (หยุดวันเสาร์ อาทิตย์ วันหยุดนักขัตฤกษ์ วันสิ้นปีและวันปีใหม่ (29/12 - 3/1)) **【ค่าบริการ】** ครั้งละ 500 เยน (นักเรียนมัธยมตอนต้นขึ้นไป) **【สถานที่ติดต่อ】** สภาสวัสดิการสังคมอำเภอนาเมกาตะ ☎ 0299-36-2020

อำเภอนาเมกาตะจะมีกลุ่มที่เรียกว่า “เขตการปกครอง (เกียวเซกุ)” ซึ่งจะทำความสะอาดเมือง หรือช่วยเหลือซึ่งกันและกัน ฯลฯ เมื่อเข้าร่วมแล้วจะได้รับข้อมูลข่าวสารของอำเภอจากคนในท้องถิ่น หากต้องการเข้าร่วมกรุณาติดต่อหัวหน้าเขตพื้นที่หรือคณะกรรมการสมาคมของพื้นที่ที่อาศัยอยู่ **【สถานที่ติดต่อ】** ฝ่ายบริหารทั่วไป (สำนักงานอะโซ)

ลดปริมาณขยะมูลฝอยที่เกิดขึ้นในชุมชน
 (ลดมลพิษทางดิน น้ำ อากาศ และเสียง)
 ๑๐๐% ของขยะมูลฝอยที่เกิดขึ้นในชุมชน

ขยะเผาไหม้ได้



กรุณาทิ้งด้วยถุงที่กำหนด



ขยะจากห้องครัว

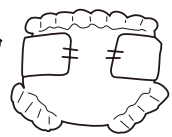

ผ้าอ้อมกระดาษ (ทิ้งสิ่งสกปรกก่อน)



ไฟแช็คแบบใช้แล้วทิ้ง

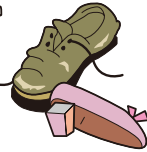

ประเภทพลาสติก

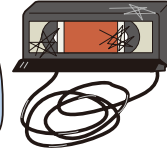

ภาตอาหาร

ทุกสัปดาห์
 ตำบลอโศก
วันจันทร์ พุทฺทศบตี
 ตำบลทามาศคีรี
วันอังคาร ศุกรี
 ตำบลคิตตะตุระ
วันพุธ เสาร์

ขยะเผาไหม้ไม่ได้



- ด้วยภาชนะสำหรับทิ้งขยะสีแดง / เหลือง
- กรุณาอย่าใส่ขยะรีไซเคิลจำพวก กระดาษขวด ขวดพลาสติก
- ขອງที่ไม่สามารถใส่ในภาชนะสำหรับทิ้งขยะได้ จะถือว่าเป็นขยะขนาดใหญ่ กรุณาติดต่อขยะชุมชนหรือศูนย์บริการเก็บขยะตามบ้านโดยตรง



หม้อ กาน้ำ แก้วน้ำ ถ้วยชาม ฯลฯ



กระถางต้นไม้

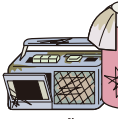

หม้อต้มน้ำ เครื่องใช้ไฟฟ้าขนาดเล็ก ฯลฯ



ผ้าที่เป็นโลหะ



ขวด / กระป๋องที่ไม่ใช่สำหรับเครื่องดื่ม

ทุกสัปดาห์ที่ 1 และ 3 ของเดือน
 ตำบลอโศก
วันพุทฺทศบตี
 ตำบลทามาศคีรี
วันศุกรี
 ตำบลคิตตะตุระ
วันพุธ

ขยะมีพิษ



กรุณาทิ้งด้วยถุงที่กำหนด



แบตเตอรี่

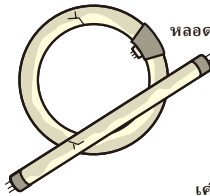

หลอดไฟ

เครื่องวัดอุณหภูมิร่างกาย



กระจก

* หลอดไฟที่ไม่สามารถใส่ในถุงได้ จะถือว่าเป็นขยะขนาดใหญ่ กรุณาติดต่อขยะชุมชนหรือศูนย์บริการเก็บขยะตามบ้านโดยตรง

ทุกสัปดาห์ที่ 1 และ 3 ของเดือน
 ตำบลอโศก
วันพุทฺทศบตี
 ตำบลทามาศคีรี
วันศุกรี
 ตำบลคิตตะตุระ
วันพุธ

ขยะรีไซเคิล



- ด้วยภาชนะสำหรับทิ้งขยะสีฟ้า
- กรุณาอย่าใส่อย่างอื่นที่ไม่ใช่กระป๋อง ขวดหรือขวดพลาสติก
- กรุณาทิ้งกระป๋องนม และขวดน้ำมันไม่ว่าขนาดใดก็ตามเป็นขยะเผาไหม้ไม่ได้



ขวดพลาสติก



เฉพาะที่มีเครื่องหมายเท่านั้น

PET

ฝาโลหะ → ฝาพลาสติก →

ซึ่งเป็นขยะเผาไหม้ไม่ได้



ขวด



กระป๋องอลูมิเนียม / เหล็ก (เฉพาะสำหรับเครื่องดื่ม)

- * ประเภทขวดและขวดพลาสติกต้องถอดฝาออกก่อน
- * ขวดเบียร์ ฯลฯ ให้นำไปยังร้านค้าหรือกลุ่มเก็บขยะรีไซเคิล

ทุกสัปดาห์
 ตำบลอโศก
วันจันทร์ พุทฺทศบตี
 (ยกเว้นวันพุทฺทศบตีที่ 1 และ 3)
 ตำบลทามาศคีรี
วันอังคาร ศุกรี
 (ยกเว้นวันศุกรีที่ 1 และ 3)
 ตำบลคิตตะตุระ
วันพุธ เสาร์
 (ยกเว้นวันพุทฺทศบตีที่ 1 และ 3)

ขยะรีไซเคิลประเภทกระดาษ

ไปทิ้งในที่ที่ขาดการบดหรือไปทิ้งกับขยะอื่นโดยตรง



หนังสือพิมพ์ โฆษณา นิตยสาร



กล่องนม

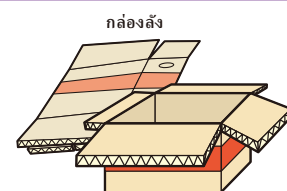

กล่องลัง

เวลาเปิดปิดพื้นที่เก็บชั่วคราว 8:00 - 17:00 น.

ทุกสัปดาห์
 ตำบลอโศก
 ตำบลทามาศคีรี
 ตำบลคิตตะตุระ
วันเสาร์ อาทิตย

ขยะขนาดใหญ่



เครื่องซักผ้า ตู้เย็น ตู้แช่แข็ง เครื่องปรับอากาศ (ทั้งแบบไฟถ่านและหลอด)

ขยะชุมชนจะไม่รับเครื่องใช้ไฟฟ้า 5.๐ กก.ขึ้นไปทุกท่านตามกฎชุมชนรีไซเคิลเครื่องใช้ไฟฟ้า



เฟอร์นิเจอร์ขนาดใหญ่



เครื่องใช้ไฟฟ้าขนาดใหญ่

- ★ กรุณานำออกไปยังจุดที่กำหนดไว้เป็นจุดทิ้งขยะ
- ★ กรุณาทิ้งขยะในวันที่กำหนดก่อน 8:00 น.
- ★ ขยะในจุดทิ้งขยะที่ไม่ได้อยู่ในภาชนะสำหรับทิ้งขยะโดยเฉพาะหรือถุงที่กำหนด จะไม่ถูกเก็บ
- ★ ไม่สามารถเก็บขยะหรือของเสียจากอุตสาหกรรม ผลิตรถยนต์ 5 อย่างตามกฎหมายรีไซเคิลเครื่องใช้ไฟฟ้า คอมพิวเตอร์สำหรับครัวเรือน เครื่องมือเกษตรกรรม สี ภาชนะบรรจุสิ่งมีพิษ (ยาที่ใช้ในการเกษตร ฯลฯ)